

ひらいずみ

やすらぎと文化をおりなす
千年のまちづくり

広報

HIRAIZUMI
Public Relations Magazine

岩手県平泉町 | 令和元年10月号 | No.748 |

2019
10
NO. 748

★COVER

ライス・アート in ひらいずみ

5月25日に田植えをしたライス・アートが実りの秋を迎えています。ライス・アートとは田んぼを巨大なキャンパスに見立て、違った種類の稲の葉や稲穂の色で絵や文字を描き出すものです。10月26日(土)午前10時には長島字矢崎地内にあるこの圃場で、絵柄の稲刈り体験が行われます。(関連26頁)

10月号 ● CONTENTS

- 2 幼児教育・保育の無償化が始まります
- 3 平成30年度決算・財政状況
- 6 【特集】平泉中学校2年生による職場体験記



平成30年度決算・財政状況

■問い合わせ先…総務課 ☎46-5540

平成30年度の一般会計・特別会計の歳入歳出決算が9月4日から13日までの会期で開かれた議定例会9月会議において認定されました。

一般会計、特別会計の総収入額は63億3239万円、総支出額は60億6149万円となりました。決算の概要と財政状況をお知らせします。

一般会計歳入・歳出決算の内訳

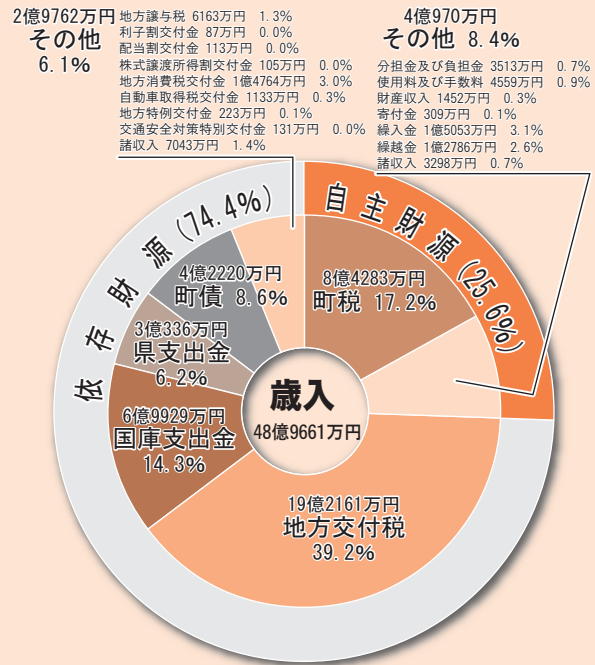

◎入湯税の用途の状況
30年度入湯税収入済み額1095万円(現年課税分)は環境衛生施設費1095万円に充てられました。

一般会計

歳入・歳出ともに減少

平成30年度の一般会計の歳入は、48億9661万円、歳出は47億925万円、差し引いた1億8735万円が翌年度(令和元年度)に繰り越されます。

歳入を前年度と比較すると、自主財源の代表である町税が8億4283万円となり、237万円(0.3%)減少。依存財源の代表的なものである国庫支出金で2002万円(2.9%)の増加、町債が4

400万円(11.6%)の増加、地方交付税が3280万円(1.7%)減少。歳入全体では、8440万円(1.8%)増加しました。

歳出を性質別で前年度と比較すると、歳出全体の義務的経費は、人件費や扶助費の増加により9033万円(4.7%)増加、また、投資的経費は、普通建設事業費の増加により4702万円(5.3%)増加しました。その他経費では、補助費などが増加したものの、積立金や繰出金の減少により、1億1239万円(6.0%)減少しました。歳出全体では、2495万円(0.5%)増加しました。

各会計別歳入歳出決算総括表

区分	収入済額	支出済額	差引額
一般会計	48億9661万円	47億925万円	1億8735万円
国民健康保険特別会計	8億3575万円	7億6430万円	7144万円
後期高齢者医療特別会計	8564万円	8458万円	107万円
健康福祉交流館特別会計	6752万円	6503万円	249万円
町営駐車場特別会計	8007万円	7546万円	461万円
下水道事業特別会計	2億9734万円	2億9496万円	238万円
農業集落排水事業特別会計	6947万円	6791万円	156万円
合計	63億3239万円	60億6149万円	2億7090万円

※金額の欄は、千円単位で計算した額を万円未満四捨五入していますので、差引額などが一致しない場合があります。

10月 幼児教育・保育の無償化が始まります



10月から幼稚園、保育所、認定こども園などを利用する3～5歳児クラスの全ての子どもの保育料が無償化されます。

■問い合わせ先

- ▷ 保育所・認定こども園について…町民福祉課 ☎46-5562
- ▷ 幼稚園について…教育委員会 ☎46-5576

無償化の対象

3～5歳児と町民税非課税世帯の0～2歳児

- ▷ 満3歳になった翌年度の4月1日から小学校入学前までの3年間が無償化の対象です。
- ▷ 幼稚園に通園中の場合は、満3歳の入園から無償化の対象です。
- ▷ 町民税非課税世帯の0～2歳児クラスの子どものも無償化の対象です。
- ▷ 無償化の対象者には町から通知します。

対象費用

幼稚園、保育所、認定こども園などの保育料

- ▷ 保育料は全て無償化されます。
- ▷ 実費負担部分(給食費、通園送迎費、行事費など)は無償化の対象外です。
※給食費については、これまでも保育料の一部として保護者が負担してきたことから無償化後も引き続き、保護者の負担となります。1号認定(教育認定)と3号認定(0～3歳児クラスの保育認定)の給食費については、10月以降も変更ありません。
- ▷ 延長保育は無償化の対象外です。

対象となる費用のイメージ (10月以降)

保育料	無償化の対象
副食費(おかず、おやつなど)	保護者負担
主食費(ごはんなど) ※現物持参	
実費負担(通園送迎費、行事費など)	

副食費の徴収免除対象者

副食費は保護者負担となりますが、次の対象者は、1号認定と2号認定の副食費が免除となります。
なお免除対象者については町から通知します。

- ①年収360万円未満に相当する世帯
- ②第3子以降の子どものいる世帯
※第3子とは、第1子・第2子の年齢にかかわらず保護者が扶養している3番目の子どものこと。

今後は、主食分(ごはん)は現物を持参し、副食分(給食費)は町に支払うこととなります。
※副食費(給食費)の金額は、施設ごとに異なります。

手続き

基本的には必要な手続きなし

- ▷ 預かり保育や認可外保育施設などが無償化の対象となるには、保護者が事前に「保育の必要性の認定」を町から受ける必要があります。認定の手続きについては、町民福祉課または教育委員会にお問い合わせください。
- ▷ すでに必要な認定を受けている場合は、手続きは不要です。

平成30年度 財政健全化の指標

1) 財政健全化判断比率

区分	平泉町	早期健全化基準	財政再生基準
実質赤字比率	—	15.00%	20.00%
連結実質赤字比率	—	20.00%	30.00%
実質公債費比率	9.1%	25.00%	35.00%
将来負担比率	52.7%	350.00%	

※表中の各基準値は国が示した数値です。
※赤字額がない場合は「—」で表しています。

2) 資金不足比率

特別会計などの名称	資金不足比率	経営健全化基準
水道事業会計	—	20.00%
下水道事業特別会計	—	20.00%
農業集落排水事業特別会計	—	20.00%

※表中の各基準値は国が示した数値です。
※資金不足がない場合は「—」で表しています。

3) 実質公債費比率と将来負担比率の推移

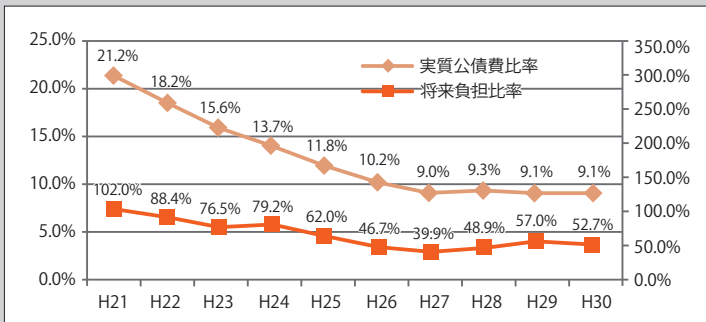

平成30年度末地方債現在高

会計	地方債現在高
一般会計	45億1597万円
下水道事業特別会計	20億3881万円
農業集落排水事業特別会計	5億3958万円
水道事業会計	14億6321万円
合計	85億5757万円

町の地方債(借金)の現在高は、平成30年度末85億5757万円、ピークであった平成16年度末(121億1379万円)と比較して35億5622万円減少しています。

平成30年度末現在高のうち、地方交付税で補填される借金(42億622万円)や水道使用料や住宅使用料で賄われる借金(14億8333万円)を差し引くと正味の借金は28億6802万円となります。

この借金は、学校改築、道路改良、住宅建設、災害復旧など町民の皆さんの生活に密着したものであり、長期間使用するものであり無駄なものはありません。

一方、基金積立金(貯金)の現在高は19億9116万円、前年度末(20億5139万円)と比較して、6023万円減少しています。

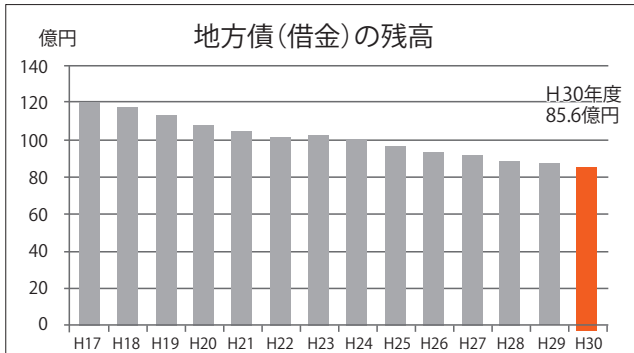
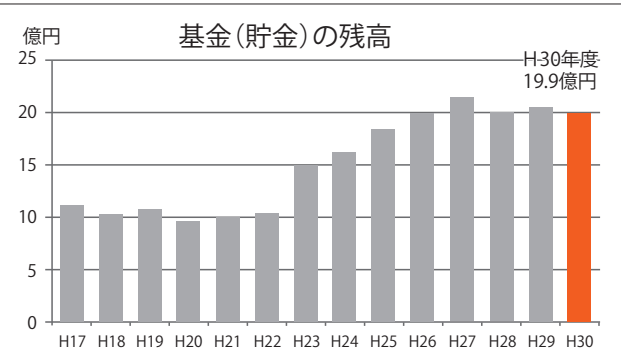

財政状況

健全化基準をクリア

財政状況が良好かを示す指標に財政健全化判断比率と資金不足比率があります。国が示すこの指標の判断基準によって町の財政が「健全団体」「早期健全化団体」「財政再生団体」のいずれの状況にあるか、また各会計の経営状態は

どうか判断することができます。

この指標のうち一つでも基準値以上になった場合は、それぞれ法律で定められた計画の策定を行い、財政の健全化を図ることになります。

町では、基準を超える項目はなく、財政は健全であるといえますが、引き続き無駄のない財政運営に努め、一層の財政健全化に取り組みでいきます。

- ▶ **実質赤字比率とは**…福祉や教育など一般会計などの赤字の程度を示す割合
- ▶ **連結実質赤字比率とは**…全ての会計(一般会計や特別会計など)の赤字の程度を示す割合
- ▶ **実質公債費比率とは**…一般会計などが負担する町債償還金や特別会計の起債償還に充てた一般会計繰出金などの資金繰りの程度を示す割合(3カ年平均)
- ▶ **将来負担比率とは**…一般会計などが将来負担すべき実質的な負債の可能性の程度を示す割合
- ▶ **資金不足比率とは**…公営企業会計ごとの資金の不足額の度合いを表す指標。経営状態の悪化の度合いを示す指標とも言えます。

借金、積立金は減少

町の地方債(借金)の現在高は、平成30年度末85億5757万円、ピークであった平成16年度末(121億1379万円)と比較して35億5622万円減少しています。

一般会計47億円の主な使い道 (単位:万円)

- ◎安心して暮らせるまちづくりのために
 - 代替バス運行事業…485
 - 行政区総合補助金…487
 - 放射線対策…707 (農産物・給食食材検査、その他線量測定・低減化対策)
 - 生活再建住宅支援事業(20件)…830
 - 道路維持…4,173 (除雪…968、補修…1,831、町道除草・環境整備…1,374など)
 - 河川維持事業…772 (平泉町みち・かわ整備事業、岩手河川堤防除草、北上川上流堤防除草など)
- ◎防災・安全
 - 消防施設整備など…2,268 (防火衣購入、Jアラート新型受信機購入、備品購入など)
 - 消防水利整備事業(瀬原1基・熊野前1基・花立1基)…438
- ◎医療・健康・介護・福祉
 - 医療費助成…5,036 (乳幼児・児童生徒・妊産婦・ひとり親・障害児・重度心身障害者)
 - 検診委託料…2,218
 - 感染症の予防(予防接種など)…2,186
 - 介護給付・訓練等給付など…16,130
 - 保育所経費(人件費を除く)…10,694
 - 他市町村措置依頼児童委託…956
 - 放課後児童健全育成…1,875 (放課後児童クラブ…1,414、志羅山児童館…150、子育て支援センター事業…311)
- ◎諸課題に対応するために
 - 《地方創生》
 - 地方創生…1,340 (まちの元気情報発信事業(平泉ひかるFM…1,340))
 - 《少子化定住化対策事業》
 - 少子化定住化対策事業…63 (結婚新生活支援事業補助金…37、婚活事業負担金…4、結婚サポートセンター負担金…10など)
 - 《基幹産業》
 - 中山間地域等直接支払交付金事業(28集落)…6,652
 - 多面的機能支払交付金事業(25組織)…4,846
 - 地域農業マスタープラン実践支援事業補助…206
 - 畜産振興…321 (繁殖牛生産振興対策事業…65、肥育素牛地域内保留対策事業…150、須川牧場利用促進事業…37など)
 - 森林病虫害等防除事業…1,504
 - 道の駅指定管理料…302
 - 浄土の館指定管理料…214
 - 《観光振興》
 - 観光推進実行委員会補助金…290
- 観光協会補助金…1,552 (藤原まつり・大文字送り火など…1,282、観光宣伝…270)
- 世界遺産連携推進実行委員会負担金…550
- 駅なか案内所運営費補助…250
- 東北観光復興対策交付金事業…3,263 (世界文化遺産説明板設置工事…1490、4市町連携インバウンド推進事業…809ほか3事業)
- 観自在王院さわやかトイレ改修工事…1,679
- ウォーキングトレイル魅力化計画策定業務…508
- 《商工業活性化》
 - 商工会運営費補助…600
 - 店舗リフォーム促進支援事業補助(2件)…73
 - 中尊寺通り賑わい創出事業費補助…50
 - 空き店舗対策事業補助(4件)…106
 - 取引支援促進事業補助…43
- 《公共施設》
 - 道路橋梁整備事業…67,414 (SIC整備事業…42,576、祇園線…20,807、ねずみ沢線…486、橋梁補修…3,545など)
- 《教育振興》
 - 外国語指導助手(2人)…855
 - 適応支援相談員(1人)…120
 - バス定期券補助(小学生37人)…114
 - 平泉中学校長島地区冬季通学バス運行補助(42人)…214
 - 平泉中学校給食事務委託・配送車運行委託金…1,189
 - 小学校・中学校施設補修など…2,736
 - 小学校・中学校就学援助…644
 - 小学校・中学校備品購入費…455
 - 社会教育施設整備費…965
 - 公民館事業…890
 - 無量光院跡保存修理事業…5,620
 - 町内遺跡発掘調査事業…1,908
- 《公債費》
 - 公債費(元金…50,978、利子…4,011、一時借入金利子…3)…54,992
- 《一部事務組合等負担金》
 - 消防事務委託負担金…12,906
 - 一関地区広域行政組合負担金…24,765 (ごみ・火葬場など…12,112、介護保険…12,653)
 - 岩手県後期高齢者医療広域連合分担金…8,170
 - 市町村総合事務組合負担金…577
- 《特別会計等繰出金》
 - 国民健康保険会計…6,143、後期高齢者医療会計…2,759、健康福祉交流館会計…2,397、下水道事業会計…13,474、農業集落排水事業会計…4,228、水道事業会計…2,829

一般会計の町民1人当たりの決算額は**620,946円**(608,904円)となります。

総務費	民生費	衛生費	農林水産業費	商工費
70,159円(82,384円)	135,081円(132,824円)	39,136円(37,650円)	43,724円(44,232円)	22,559円(21,439円)
土木費	消防費	教育費	公債費	その他
124,591円(93,959円)	24,428円(27,735円)	78,014円(93,218円)	72,513円(65,458円)	10,741円(10,005円)

※平成31年3月31日現在の人口7,584人、()内は前年度の数値、平成30年3月31日現在の人口7,693人でそれぞれ計算
※その他の内訳…議会費9,843円(9,889円)、労働費134円(112円)、災害復旧費764円(4円)



体験場所 平泉町立幼稚園

体験内容 保育体験、運動会練習、事務補助など

運動会の練習やきりりんタイムなどで一緒に遊んでみて、園児たちの笑顔を見れたこと、楽しいと言ってもらえたことがうれしかったです。

保育士は将来の夢の1つでもあるので、この経験を生かしていきたいと思いました。



三浦なつきさん



体験場所 (株)浄土の郷平泉道の駅平泉

体験内容 ソフトクリーム作り、レストラン補助など

職場体験では、ソフトクリームを作るのが楽しかったです。うずまきを作るのは難しく、失敗が多かったのですが、上手くできたときはとてもうれしかったです。接客してみても、お客さんが喜んでくれることがうれしかったです。



菅原明愛さん



体験場所 いこいデイサービスセンター平泉

体験内容 お茶だし、衣類着脱補助、レク活動参加など

利用者の人たちとコミュニケーションをとるのは難しかったです。知っている人や面白い人がいて、皆さん温かったです。

楽しい話をしたり、利用者の笑顔を見たりすることができてうれしかったです。介護の勉強になりました。



伊藤 遥さん



(写真)職場体験中の同級生にインタビューする中学生記者



【特集】平泉中学校2年生による

職場体験記

今年も平泉中学校の2年生が、働くことの意義を理解し、将来の自分の生き方について考えるため、町内にある事業所27カ所で職場体験に取り組みました。

役場でも毎年職場体験を受け入れており、今回役場に職場体験に来たのは安部大優さん、石川嶺央さん、佐藤成輝さんの3人。3人には広報紙作成をサポートする「中学生記者」としてカメラとメモ帳を手に、各事業所で働く同級生の元を訪れ、仕事の内容や感想を取材してもらいました。



体験場所 (株)平泉ホテル武蔵坊

体験内容 布団上げ、大浴場清掃、館内外の清掃など

大浴場の掃除は広いだけでなく、おけや椅子、壁など磨くものも多く大変でした。布団上げとシーツの取り換えも量が多く力仕事で大変でした。

歯ブラシとブラシ、コットン、剃刀などのアメニティーの袋詰め作業が楽しかったです。



千田暖大さん



体験場所 平泉町立長島保育所

体験内容 保育体験、絵本読み聞かせ、環境整備など

子どもたちは元気いっぱい1日目で疲れてしまいました。一緒に遊んでみると、気軽に話しかけてくれる子もいましたが、積極的に話すことが大切だと感じました。子どもたちが喜んでくれたことがとてもうれしかったです。



高橋恭平さん



体験場所 大文字りんご

体験内容 りんごの葉摘み、商品の選別など

りんごの葉摘みの作業は大変で体が痛くなりました。指示されたことを的確にやることの大切さや農家の人たちの大変さを改めて感じました。商品の選別作業は楽しかったです。選別が終わり、店頭で並んだときに達成感を感じました。



青木大知さん



安部大優さん

3日間役場で働いてみて、とても勉強になりました。例えば、取材の時の写真の撮り方や取材のやり方などを知ることもできました。そして、取材でコミュニケーションをとることの大切さなどが分かりました。

今回の職場体験で学んだことを明日からの学校生活などで利用し、積極的にコミュニケーションをとりたいと思いました。



石川嶺央さん

広報紙の取材体験をして、取材がとても難しいものだと実感しました。最初は何をすればいいのかも分からず棒立ちでしたが、最後の方になると慣れてきて、インタビューも上手くなりました。インタビューは将来に役立つ貴重な体験になったと思うので良かったです。

さまざまな仕事について知ることができて、勉強になりました。



佐藤成輝さん

3日間の職場体験を通し、役場は総称で役場と呼ばれていますが、今まで知らないたくさんの方の役職によって成り立っていることを学びました。初日は、町や日本の放射線や虫による病気、2日目は行政区や保健センターで行っていること、3日目は、他の職場体験の取材を学び、どれも今しかできない貴重なものとなりました。

投票結果 ()内は県議選

投票区	選挙当日有権者数	投票者数	投票率
1	501	323(320)	64.47(63.87)
2	206	133(131)	64.56(63.59)
3	249	170(169)	68.27(67.87)
4	706	381(378)	53.97(53.54)
5	1,149	634(630)	55.18(54.83)
6	1,739	1,052(1,046)	60.49(60.15)
7	699	440	62.95
8	661(660)	377(374)	57.03(56.67)
9	542	356(354)	65.68(65.31)
計	6,452(6,451)	3,866(3,842)	59.92(59.56)

※投票者数は期日前・不在者投票を含む

平泉町の投票率は59%
 県知事・県議会議員選挙の投票が9月8日に町内9投票所で行われ、午後8時から役場2階会議室で即日開票されました。
 町全体の投票率は、県知事選が59.92%、県議選が59.56%となり、前回平成23年の県知事選の投票率(68.33%)より8.41%、平成27年の県議選の投票率(59.96%)より0.40%下がりました。
 平泉町分の開票結果は次の通りです。

開票結果 (平泉町分)					候補者氏名		得票数(票)
神崎浩之	飯沢匡	千葉進	佐々木朋和	岩淵誠	高田一郎	達増拓也	2983
1266	253	215	487	910	654	862	2983

県知事・県議会議員選挙の結果

平泉を掘る

中尊寺の東物見台のふもとで5月から7月にかけて行った発掘調査で火山灰が堆積する大溝やかかわらけが入る溝跡、柱穴などが見つかりました。

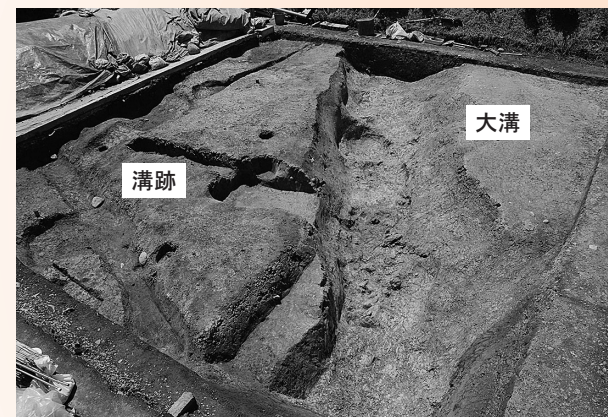

【写真1】遺構を掘り上げた様子(東から)
 調査区中央で検出した大溝は東西方向に長さ約10m、幅1.6m以上、深さ約1mです。土の堆積の状況から溝は掘り直しがあることが分かり、埋まった土から須恵器や土師器が出土しました。

発掘最前線 175

中尊寺跡第92次調査



【写真2】火山灰が堆積する大溝の断面(東から)
 火山灰は915年に十和田火山が噴火したときの火山灰の可能性があり、奥州藤原氏時代よりも古い溝跡と考えられます。



【写真3】東側で検出した暗渠(南から)
 調査区東側では3つの溝が重なり、2番目の溝跡からは12世紀の手づくねかわらけが出土しました。新しい溝跡は近世以降とみられる排水を目的とした暗渠で、大小の礫が多く出土しました。

【10月のお薦め農産物】
 ■いものこ
 東北の秋の風物詩といえる「いものこ汁」。「いものこ汁」を作る上で欠かせないのは、何といても主役の「いものこ」です。道の駅平泉では10月から順次町内で栽培されているいものこが出荷されます。

知っとう♪ 行っとう♪
道の駅平泉 情報
 ■問い合わせ先…道の駅平泉 ☎48-4795

野菜やきのこなど秋の味覚と一緒に「いものこ汁」がおすすめです。

平泉地区でいものこを栽培している13区の小松代正さん。「いものこを栽培して50年以上になる」と話す小松代さんは、その味に自信を持っています。小松代さんが栽培しているいものこの品種は「ツルクビ」。平泉の気候や土壌に適しており、独特のぬめりと舌触りの良い滑らかな食感が最大の特徴です。

「丹精込めて栽培した自慢の秋の味覚『いものこ』をぜひ食べてください」と話していました。

10月のイチオシ! 担々麺



担々麺【850円(税込み)】

酸味とほどよい辛みのある濃厚なスープと、もちもちの麺。もやしやニラ、肉みそなどシンプルなトッピングが、麺とスープの味わいを一層引き立ててくれます。
 ■販売時期…10月上旬～

【10月のイベント情報】
 ■ロイズチョコレット限定販売
 ロイズチョコレットは通信販売以外では本州で手に入りにくい人気商品です。期間限定で道の駅平泉にロイズの移動販売車がやってきます。
 ▼販売期間
 10月22日(火)～24日(木)
 午前10時30分～午後4時30分
 ※24日のみ午後4時まで

暮らしを便利に ごみ分別アプリ

「一関・平泉 ごみ分別アプリ」は、家庭から出すごみの分別方法などをスマートフォンやタブレットで手軽に確認できるアプリです。ごみ収集カレンダー、ごみ分別辞典やよくある質問などもあり、ちょっと迷ったときに素早く活用できます。
 ■問い合わせ先…町民福祉課 ☎46-5562



ダウンロードはこちらから!



ホームページでの検索も便利になりました

一関地区広域行政組合のホームページに掲載している「ごみ分別辞典」をリニューアルし、分別の検索ができるようになりました。
 URL: <https://www.city.ichinoseki.iwate.jp/~kouiki-gyousei/>



史跡探訪バスツアーを開催します

世界遺産「平泉」の拡張登録を目指す資産を平泉文化遺産センター千葉信胤館長の楽しい解説を聞きながらバスで巡り、現地のガイドの詳しい説明を受けながら見学します。

- コース：下記の通り(①②の両方、もしくは①か②のどちらかでも参加できます)
■定員：各コース20人
■申込期限：10月22日(火)
■その他
■申し込み・問い合わせ先

各コースの日程表

Table with 2 columns: ①達谷窟・骨寺村荘園コース and ②長者ヶ原・白鳥館・柳之御所コース. Rows show departure times and destinations.

【拡張登録を目指す資産】▷柳之御所遺跡、達谷窟(平泉町)▷骨寺村荘園遺跡(一関市)▷長者ヶ原廃寺跡、白鳥館遺跡(奥州市)

秋季狂犬病予防注射を実施します

- 狂犬病予防注射は年1回の接種が義務付けられています。
■料金：3100円
■接種対象
■申し込み・問い合わせ先

狩猟免許試験予備講習会の受講者を募集します

- 昨今増加している鳥獣被害に対し、自ら捕獲に参加し農作物を守りませんか?
■日時
■場所
■受講内容
■受講資格
■申し込み・問い合わせ先

秋の農作業安全月間

9月15日から11月15日は、秋の農作業安全月間です。秋の農繁期は、農業機械による作業が増えるとともに、日没が早まることで気持ちに焦りが生じることなどから、農作業事故の危険性が高くなる時期です。

土地取引には届け出が必要です

国土利用計画法は、土地の投機的取引や地価高騰を抑制するとともに、適正かつ合理的な土地利用の確保を図るため、大規模な土地取引について届出制を設けています。

- 一定面積以上の大規模な土地について、土地売買などの契約を締結した場合に、土地の利用目的などについて届け出る必要があります。
■土地取引の規模(面積要件)
■届出の手続き
■届出の形態
■取引の形態
■届出の対象者

森林の土地を新たに取得した場合は届け出が必要です

- 個人・法人を問わず、売買や相続、贈与などによって森林の土地を新たに取得した人
※ただし、国土利用計画法に基づいて土地売買契約の届け出を提出して
■届出の形態
■届出の対象者

おでかけ「i-サポ」関を開設します

- 会員登録制により出合いの機会づくりを支援している「i-サポ」のスタッフが一関市に出張して会員登録、お相手検索などを行う「おでかけi-サポ」を10月から月2回開設します。結婚を希望する皆さんの入会をお待ちしています。
■開催日程
■「i-サポ」の入会登録料の全額助成

「特設行政・人権合同相談所」を開設します

- 10月7日から13日の「行政相談週間」に合わせて町では、行政相談委員による行政相談所と人権擁護委員による人権相談所を合同で開設します。
■場所：役場2階和室
■相談員
■お問い合わせ先

悠久の湯平泉温泉 新企画「超くお得曜日」キャンペーン

夏の暑さから疲労した体力も徐々に回復し、涼しく過ごしやすいこの時期、「食欲の秋」「スポーツの秋」に加え、「ゆったり・ゆったり・温泉の秋」を堪能していただきたく、悠久の湯平泉温泉では、10月と11月に新企画「超くお得曜日」キャンペーンを実施します。多くの皆さまの来館をお待ちしています。

- 特典
① 大人3時間以内が「入館料300円」
② 「入館料500円」で、利用時間の制限なし
③ 「超くお得曜日」は、ポイントカードのポイントが2倍
※午後7時以降は300円

日本赤十字社義援金の募集

日本赤十字社では、次の災害などの義援金の募集を受け付けています。義援金は直接ゆうちょ銀行や郵便局で送金してください。受付期間中は、振替手数料が無料となります。またこの義援金は所得税法、地方税法および法人税法に基づき寄附金に該当します。受領証を希望する場合は、通信欄に「受領証希望」と明記してください。

- 令和元年8月豪雨災害義援金
▽口座記号番号 00120071696975
▽口座加入者名 日赤令和元年8月豪雨災害義援金
▽受付期間 令和2年2月28日(金)まで
■令和元年台風第15号千葉県災害義援金
▽口座記号番号 0010008451648
▽口座加入者名 日赤令和元年台風第15号千葉県災害義援金
▽受付期間 12月30日(月)まで
■問い合わせ先 町民福祉課 ☎46-5562

国民健康保険の有効期限は9月30日です

■新しい保険証は緑色からピンク色に変わります
国民健康保険被保険者証(保険証)は、10月1日から一斉に更新となります。新しい保険証は9月30日までに各世帯に郵送してきます。保険証は送り状の台紙に貼り付けてありますので、丁寧に剥がしてお使いください。また、10月になって保険証が届かないときは、お問い合わせください。今までお使いの緑色の被保険者証は10月1日以降使用できなくなりますので、各自廃棄してください。

状況によって有効期限が異なる場合があります。
■問い合わせ先 町民福祉課 ☎46-5562

国民健康保険一般被保険者証
岩手県 有効期限 令和 2 年 9 月 30 日
被保険者証 記号番号 12-345
氏名 平泉 太郎 性別 男
生年月日 昭和 〇〇 年 〇〇 月 〇〇 日
適用開始年月日 令和 〇〇 年 〇〇 月 〇〇 日
交付年月日 令和 〇〇 年 〇〇 月 〇〇 日
世帯主氏名 平泉 太郎
住所 岩手県西磐井郡平泉町平泉字志羅山46番地2
保険者番号 030734 交付者名 平泉町

「無量光院跡発掘調査現地説明会」を開催します

本年度の発掘調査の成果を分かりやすく説明しますので、この機会にぜひご参加ください。

- 日時 10月19日(土) 午前11時~正午
■場所 無量光院跡

■その他

駐車場の台数が少ないので周辺の駐車場をご利用ください。

- 問い合わせ先 平泉文化遺産センター ☎46-4012

「農業者年金新規加入説明会」を開催します

次の加入条件を満たす人で、農業者年金制度に興味のある人は事前に農業委員会へお申し込みください。

- 加入条件
① 60歳未満の国民年金第1号被保険者
② 年間60日以上農業に従事する人
■説明会開催日
▽日時：10月30日(水) 午前10時~正午
▽場所：役場2階202会議室
▽申込期限：10月23日(水)

■農業者年金とは?

農家や農業に従事する人のための公的な年金制度です。認定農業者であることなど、一定の条件を満たすことによって、保険料の一部を国が負担してくれる制度があります。

- 農業者年金の特徴
① 積み立て方式なので少子高齢時代に強い年金です。自分が積み立てた保険料とその運用益により将来受け取る年金額が決まる積み立て方式の年金です。
② 終身年金で80歳までの保証付き。

「第2回平泉町総合教育会議」を開催します

- 日時：10月23日(水) 午後1時30分
■場所：役場3階委員会室2
■議題：就学前からの教育について
■注意事項 会議の傍聴を希望する人は、会議

年金は生涯支給されます。仮に加入者・受給者が80歳前に亡くなった場合でも、死亡した翌月から80歳までに受け取れるはずであった農業者老齢年金の現在価値に相当する額が、死亡一時金として遺族に支給されます。
③ 税制上の優遇措置があります。支払った保険料は、全額が社会保険料控除の対象となります。また、一般の貯金などの利子には20%の税金がかかりますが、農業者年金の運用益は非課税です。その分年金原資が多くなります。
④ 保険料の額は自由に決められます。2万円~6万7千円の範囲内で千円単位で自由に選ぶことが可能。
⑤ 保険料の国庫補助があります。認定農業者など一定の要件を備えた意欲ある担い手には保険料(2万円)の2割~5割の国庫補助があります。最大で20年。
■申し込み・問い合わせ先 農業委員会事務局 ☎46-5567

寄稿 平泉中二八会から 令和初に思うこと

わが平泉中学校二八会は、9月1日に厳美溪温泉「いつくし園」に37人が集い、令和初の同級会を行いました。

会はいつものように盛り上がり、その勢いのまま全員が二次会に参加して、芸達者たちによる歌や踊りが次々に披露され、閉会を告げることがためらうほど名残は尽きないようでした。



令和元年「平泉中二八会」の集い 厳美系温泉「いつくし園」で開催

同級会の毎年開催は還暦を祝う会からで、もう23回を数えます。今回から運営の方法を変え、平泉本家を中心に周辺の会が手伝うことになりまし。

しかし、寄る年波には勝てず、行き詰まることもあるので、より良い方法を模索しているとき、今回の参加状態が新たな方式のヒントになりました。それは日帰りの参加者が多かったことです。2日目の行事を削ったことで、次の日を考えずに気兼ねなく日帰りの参加ができ、老々介護の家族を抱えていたり、ペットとの二人暮らしをしていたりなど宿泊することに抵抗のあった人も気軽に参加してもらえることができました。日帰りの同級会を昼時間にやることで、遠来の参加者も、朝に新幹線で来て、旧交を温め、その日のうちに帰宅できる会も、何年に一度は試してみたい。ただしこれはあくまでも私の私見です。

平泉中二八会 東郷 元(毛越出身)



町の健康診査で「むし歯のない3歳児」として表彰されたお子さんを紹介します。保護者から、むし歯ゼロへの取り組みなどをお聞きました。



すずき 鈴木のどかちゃん

仕上げ磨きをしています



ちば おうか 千葉 桜翔くん

夜の仕上げ磨きの後は
タブレットをあげています

「平泉町プレミアム付商品券」を販売します

■商品券の購入方法

- ① 9月下旬から「住民税非課税の人」と「子育て世帯の世帯主の人」に商品券購入引換券を送っています。
- ② 平泉郵便局または長島郵便局で、購入引換券と本人確認書類を提示し、商品券を現金で購入してください。(購入可能期間…10月1日(火)～令和2年2月7日(金))

③商品券は町内の登録店舗でご使用ください。

(使用可能期間…10月1日(火)～令和2年2月29日(土))

■注意事項…住民税非課税の人の申請期間外の申請や平成31年1月1日時点で平泉町に住民票がない人の申請は受け付けられません。

■問い合わせ先…町民福祉課 ☎46-5562(内線191)

「平泉町プレミアム付商品券」取扱事業者 (10月1日現在)

「平泉町プレミアム付商品券」の販売開始に伴い、プレミアム付商品券が使用できる事業者を紹介します。

取扱事業者は今後も増える可能性がありますので、最新情報は随時、町ホームページに掲載するほか、観光商工課窓口でも一覧表を配布します。

■問い合わせ先…観光商工課 ☎46-5572



子育ての広場

Family Corner

子育て支援センターで開催されている各活動や子育てに役立つ情報をお届けします。

作ってみましょう!

9月ののびのびクラブでは「お店屋さんごっこ」をして楽しみました。お店には家庭にもある廃材や紙類を使ってできる食べ物や紙類を使っています。アイスクリーム、金魚、おめん屋は町立幼稚園や平泉保育所の年長児の皆さんにも作るお手伝いをしてもらいました。今回は、お店の中でも特に反響があったアイスクリーム屋の作り方を紹介します。まず、ヨーグルトカップを用意します。カップはアイスのカップだけでなく、アイスをカップに移す道具(ディッシュャー)にも変身します。底を切り抜いたカップにトイレレットペーパーの芯ほどのサイズの段ボールを丸めてくっつけ、アルミホイルを巻けば完成です。次にアイスクリームは新聞紙



アイスクリーム遊びに夢中

を、カップに入るサイズで丸め、花紙で包んだり小さな画用紙、シール、スパンコールなどで飾りつけすると完成です。アイスクリームをお店に並べ、アイスクリームディッシュャーでカップに移せば、気分はもうアイスクリーム屋です。

10月の予定

◎園開放日(園庭・園舎)

▽子育て支援センター 毎週月・水・金曜日

▽長島保育所 毎週水曜日

◎のびのびクラブ

「リトミック遊び」

※参加申込期限 11日(金)

◎みんなの広場 10日(木)

「食育指導」

◎給食試食会 21日(月)

※参加申込期限 11日(金)

■問い合わせ先 子育て支援センター (平泉保育所内) ☎46-2767

一関保健所からのお知らせ ■申し込み・問い合わせ先…一関保健所保健課 ☎26-1415

こころの健康相談(事前予約必要)

専門医師が無料で、こころの健康相談に対応します。

■日時…11月7日(木) 13:30~15:30

■場所…一関地区合同庁舎千厩分庁舎

フリースペースひだまり(事前予約必要)

ひきこもりで悩んでいる人などが利用できます。家族の情報交換や交流も行っています。

■日時…10月7日(月)、21日(月) 13:30~16:00

■場所…一関市勤労青少年ホーム(一関市田村町)

骨髄バンクドナー登録、血液検査(事前予約必要)

■日時…10月15日(火)

※骨髄バンクドナー登録 9:00~10:00

※血液検査(HIVなど) 10:00~11:30

■場所…一関保健所

■血液検査の種類…▷ HIV抗体検査
▷ 梅毒抗体検査
▷ 肝炎ウイルス検査
▷ クラミジア病原体検査(※尿検査)

■検査料金…無料

地区	事業者名
森下・坂下地区	ファミリーマート奥州平泉店
	(有)タイヤギャラリー車遊館
	ビーワンサロン Heart veil
	(有)平泉観光写真社
	大夫黒
	(有)一関平泉タクシー
	らら・いわて平泉店
	ザ・ブリュワーズ平泉
	中尊寺弁慶園
	花立・鈴沢地区
ちょうちんの店 平泉屋	
体験 Cafe+WA	
焼肉八つ花	
ビューティーサロンあい	
毛越寺通り	毛越寺門前直売あやめ
	麺房 高松庵
	居酒屋 Guu
	ソウル食堂
	(株)県南タクシー平泉営業所
	旭屋
	にいだ商店
	平泉農協美容室
	青木長生治療院
	旧国道沿い
焼肉コウリヤン	
たてやま美容室	
菅原輪業	
三盛石油 平泉給油所	

地区	事業者名
旧国道沿い	あすか薬局
駅前通り	(有)ナンデモヤ商会
	こがねや菓子店
	男山酒店
	滝沢魚店
	滝沢荒物店
(有)吉野屋	
中尊寺通り	(株)桔梗
	(有)丸庄
	丸米米穀店
	やお清
	ぱーまシルクロード
佐野・祇園地区	高橋工務(株)
	コメリハードアンドグリーン平泉店
	ファミリーマート平泉南店
	(株)薬王堂 岩手平泉店
	(株)旭東 平泉給油所
	ジョイス平泉店
	ダルマ ジョイフルタウン平泉店
	(有)東北クリーンサービス
	小野寺商店
	上平泉地区
お食事処さくら	
長島地区	長島電化サービス
	岩淵商店
	千田理容店
	山王会館
	和田商店

【表2】インフルエンザ予防接種実施医療機関一覧

- ▷接種を希望する場合は、医療機関に電話などで予約をしてください。
▷接種項目および備考の(高)は高齢者インフルエンザ、(小)は小児インフルエンザを表します。

地域	医療機関名	所在地	電話番号	接種項目	備考
平泉	ひらいずみ内科クリニック	平泉町平泉	34-1133	(高) (小)	(小)は小学生以上が対象
一関	阿部医院	一関市巖美町	29-2020	(高) (小)	
一関	阿部内科クリニック	一関市竹山町	23-2918	(高) (小)	(小)は3歳以上が対象
一関	一関中央クリニック	一関市中央町	21-1222	(高) (小)	
一関	一関病院	一関市大手町	23-2050	(高)	
一関	いとう脳神経内科	一関市上坊	21-8200	(高) (小)	(小)は小学生以上が対象、かかりつけの人のみ
一関	岩手クリニック一関	一関市中里字在家	21-5111	(高) (小)	(小)は小学生以上が対象
一関	岩手県立磐井病院	一関市狐禅寺	23-3452	(高) (小)	かかりつけの人のみ対象
一関	及川内科胃腸科クリニック	一関市宇鳴神	31-3131	(高) (小)	
一関	岡崎整形外科	一関市三関	23-7000	(高)	
一関	小野寺内科循環器科	一関市末広	23-5600	(高) (小)	
一関	かげやまクリニック	一関市宇西沢	26-1026	(高) (小)	(小)は中学生以上が対象
一関	笠原耳鼻咽喉科医院	一関市五代町	23-4916	(高) (小)	
一関	かとうこどもクリニック	一関市山目	33-2211	(高) (小)	
一関	菊池医院	一関市銅谷町	23-7100	(高) (小)	
一関	菊池耳鼻咽喉科皮膚科	一関市山目	26-2230	(高)	
一関	木村消化器内科	一関市三関	21-1311	(高) (小)	
一関	こいわ耳鼻咽喉科・アレルギー科クリニック	一関市山目	33-2117	(高) (小)	
一関	国立病院機構岩手病院	一関市山目	25-2221	(高) (小)	予約時間 14:00~15:00
一関	西城医院	一関市舞川	28-2393	(高) (小)	
一関	西城病院	一関市八幡町	23-3636	(高)	
一関	齊藤産婦人科医院	一関市中央町	23-6946	(高) (小)	
一関	佐藤循環器内科医院	一関市山目町	23-9678	(高) (小)	
一関	佐藤外科肛門科医院	一関市山目	26-5125	(高)	
一関	さとう小児科医院	一関市桜木町	23-4020	(高) (小)	
一関	産婦人科野田	一関市宇沢	23-0608	(高) (小)	
一関	ししど耳鼻咽喉科医院	一関市三関	31-1733	(高) (小)	
一関	昭和病院	一関市田村町	23-2020	(高) (小)	(小)は小学生以上が対象
一関	菅原整形外科クリニック	一関市銅谷町	23-0501	(高) (小)	(小)は小学生以上が対象
一関	菜の花皮膚科クリニック	一関市山目	33-2332	(高) (小)	
一関	そばた脳神経クリニック	一関市上大槻街	21-1175	(高)	
一関	千葉内科医院	一関市山目	25-3211	(高) (小)	
一関	寺崎内科胃腸科	一関市青葉	23-6211	(高) (小)	
一関	中里クリニック	一関市石畑	32-5888	(高) (小)	
一関	中野内科循環器科クリニック	一関市山目	33-2311	(高) (小)	
一関	ル・コンセール 田島内科	一関市上大槻街	23-3668	(高)	
花泉	誠信堂医院(小児科)	花泉町涌津	82-3434	(高) (小)	
東山	ひがしやま病院	東山町松川	48-2666	(高) (小)	(小)は3歳以上が対象
大東	一関市国民健康保険猿沢診療所	大東町猿沢	76-2020	(高) (小)	(小)は小学生以上が対象
前沢	さとう整形外科・リウマチ科クリニック	奥州市前沢	0197-41-3456	(高)	
前沢	下河辺胃腸科クリニック	奥州市前沢	0197-41-3761	(高) (小)	接種開始11月~
前沢	たかはし内科胃腸科クリニック	奥州市前沢	0197-41-3883	(高) (小)	9:00~11:00,14:00~17:00(因・玉午前中のみ)
前沢	田村川上医院	奥州市前沢	0197-47-3946	(高)	
前沢	千田内科クリニック	奥州市前沢	0197-47-4571	(高) (小)	
前沢	美希病院	奥州市前沢	0197-56-6111	(高) (小)	
水沢	岩手県立胆沢病院	奥州市水沢	0197-24-4121	(高) (小)	小児予約 15:00~17:00,かかりつけの人のみ
水沢	おとし消化器科整形外科	奥州市水沢	0197-24-5131	(高)	接種期間 11月1日~12月28日

※一覧表にない医療機関などでの接種を希望する人は接種する前に保健センターにお問い合わせください。

【表1】インフルエンザ予防接種の助成内容

種類	小児インフルエンザ	高齢者インフルエンザ
対象者 (接種回数)	接種日時時点で ①1歳~12歳の人 (2~4週間の間隔で2 回接種) ②13歳~15歳(中学3年生) の人(1回接種)	接種日時時点で ①65歳以上の人 ②60歳~64歳で、心臓・腎 臓・呼吸器の機能やヒト 免疫不全による免疫機 能の障がいがある人(身 体障害者手帳1級相当) ※接種回数は年度で1回
助成額	1回当たり2,100円 ※差額は個人負担です。 ※生活保護世帯および町 民税非課税世帯の人は、全 額公費助成となります。該 当する人は印鑑を持参の 上、事前に保健センターで 手続きが必要です。	1回のみ2,600円 ※差額は個人負担です。 ※生活保護世帯の人は、全 額公費助成となります。事 前に保健センターでの手 続きが必要です。
接種を 受ける方法	▷実施医療機関は19ページの【表2】で確認してください。 ▷事前に医療機関に予約の上接種してください。 ▷予約票は各医療機関の窓口で発行します。 ▷小児インフルエンザを接種する際は、医療機関に母子 健康手帳を持参してください。	
実施期間	10月1日(火)~令和2年1月31日(金)	

《インフルエンザの予防》

インフルエンザにかからないためにも、予防法の基本について覚えましょう。

①予防接種を受けましょう



流行前にインフルエンザワクチンの接種を受けることが大切です。ワクチン接種は、インフルエンザへの感染または重症化の予防となります。

②外出時のマスク、外出後の手洗いとうがいの実施



外出する際はマスクを着用しましょう。また手洗いは指などに付着したウイルスを物理的に除去するために有効な方法であり、うがいは口の中を洗浄し、喉の乾燥を防ぎます。

③バランスの良い食事と十分な睡眠を心掛ける



日頃から十分な休養、睡眠を心掛け、バランスの良い食事を取りましょう。体力を付け、抵抗力を高めることでインフルエンザに感染しにくくなります。

インフルエンザ予防接種の 助成を始めます

町では10月1日から令和2年1月31日まで、「高齢者インフルエンザ予防接種」と「小児インフルエンザ予防接種」の接種費用の一部助成を行います。

インフルエンザは、例年1月上旬から3月にかけて流行し、発熱、頭痛、関節痛、だるさなどの全身症状が主な症状です。

子どもや高齢者など免疫力が低下している場合には、肺炎や脳炎を引き起こすなど重症化する恐れがあります。予防接種を行うことで、インフルエンザの発症や重症化を防ぐことができます。

予防接種の効果は、接種後約2週間から5カ月とされています。接種を希望する人は【表1】の助成内容を確認の上、流行時期の前に接種することをお勧めします。

接種の際の注意事項

- ▽実施医療機関で交付する「インフルエンザ予防接種予診票兼接種券」裏面の説明書をよく読み、接種してください。
- ▽37.5℃以上の熱がある人、重篤な急性疾患にかかっていることが明らかでない人は接種できません。
- ▽その他、医師の判断で接種を見合わせる場合があります。体調がよい日に、医師と相談して接種してください。
- ▽予防接種だけでは、インフルエンザの発症を100%予防することはできません。



はできません。外出先から帰ってきたら、手洗いうがいをし、十分な休養とバランスの良い食事を心掛けて、体調を整えて抵抗力をつけ、ウイルスに接触しないことが大切です。



平泉小学校

☎46-2202

依存は…

9月2日にPTA教育講演会を実施しました。盛岡市にある「未来の風せいわ病院」理事長で、精神科医の智田文徳先生を講師としてお招きし、ご講演を頂きました。

当日は、4、5、6年生の子どもたちに加えて、保護者や地域の人たちなど合わせて230人以上が楽しいアクティビティーにも取り組むとともに、メディア依存症の実態やメディア依存症予防のためにすべきことについて、智田先生の話を熱心に聴いていました。

智田先生の話の中で、「好きと依存は違う」依存は病気の心のプレレキが利かなくなる「ゲーム依存になるように、ゲームは作られている」「独りぼつちの人は、依存症になりやすいので、安心して話をする人や悩んでいる人の気持ちに分かるうとずる人がいることも大切」な

どの言葉がとも印象的で、心に残りました。参加者からは、「もっと聴きたかった」「子どもたちを取り巻く状況を再認識した」などの感想がありました。

町教育振興運動やPTAの重点でもある情報メディアとの関わり方。子どもたちと保護者が、同じ時間と同じ会場で話を聴くことにより、これまでの情報メディアとの関わり方を見つめ直し、子どもたちと保護者が、情報メディアに対して、どのように接していくのが良いのか、じっくり考える貴重な機会となりました。



講演を聴く子どもたちと保護者

長島小学校

☎46-2203

充実の9月行事

8月、9月は子どもたちの力を伸ばす楽しい行事が続きます。

水泳記録会はいくの空模様で、低学年の競技途中に雨が降ってしましました。少し肌寒さも感じましたが、保護者の皆さまが見守る中、子どもたちは練習の成果を存分に発揮しました。1年生も全員「顔を水につける」ことができようになりました。また、5・6年生になると、2種目で25〜50分泳ぐことができる児童もたくさんおり、圧巻の泳ぎを披露しました。

高学年最後の競技は、全員リレー。雨もさらに強くなってきたのですが、懸命に泳ぎ、太鼓で応援する児童の姿に心を打たれました。保護者も、子どもたちの頑張りに大きな声援を送ってくださいました。

9月3日、4日には5年生が県南青少年の家で

の宿泊学習を行いました。子どもたちにとっては初めての宿泊体験です。「みんなで協力し合い、自分から進んで行動しよう！」のめあての通り、最高の宿泊学習にしよう！とめあての通り、とても有意義な2日間となりました。野外炊事では、カレーもご飯も大成功。さらに後始末も完璧に行い、所員に褒めていただきました。

祖父父母参観は9月13日に行われました。学年ごとに昔遊びをしたり、俳句を作ったり、似顔絵を描いたり楽しく交流をし、和やかに時間が過ぎました。



おいしいカレーができました

平泉中学校

☎46-2205

実りある2学期に

9月3日〜5日の3日間、2学年で職場体験学習を行いました。平泉町内の27事業所にお世話を頂き、社会人や職業人としての心構え、働くことの意義ややりがい、学習を考える実り多い体験となりました。

「職場の人たちに感謝の心を持って行動し、それを言葉や態度で表すことが大切だ」と思いました。3日間の体験で働くことの大変さと大切さを学びました。「千葉農園でお世話になった鈴木愛理さん」

「片付けを隅々まですること、話をきちんと聞くこと、礼儀正しくお客さんに接することが大切なことだ」と学びました。仕事は本当に大変でしたが、お客さんから「頑張り」と言ってもらったのがうれしかったです(芭蕉館でお世話になった葛西相心さん)

「3日間の時間があつ

という間に過ぎてしまいました。仕事では仲間とチームワークや安全、確実に迅速がとても大切で、人の命を守る仕事は本当にかっこいいと思えました(一関西消防署平泉分署でお世話になった菅原勇気さん)

「楽しいこともあり、つらいこと、大変なこともありましたが、利用者さんと話すとても元気になりました。慣れない作業も毎日利用者さんが使うことを考えると張り切っていました(黄金荘でお世話になった藤原しずくさん)



トマトの収穫を体験

壮年ソフトボール大会 15区が優勝!

町教育委員会が主催する壮年ソフトボール大会が8月26日〜29日にかけて、町営長島球場で開催されました。

毎年多くの行政区が参加する同大会は、今年で35回目。今年には19行政区から約500人が参加し、声援や笑いの絶えないにぎやかな大会となりました。

決勝まで勝ち進んだのは、10区と15区。1回裏に15区が2点を先制。2回表に10区も2点を返し同点としたもの

の、2回表に15区が5点を追加3回表に10区が3点を返すという白熱した試合でしたが、打撃力で勝る15区がさらに3点を追加し、10〜5で勝利しました。

大会結果は次の通りです。

- 【敬省略】
- 【チーム成績】
- ▽優勝 15区
- ▽準優勝 10区
- ▽第3位 1区、13区
- 【個人賞】
- ▽最優秀選手賞 石川博文 (15区)
- ▽敢闘賞 佐沼和典 (10区)
- ▽打撃賞 橋階祐司 (15区)



優勝した15区の選手ら

スポーツウエルネス吹矢体験講習会&吹矢大会 参加者募集

5歳〜10歳離れた円形的を目掛けて息を使って矢を放ち、その点数を競うスポーツです。老若男女、運動の苦手な人でもゲーム感覚で楽しみながら、健康に良いと注目されています。

- 【講習会】
- 期日：全3回 10月6日(日)、13日(日)、20日(日)
- 時間 午前9時〜午前11時30分ごろ
- 会場：平泉中学校体育館
- 参加費 1回300円(小学生100円)

※マウスピース代込み(当日会場でお支払いください)

- 参加人数：各回先着50人
- 【吹矢大会】
- 期日 10月27日(日)
- 時間 受け付け開始 午前8時45分〜
- 場所 町立長島体育館
- 参加費 500円(小学生300円)

- ※マウスピース代、保険代込み(当日会場でお支払いください)
- 参加資格 町内に居住する小学生以上
- 表彰 小学生、一般別に1位から5位まで
- 申込期限 10月18日(金)
- その他
- ▽飲み物は主催者側で準備します。
- ▽当日、練習時間を設けますので、初めての人も参加可能です。

第23回平泉町長杯ソフトテニス大会 参加者募集!

期日…10月6日(日) ※予備日…10月20日(日)
時間…8:30 受け付け開始 9:00 開会式
会場…町営テニスコート

参加資格

町内に在住する中学生以上の男女

競技規則

日本ソフトテニス連盟競技規則による

参加費…1人1,000円(中高生無料)

申し込み方法…事務局または会長まで電話でお申し込みください。

申込期限…10月5日(土)

その他

- ▷組み合わせは、当日朝、抽選で決定します。
- ▷参加チームの代表者は、8時45分まで町営テニスコートにお越しください。

申し込み・問い合わせ先

- ▷町テニス協会 事務局 中村信克 ☎090-7324-0982
- ▷同協会 会長 須藤治義 ☎090-6257-7813



昨年の講習会の様子

申し込み・問い合わせ先
町体育協会 ☎46-5576
FAX 46-2015
電子メール(hira-taikyo@town.hiraizumi.iwate.jp)

◆公民館あれこれ

親子英会話教室

国際交流員のスローン・サーミュエルさんを講師に迎え、4組10人の親子が聴き取りや発音などを教わりました。クイズや質問などを交えながら楽しく勉強することができ、英語に触れる良い機会になりました。



Nice to meet you

親子ふれあい教室

9月7日、13組32人の親子が衣川ふるさと自然塾でイワナのつかみ取りをしてきました。動きの速いイワナに苦戦するも、夢中になって捕まえました。

炭火で焼いたイワナはふっくらしていて、みんなでおいしくいただきました。



どこにいるかな？



おいしいですか？

わんぱく塾

9月14日、26人のわんぱく塾生と衣川ふるさと自然塾でイワナのつかみ取りをしてきました。沢でイワナのつかみ取りをし、取った魚を自分たちで調理して食べました。自然に触れ合いながら楽しく活動しました。



味の決め手は塩ふり

◆今後の予定

第5回高齢者学級

開催日…▷東稲大学 期日…10月17日(木) ▷東夷大学 期日…10月23日(水)

時間…9:00~17:00 場所…遠野市 内容…町外研修、施設見学ほか 対象…60歳以上の町民 参加費…2,500円 申込期限…10月7日(月) 厳守

第6回高齢者学級

開催日…▷東稲大学 期日…10月29日(火) 場所…長島公民館 ▷東夷大学 期日…11月12日(火) 場所…役場201会議室

時間…10:00~11:30 内容…①「健康講話」【講師】岩手医科大学 災害・地域精神医学 講座 特命助教 赤平美津子さん ②「玄米ニギニギ体操」【講師】アップルレディース 対象…60歳以上の町民

◆ひらいずみ芸術文化祭

展示作品を募集中

募集する作品 個人・団体で制作し、展示できる作品(非売品に限る) 申込期限…10月10日(木) 申込場所…町公民館 【ひらいずみ芸術文化祭】 開催日時 ▷11月2日(土) 9:00~17:00 ▷11月3日(日) 9:00~15:00 展示場所…平泉小学校体育館



昨年度の様子

◆耳より情報

平泉喜桜会 仲間募集

藩制時代から続く平泉の伝統文化。祈りの芸術とも呼ばれ、ユネスコ無形文化遺産にも登録されている能を、一緒に学んでいく仲間を募集しています。能楽師から学ぶ機会もあります。

活動日…毎週火曜日 時間…19:00~20:30(夏季) 18:00~19:30(冬季)

場所…町公民館 会費…月5,000円 代表…山平省一 連絡先…(事務局)鈴木四郎 ☎46-3259



楽しく活動しています

今月のテーマ展示

「秋のあしおと」

10月に入り、すっかり秋めいてきました。秋といえば食欲、読書、芸術、行楽と楽しみがいっぱい。そんな秋にお薦めの本を展示・貸し出し。



「ハロウィン ドキドキおばけの日！」

ますだようこ/文溪堂

10月31日はハロウィン。そもそもハロウィンって何？ どんな日？ こわーいおばけがやってくる日？



「おいしいお菓子」

齋藤真紀/(株)樫出版社

人気のサツマイモをメインに、すぐ作れる簡単な焼き菓子、おやつなどを紹介。

10月の休館日 ◎毎週月曜日 ◎22日(火) 即位礼正殿の儀 ◎25日(金) 館内整理日

新着図書

- ▶「10ぴきのおばけのおたんじょうび」にしかわおさむ/ひかりのくに
▶「ゆかいなアルファベット図鑑」アランサンダース/偕成社
▶「syunkon カフェごはん」山本ゆり/宝島社
▶「龍の袖」藤原緋沙子/徳間書店 一ほか約70冊

10月の行事予定

▶おはなし会/12日(土)11:00~/町立図書館児童コーナー/パパさん読み聞かせサークル「パパ♡イ〜ヨ」による公演

中学生が職場体験学習に挑戦しました

9月3日から5日の3日間、平泉中学校2年生の千田亜美さんと岩淵暉大さんが、町立図書館での仕事を体験しました。初日は緊張していた様子でしたが、館内での配架、カウンター業務に加え、4日は保健センターでのピヨピヨ広場での読み聞かせや本の紹介。5日は長島小学校や公民館などへの巡回図書配本準備と配本業務などに落ち着いて取り組みました。

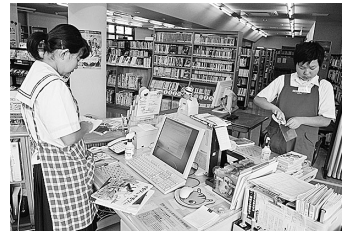

カウンター業務(返却作業の様子)

暮らしの泉 ほのぼのエッセイ

ピヨピヨ広場でのほんわか読み聞かせ

毎月、保健センターで乳児を持つ母親同士の交流の場を設け、育児不安の解消を図ることと子育てに関する情報提供をしている「ピヨピヨ広場」が行われています。

さまざまな健康支援・相談事業がありますが、町立図書館も協力して、絵本の読み聞かせや絵本のプレゼントをしています。8月のピヨピヨ広場は7日に行われ、最高気温が35度となる木々の緑陰がうれしい盛夏の日となりました。お母さんと赤ちゃんたちに囲まれていると、それだけでほんわかした雰囲気になるのは、人間だけではないような気がします。赤ちゃんの表情を見ていると千差万別。いろいろなことを想像させてくれる楽しい読み聞かせの時間となりました。そのような中で、やっと少し小さなお口に生え始めた歯を眺めながら、ふと中村先生の俳句を思い出すひとときとなりました。



読み聞かせの様子

万緑の中や吾子の歯生えそむる 中村草田男

「いわての溪流・川釣り」

岩手日報社 初心者にも分かりやすい、岩手の釣り情報が満載！ 絶好の釣りポイントのマップガイド付き。

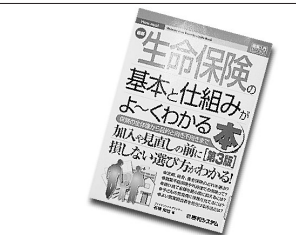

「生命保険の基本と仕組みがよ〜くわかる本【第3版】」 石橋知也/秀和システム 加入や見直しの前に損しない選び方が分かる！

8月の利用状況

▶入館者数=1,091人 ▶リクエスト数=3件
▶図書資料貸出数=1,857冊 ▶予約冊数=16冊
▶視聴覚資料貸出数=113巻 ▶レファレンス件数=1件

戸籍の窓

(8/21～9/20届出分)

◆人口の動き 9月1日現在

男	3,646 (－2人)	転入	13 (8月中)
女	3,891 (±0人)	転出	15 (8月中)
人口	7,537 (－2人)	出生	7 (8月中)
世帯	2,614 (+2世帯)	死亡	7 (8月中)

※()内は前月からの増減

ご寄付ありがとうございました

●町へ

《ふるさと応援寄附基金》

鈴木孝夫さま(東京都)	50,000円
匿名の方から	10,000円
匿名の方から	10,000円

●町社会福祉協議会へ

菅原正宏さま(三日町)	50,000円
-------------	---------

健康・医療

10月の休日当番医

日程	西地区		東地区
	内科	外科	
6日(日)	いとう脳神経内科 ☎21-8200	菜の花皮膚科クリニック ☎33-2332	たかね内科泌尿器科クリニック (千厩町) ☎51-1377
13日(日)	阿部医院(厳美) ☎29-2020	誠信堂医院 (花泉町) ☎82-3362	室根診療所 (室根町) ☎64-2127
14日(月)	寺崎内科胃腸科医院 ☎23-6211	佐藤外科肛門科医院 ☎26-5125	奥玉診療所 (千厩町) ☎56-2751
20日(日)	及川内科胃腸科クリニック ☎31-3131	西城医院(舞川) ☎28-2393	藤沢病院 (藤沢町) ☎63-5211
22日(火)	蓬田内科医院 (花泉町) ☎36-3336	一関病院 ☎23-2050	遠藤医院 (千厩町) ☎53-2126
27日(日)	西城病院 ☎23-3636	笠原耳鼻咽喉科医院 ☎23-4916	吉田内科循環器科医院 (大東町) ☎71-2131

診療時間… 9:00～17:00

※当番医は変更になる場合があります。あらかじめ当番医、または一関西消防署(☎25-0119)に確認してください。

10月の夜間救急当番医

日程	地区	医療機関	日程	地区	医療機関
1日(火)	西	誠信堂医院(小児科) (花泉町) ☎82-3434	17日(木)	西	いとう脳神経内科 ☎21-8200
	東	千厩ひかりクリニック (千厩町) ☎51-1156		東	県立千厩病院 (千厩町) ☎53-2101
2日(水)	西	岩手クリニック一関 ☎21-5111	18日(金)	西	かとうこどもクリニック ☎33-2211
	東	かわさきファミリークリニック (川崎町) ☎43-3770		東	谷藤内科医院 (千厩町) ☎51-3355
3日(木)	西	中野内科循環器科クリニック ☎33-2311	21日(月)	西	桂島医院 ☎21-8883
	東	県立千厩病院 (千厩町) ☎53-2101		東	吉田内科循環器科医院 (大東町) ☎71-2131
4日(金)	西	蓬田内科医院 (花泉町) ☎36-3336	23日(水)	西	佐藤循環器内科医院 ☎23-9678
	東	菊池内科医院 (大東町) ☎74-2512		東	かわさきファミリークリニック (川崎町) ☎43-3770
7日(月)	西	菅原内科循環器科医院 (花泉町) ☎82-5528	24日(木)	西	木村消化器内科 ☎21-1311
	東	室根診療所 (室根町) ☎64-2127		東	県立千厩病院 (千厩町) ☎53-2101
8日(火)	西	ひらいずみ内科クリニック ☎34-1133	25日(金)	西	西城医院(舞川) ☎28-2393
	東	県立大東病院 (大東町) ☎72-2121		東	菜の花クリニック千厩 (千厩町) ☎34-7787
9日(水)	西	阿部内科クリニック ☎23-2918	28日(月)	西	袋医院 (花泉町) ☎82-3316
	東	かわさきファミリークリニック (川崎町) ☎43-3770		東	阿部医院 (東山町) ☎47-3898
10日(木)	西	千葉内科医院 ☎25-3211	29日(火)	西	寺崎内科胃腸科医院 ☎23-6211
	東	県立千厩病院 (千厩町) ☎53-2101		東	菅野内科医院 (大東町) ☎75-2772
11日(金)	西	及川内科胃腸科クリニック ☎31-3131	30日(水)	西	さとう小児科医院 ☎23-4020
	東	もりあい内科クリニック (千厩町) ☎51-3322		東	かわさきファミリークリニック (川崎町) ☎43-3770
15日(火)	西	一関中央クリニック ☎21-1222	31日(木)	西	誠信堂医院(小児科) (花泉町) ☎82-3434
	東	猿沢診療所 (大東町) ☎76-2020		東	県立千厩病院 (千厩町) ☎53-2101
16日(水)	西	小野寺内科循環器科 ☎23-5600			
	東	かわさきファミリークリニック (川崎町) ☎43-3770			



診療時間…18:00～20:00

※当番医は変更になる場合があります。あらかじめ当番医、または一関西消防署(☎25-0119)に確認してください。

10月の労働者の健康相談日

一関地域産業保健センターでは、50人未満の小規模事業者の事業主や労働者を対象に、産業医が健康相談に応じます。

日程	時間	相談場所
3日(木)	13:00～15:00	一関商工会議所千厩支所
10日(木)	13:00～15:00	
17日(木)	13:00～15:00	一関市医師会事務所 (一関市大手町3-40岩手日報ビル5階)
24日(木)	13:00～15:00	

問い合わせ先…一関地域産業保健センター

☎23-5110 FAX23-9955



平泉を花いっぱいにする

第40回平泉町花壇コンクール

8月22日、第40回平泉町花壇コンクール(平泉をきれいにする会主催)の審査を町内17団体・個人の花壇を対象に行いました。今年は7月下旬から8月中旬まで、非常に高温乾燥の状態が続くなど、花壇管理に大変厳しい環境の中、基本的な管理をしっかり行ったことによる、整然とした美しさが映える花壇が地域の魅力をさらに高めていました。最優秀賞には丁寧な花壇管理と正統派の配置が特に高く評価された瀬原婦人会(1区)が輝きました。



まちづくりへの意見を交わす

町地域婦人団体協議会と町との懇談会

8月20日、町地域婦人団体協議会(千葉照子会長)と町によるまちづくり懇談会が役場で開かれました。懇談会には同協議会から千葉会長や理事13人、町側から青木町長や岩淵教育長をはじめとする6人が参加し、協働のまちづくりへの参画をはじめ、同協議会の活性化対策などについて意見を交わしました。同協議会では会員の減少や休会が続き、若い世代の加入促進が課題となっており、活動内容の周知を図るための町広報紙への掲載などの要望が出されました。



道路改良事業など21項目を要望

県への令和元年度要望書を提出

町から県に対する要望会が8月22日、役場で開かれました。要望会には青木町長や佐藤町議会議長らが出席し、道路・河川関係や教育・文化関係など21項目に関する要望書を平野直県南広域振興局長に手渡し、特段の配慮や事業促進を求めました。

また重点項目として長島地区内での交通事故防止のため、主要地方道一関北上線の急カーブ解消や歩道拡幅などの早期の道路改良整備を強く訴えました。



健康長寿を共に祝福

第65回平泉町敬老会

平泉町敬老会が9月15日、平泉中学校で開催されました。敬老会には、昭和15年4月1日以前に生まれた80歳以上の1,091人が招待され、町内最高齢の佐藤ヒロミさん(104歳、7区)を含む385人が出席しました。

平泉喜桜会による祝謡の後に、昼食を囲みながらのアトラクションでは、町立幼稚園・平泉保育所の園児による歌や踊りなどが次々とステージで披露され、招待者らは楽しいひとときを過ごしていました。



相談・説明会

ほいくしカフェ(潜在保育士悩み相談会)

県保育士・保育所支援センターでは、現在、保育園で働いていない有資格者、保育士として再就職を迷っている人を対象に「ほいくしカフェ(潜在保育士悩み相談会)」を開催します。

日時…10月29日(火) 10:30～12:00

場所…一関保健センター 乳幼児健診室(和室)

内容…保育に関する情報提供、参加者同士の意見・情報交換など
 その他…事前申し込みが必要です。定員は10人程度、先着順となります。子どもを連れての参加もできます。

申込期限…10月28日(月) 12:00まで

申し込み・問い合わせ先

県保育士・保育所支援センター ☎019-637-4544

合同労働相談会

弁護士会、法テラス、社労士会、県労働委員会、労働局合同の労働相談会を開催します。会場に来られない場合は、労働局職員が電話で応じます。

日時…10月6日(日) 10:00～15:00(受け付け終了 14:00)

会場…アイーナ(盛岡市) ※事前予約が必要

相談内容…パワハラ、退職、解雇などの労働問題全般

電話相談…☎0120-980-783

※携帯電話の場合 ☎019-604-3002

予約・問い合わせ先…県労働委員会事務局 ☎0120-610-797

お知らせ

岩手県最低賃金が改正されます！

県最低賃金が、10月4日(金)から時間額790円となります。

▷県内で働くパートタイマーやアルバイトなどを含む全ての労働者に適用されます。

▷賃金額が、時間額790円を下回っている場合は、発効日以降の賃金額が790円以上となるよう是正する必要があります。

▷県最低賃金のほか、産業別最低賃金にも、ご注意ください。

問い合わせ先…岩手県労働基準部賃金室 ☎019-604-3008

いわて花巻空港の定期便のダイヤを改正

いわて花巻空港の定期便のダイヤが令和元年10月27日(日)から改正されます。

いわて花巻空港からは、札幌、名古屋、大阪、福岡への直行便が毎日運航されています。また、毎週水・土曜日に台湾と上海の間で国際定期便が運航されています。

冬休みのご旅行、ビジネスなどいわて花巻空港をぜひご活用ください。

問い合わせ先…岩手県空港利用促進協議会 ☎019-624-6330

「パスポート取得応援キャンペーン」実施中！

現在、いわて花巻空港発着の国際定期便(台湾・上海)の利用の岩手県民の皆さんを対象に、新たなパスポート取得または切り替え費用の一部として、5,000円を助成しています。

詳しくはお問い合わせください。

問い合わせ先…岩手県空港利用促進協議会 ☎019-624-6330

違反建築防止週間

10月15日(火)から10月21日(月)まで、違反建築防止週間を実施します。県では、週間行事の一つとして10月18日(金)に県下全域において建築物が法に適合した状態で建てられているかどうか、公開一斉パトロールを実施します。

現在建築工事中の人は、現場の見やすいところに確認表示板が掲示されているか、設計図書が現場に備えられているか確かめてください。建築工事完了後に、完了検査申請書を提出していない人は、至急手続きを進めてください。

また、構造基準を満たしていないブロック塀などは、地震時に倒壊の恐れがあります。塀の所有者は自主点検を行い、危険性を感じた場合は、建築士などの専門家へ相談し、適切な補修などを行いましょう。

なお、この週間中、下記の場所で建築相談所を設置し、住民の皆さまのご相談にお答えしますので、ぜひご利用ください。

問い合わせ先 県南広域振興局土木部一関土木センター ☎26-1418

国民年金保険料は口座振替がお得です！

国民年金保険料の納付には、口座振替がご利用になれます。口座振替には、当月分保険料を当月末に振替納付することにより、月々50円割引される「早割制度」や、現金納付よりも割引額が多い「6カ月前納」、「1年前納」、「2年前納」もあり、大変お得です。

口座振替を希望する人は、納付書または年金手帳、通帳、金融機関届出印を持参の上、ご希望の金融機関または年金事務所へお申し出ください。

問い合わせ先…一関年金事務所 ☎23-4246

特殊詐欺に注意しましょう

振り込み詐欺をはじめとする特殊詐欺の手口が巧妙になっています。次のような電話がかかってきたら注意しましょう。

▷詐欺グループの名簿にあなたの名前が載っています。

▷キャッシュカードを預かります。

▷暗証番号を教えてください。

▷今すぐに担当者を訪問させます。

その相手は警察官や公務員、金融機関関係者などかたる、詐欺師かもしれません。「自分や家族は絶対に大丈夫」「詐欺の手口を知っているから私は騙されない」ということは決してありません。現金などを要求する電話があったらまず詐欺を疑い、家族や友人、警察などに相談してください。

問い合わせ先…▷一関警察署 ☎21-0110

▷平泉駐在所 ☎46-2140

自賠償保険・共済に加入しましょう

自賠償保険・共済は、万一の自動車事故の際の基本的な対人賠償を目的として、自動車損害賠償保障法に基づき、原動機付自転車を含む全ての自動車に加入が義務付けられており、自賠償保険・共済なしで運行することは法令違反です。四輪車ももちろんですが、特に、車検制度のない250cc以下のバイク(原動機付自転車・軽二輪自動車)は、有効期限切れやかけ忘れに注意してください。

問い合わせ先…国土交通省東北運輸局岩手運輸支局

☎019-638-2155

イベント

「ひらいらずみ産業まつり」「ひらいらずみ芸術文化祭」

「産業まつり」で秋の味覚を堪能し、「芸術文化祭」で町民手作りの芸術作品に触れてみませんか。当日は「商工業まつり」「JAいわて平泉まつり」を併せて盛大に開催します。

昨年大好評だったワンコインいわて南牛丼も販売します！

【第46回ひらいらずみ産業まつり】
 ▷同時開催…第38回商工業まつり
 第6回JAいわて平泉まつり

▷日時…11月3日(日) 9:30～15:00

▷場所…観自在王院跡

▷問い合わせ先…ひらいらずみ産業まつり実行委員会事務局 (役場農林振興課内) ☎46-5564

【第46回ひらいらずみ芸術文化祭】
 ▷日時…11月2日(土) 9:00～17:00

3日(日) 9:00～15:00

▷場所…平泉小学校、平泉保育所、平泉町立幼稚園

▷作品募集…芸術文化祭の展示作品を募集しています。個人・グループの作品も大歓迎です。出展を希望する場合は、問い合わせ先までご連絡ください。

▷問い合わせ先…町芸術文化祭実行委員会事務局 (役場教育委員会事務局内) ☎46-5576 (町公民館) ☎46-2010

ラグビーワールドカップを楽しもう！

ラグビーワールドカップ2019TM 日本大会に合わせ、大会公式のイベントスペースとなる「ファンゾーン in 岩手・釜石」を、釜石市内に開設しています。

開催日…9月20日(金)～11月2日(土)

※10月14日(月)～18日(金)、21日(月)～25日(金)、28日(月)～31日(木)を除く。

会場…釜石市民ホール「TETTO」(釜石市大町1-1-9)

内容…パブリックビューイング、ステージイベント、各種お楽しみブース、公式グッズ販売、飲食ブースなど

主なゲスト…▷10月13日(日) 稲村亜美さん、伊藤ふたばさん
 ▷10月26日(土) 岩渕麗奈さん、平野恵里子さん

その他…詳細については大会ホームページを



ご確認ください。
 問い合わせ先…RWC2019釜石開催実行委員会
 ☎0193-27-8420

いわて三陸復興見学会(全3コース)

沿岸被災地の復興の現場をバスで巡りながら見学します。

日時…▷(気仙コース)11月1日(金) 7:45～19:50

▷(山田コース)11月9日(土) 8:30～18:00

▷(釜石コース)11月10日(日) 7:30～18:30

見学場所…高田松原津波復興祈念公園(東日本大震災津波伝承館など)、復興に関する施設や現場など

費用…無料(※飲食費などは各自で負担)

申込期限…10月18日(金)

その他…申し込み方法など詳細については



県のホームページをご確認ください。

問い合わせ先…沿岸広域振興局復興推進課 ☎0193-27-5521

柳之御所遺跡発掘調査現地説明会

本年度の発掘調査の成果を分かりやすく説明しますので、この機会にぜひご参加ください。

日時…10月19日(土) 13:00～14:00

場所…柳之御所遺跡

その他…駐車場の台数が少ないので周辺の駐車場をご利用ください。

問い合わせ先…平泉遺跡群調査事務所 ☎46-2820

募集

青空フリーマーケットの出店者

「産業まつり」会場内で行われる「青空フリーマーケット」の出店者を募集します。家庭で使用しなくなった衣類や日用品などをフリーマーケットで販売してみませんか？

日時…11月3日(日) 10:00～15:00

場所…観自在王院跡 青空フリーマーケット特設エリア

出展物…家庭で使用しなくなった衣類、日用品、雑貨など

出店料…300円(1区画 3^{区画}×3^{区画})

※出店料は当日会場受け付けでお支払いください。

申込期限…10月25日(金)

注意事項…▷酒類、古物など、営業許可や販売許可が必要なものは出品できません▷出店と販売に係る事故、紛争などは全て出店者の責任で対応、処理してください。主催者は一切の責任を負いません▷高校生以下の出店は、保護者同伴でお願いします。

申し込み・問い合わせ先

ひらいらずみ産業まつり実行委員会事務局

(役場農林振興課内) ☎46-5564

医療通訳養成研修会

岩手県南管内の医療機関に派遣する医療通訳スタッフを養成します。

日時…10月26日(土)～27日(日)

場所…県南広域振興局奥州地区合同庁舎 (奥州市水沢大手町1-2)

対象言語…英語、中国語、ベトナム語、タガログ語(各定員あり)

受講料…無料(ただしテキスト代実費あり)

申込期限…10月18日(金)

申し込み・問い合わせ先

県南広域振興局経営企画部 ☎0197-22-2812

いちサボ 「製造業って何？」セミナー

日時…11月14日(木) 13:30～15:30

場所…なのはなプラザ4階(一関市大町4-29)

内容…レゴブロックを使ったプチ作業を通して、製造業という職種を知ります。

対象…39歳までの求職中の人、通信制・定時制の生徒

(※いちさぼ登録が必要です)

定員…10人

費用…無料

申込期限…11月13日(水)

申し込み・問い合わせ先

いちのせき若者サポートステーション ☎48-4467

10月のカレンダー

日	曜	主な行事	時 間	場 所
1	火	あみもの教室	13:30~15:30	町公民館
2	水	9カ月児相談・ピヨピヨ広場 社協ふくし相談	9:30~11:30 10:00~12:00	保健センター 福祉活動センター
3	木	フラワーアレンジメント	14:00~15:30	町公民館
4	金	さくらの会	10:00~11:30	福祉活動センター
5	土	親子ふれあい教室	9:00~12:00	町公民館
6	日			
7	月			
8	火	美文字教室	13:30~15:30	町公民館
9	水	社協ふくし相談	10:00~12:00	福祉活動センター
10	木	ほほえみカフェ平泉 ウォーキング教室	10:00~12:00 13:30~16:00	たすいち 町内
11	金			
12	土	わんぱく塾 おはなし会	8:00~16:00 11:00~	宮城県仙台市 町立図書館
13	日			
14	月			
15	火	さくらの会 社協障がい者相談 行政・人権合同相談所 社協法律相談(要予約) チャレンジクッキング	10:00~11:30 10:00~12:00 10:00~15:00 13:00~15:00 18:30~20:30	長島公民館 福祉活動センター 役場2階和室 福祉活動センター 町公民館
16	水	こころの健康相談会(要予約) 社協ふくし相談 いはあとの会	10:00~12:00 13:30~15:00	福祉活動センター 福祉活動センター
17	木	東稲大学 平泉じいちゃん倶楽部 狂犬病予防注射	9:30~17:00 10:00~13:00 時間と場所は105を参照	遠野市 保健センター
18	金			
19	土	発掘調査現地説明会	11:00~12:00	無量光院跡
20	日			
21	月			
22	火			
23	水	東東大学 社協ふくし相談 町総合教育会議	9:30~17:00 10:00~12:00 13:30~	遠野市 福祉活動センター 役場3階委員会室2
24	木	離乳食教室 幼児健診 クラフト教室	9:50~11:30 12:50~ 13:30~15:30	保健センター 保健センター 町公民館
25	金	食改協定例会 ウォーキング教室	9:30~12:00 13:30~16:00	保健センター 経塚・音羽山
26	土	ライス・アート稲刈り体験	10:00~	長島字矢崎地内
27	日			
28	月			
29	火	史跡探訪バス 東稲大学 ふれあい会	9:00~16:00 10:00~11:30 10:00~12:00	町内など 長島公民館 保健センター
30	水	社協成年後見相談	10:00~12:00	福祉活動センター
31	木			

- ダイヤルイン(各部署へ直通です)
- ◆観光商工課 ☎46-5572
 - ◆保健センター ☎46-5571
 - ◆教育委員会 ☎46-5576
 - ◆平泉小学校 ☎46-2202
 - ◆平泉町公民館 ☎46-2010
 - ◆道の駅平泉 ☎48-4795

まちの最新情報を発信中!

- ◆役場(代表) ☎46-2111
- ◆建設水道課 ☎46-5569
- ◆総務課 ☎46-5540
- ◆平泉保育所 ☎46-2767
- ◆長島小学校 ☎46-2203
- ◆平泉文化遺産センター ☎46-4012
- ◆浄土の館 ☎48-3451

◆町公式 Facebook ページ



◆町ホームページ



◆広報紙アプリ「マチイロ」



- ◆エフエム岩手(80.3MHz)「平泉ひかるFM」 毎週月曜日12:00~12:30
- ◆FMあすも(79.5MHz)「ウィークリーひらいずみ」 毎週土曜日8:00~8:30

短歌

平泉短歌会
大根が好きと話せば子の妻はおでん風呂吹きあら煮と続けぬ
五千歩を歩くと決めて踏み出せり百合咲く崖に熊をり中止す
新盆に友の思ひ出甦る山行けば山川には川の

(五十音順)
千葉 利二
晴山 京子
三浦 勇

俳句

東稲吟社
天 かなかなの激しかりけり泰衛忌
地 遺水の生まるる音や薄紅葉
人 寂光をばんやりまとひ大文字

岩淵 洋子 先生選
二 十三 十三
区 区 区
鈴木 鈴木 鈴木
四郎 信 信

編集後記

役場に職場体験に来た中学生に特集記事の写真撮影やインタビューを協力してもらいました。緊張せず好きなだけ撮影して「いいよ」と言ったら、1日で約千枚も撮影していました。しかし千枚も撮っても思ったのに広報紙に掲載せず、どうもすみませんでした。(千葉武裕)

10月の納期

- ▽町県民税(第3期)
 - ▽国保税(第4期)
 - ▽後期高齢者医療保険料(第4期)
 - ▽介護保険料普通徴収(第2期)
- ◎納期限：10月31日(木)

一 掲示板

長島小学校第10回ふれあいコンサート

- 日時…11月9日(土) 開場13:00 開演13:30
 - 場所…長島小学校体育館
 - 内容…▷「長島オールスターズ」での演奏
▷小学生との合同演奏
- 《「長島オールスターズ」のメンバーを募集中です》
楽器演奏はもちろん、ダンスや歌唱で参加できる人も大歓迎。楽器を持ってなくても合奏参加は可能です。
- 練習日…10月2日(水)、9日(水)、16日(水)、23日(水)、30日(水)、11月6日(水)、8日(金)
 - ※いずれも19:00~21:00
 - 問い合わせ先…長島小学校 加藤 ☎46-2203

平泉中吹奏楽部第31回定期演奏会

- 日時…10月20日(日) 13:30~ (開場 13:00)
- 場所…平泉小学校体育館
- 内容…第1部 コンクール演奏曲など
第2部 特設合唱部も加わったステージ
第3部 流行りのポップス曲、OBとの合同ステージ
- 入場料…無料(整理券はないため、直接会場へお越しください)
- 問い合わせ先…平泉中学校 ☎46-2205

第11回ライス・アート稲刈り体験

- 農事組合法人アグリ平泉では、今年も田んぼアートに取り組んでいます。高館橋から、「曲水の宴」が田んぼに描かれているのを見ることができます。
- 今年も田んぼアートの「稲刈り体験」を開催します。大勢で田んぼに入って絵柄を刈り取りましょう。おにぎり・いものこ汁の振る舞いもあります。
- 日時…10月26日(土) 10:00~
 - 場所…高館橋長島側水田(長島字矢崎173)
 - 参加費…無料
 - 持ち物…手袋、長靴、稲刈り鎌
 - 問い合わせ先…農事組合法人アグリ平泉 ☎48-5858 ㊚48-5857

広報クイズ

問題：①平成30年度一般会計の町民1人当たりの決算額は？
②9月8日に行われた県知事・県議会議員選挙の平泉町の投票率は何%？
③今月号のどこかに「みのむし」さんが↓隠れています。そのページは？



応募方法は、がきにクイズの答え、住所、行政区、氏名、年齢を書いて応募してください。皆さんからのイラスト、町への要望や意見、広報の感想なども募集しています。全問正解者の中から抽選で2人に、500円の町共通商品券をプレゼントします。

あて先：〒029-4192 平泉町平泉字志羅山45番地2 平泉町役場 公聴広報係 締め切り：10月16日(水) (当日消印有効)

先月号の答え：①70回②11区③21ページ

商品券当選者 応募は5通で、5人が正解でした。次の2人に商品券を贈ります。おめでとうございます！

佐藤 京子さん(7区)
千葉 佳祐さん(12区)

いつも◎ 大きくなったら
何になりたいですか？

平泉幼稚園の

おとせだち



けいさつかん
警察官
おの でらかいと
小野寺海斗くん



かんごし
看護師
おおもりともあき
大森友陽くん



パティシエ
ほりほのか
堀穂乃花ちゃん



や
クレープ屋さん
ちばほのか
千葉穂香ちゃん



しょうぼうし
消防士
すずきれんと
鈴木蓮斗くん