

ひらいずみ

やすらぎと文化をおりなす
千年のまちづくり

広報

HIRAIZUMI
Public Relations Magazine

2018
5
NO. 731

岩手県平泉町 | 平成30年5月号 | No.731 |

桜の季節が到来

4月19日に撮影した県道三日町瀬原線(旧国道4号)の桜並木。満開時には桜のトンネルが約1.5kmにわたって形成され、訪れる人の目を楽しませています。

5月号●主なCONTENTS

- 2 春の藤原まつり行事日程
- 3 【特集】教えて！補助金先生
- 10 “にぎわい交流拠点”を目指して

登場人物紹介



【ケロ平】

柳之御所遺跡で発見された「平泉のカエル戯画」から飛び出したキャラクター。ぽっこりしたお腹がチャームポイントで、特技は相撲。どぶろくが大好き。



【補助金先生】

町内で困っている人たちに、補助事業について教えてくれる優しい先生。実はその正体は平泉町役場の新入職員。

特集 **教えて！**
補助金先生
 ～ケロ平くん家を建てる編～

今月号の特集は「住宅・店舗用のリフォーム関連補助事業」についてです。町で実施している補助事業はたくさんあります。しかし「どんなのがあるかよくわからない」「申請手続きが面倒くさそう」などの理由で見逃していませんか？
 知ればお得な補助事業。世界遺産平泉PRキャラクターのケロ平くんと一緒に町の補助事業について学んでみましょう。

えっへん！

ケロ平の家を建てる場所も目星がついたケロ！ さっそく家を建てるケロ！

数日後……

今年の冬は寒かったケロ。ケロ平も、そろそろ自分の家が欲しいケロ。冬でもポカポカの家を町内に建てるケロ！

私は「補助金先生」。町民の皆さんに補助事業についてわかりやすく説明する人です！

ちょっと待った！

誰ケロ？

怪しいやつケロ……

ケロ平は補助事業に興味ないケロ。

損とは聞き捨てならないケロ。教えてほしいケロ。

ありがとうございます！ではさっそく授業に入ります。

春の藤原まつり

春の藤原まつりのメイン行事、5月3日の「源義経公東下り行列」。源義経公役は俳優の磯村勇斗さん、藤原秀衡公役はふるさと平泉会会長の西村専次さん、北の方役は大学院生の松田美穂さんが務めます。



源義経公に扮する俳優 磯村 勇斗さん



藤原秀衡公に扮するふるさと平泉会会長 西村 専次さん



北の方に扮する大学院生 松田 美穂さん

磯村勇斗さんプロフィール

◎生年月日/1992年9月11日 ◎出身地/静岡県
 主な代表作は「仮面ライダーゴースト」仮面ライダーネクロム(アラン役)、連続テレビ小説「ひよっこ」前田秀俊役など。俳優としてテレビドラマや映画などに多数出演しています。

春の藤原まつり 行事日程

◆5月1日(火曜日)	藤原四代公追善法要 稚児行列 開山大師並びに藤原四衛公報恩法要 弁慶の力餅つき 郷土芸能	10時 10時30分 10時 10時	中尊寺本堂 中尊寺本堂 毛越寺本堂 町前広場
◆5月2日(水曜日)	開山護摩供法要 郷土芸能 源義経公追善法要	11時 10時 11時	中尊寺開山堂 町前広場 高館義経堂
◆5月3日(木曜日)	長島小学校校合奏団 平泉中学校吹奏楽部演奏 源義経公東下り行列 藤原秀衡公出迎行列 義経公ねざらいの場再現 源義経公東下り行列 金色堂奉拝 平泉小学校マーチングバンド 南部神楽上演会	9時40分 10時30分 10時 10時 12時40分 13時30分 15時20分 13時30分 10時30分	観自在王院跡 中尊寺坂下出発 中尊寺坂下出発 毛越寺大泉が池 毛越寺出発 中尊寺金色堂 平泉小学校出発 熊野三社
◆5月4日(金曜日)	白山神社献饌行列 白山御神事能動行 法楽 古楽三番開口・祝詞若女老女・神能「竹生島」 哭まつり 町内神輿 郷土芸能	10時 10時 12時 13時 14時30分 10時 10時 13時	中尊寺境内 中尊寺白山神社能舞台 中尊寺白山神社能舞台 中尊寺白山神社能舞台 観自在王院跡阿弥陀堂 町内
◆5月5日(土曜日)	延年の舞(重要無形民俗文化財) 唐拍子・若女禰宜・老女・花折 弁慶力餅競技大会 古楽式三番開口 狂言 能「田村」 郷土芸能	11時 10時 12時 12時30分 12時 13時 10時	毛越寺 毛越寺 毛越寺 毛越寺 毛越寺 毛越寺 毛越寺

補助事業名	浄化槽設置整備事業
補助対象(概要)	下水道の事業計画の区域および農業集落排水事業区域を除く区域において、居住の用に供する家屋に、浄化槽を設置しようとする場合
補助金額	人槽により定額 ▷ 5人槽 37万5千円 ▷ 7人槽 50万円 ▷ 10人槽 65万5千円
問い合わせ先	建設水道課 ☎46-5569

【補助事業ホログラフィーとは？】
補助金先生が、補助事業の具体的な内容などを説明する際に眼鏡から出すビーム。

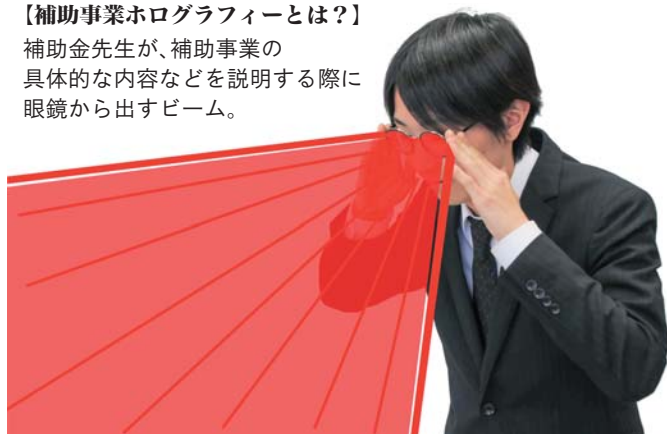

補助事業名	景観形成事業
補助対象(概要)	町内施工業者によって平泉の自然と歴史を生かしたまちづくり景観条例に基づく工作物の工事 ①工作物 生垣や木塙、建築設備の目隠し、ゴミステーションなど ②工事 工作物の新築、修繕、模様替えその他など
補助金額	対象経費の2分の1に相当する額(上限20万円)
問い合わせ先	建設水道課 ☎46-5569

補助事業名	住宅用高効率給湯器導入促進事業
補助対象(概要)	町内の住宅に自ら居住するまたは居住しようとする人で、住宅に高効率給湯器などの設備を設置する場合 ①自然冷媒ヒートポンプ式電気給湯器(エコキュート) ②高効率直圧式石油給湯器(エコフィール) ③LPガスを燃料とする潜熱回収型給湯器(エコジョーズ) ④ガスエンジン給湯器(エコウィル)
補助金額	設置に要した経費の10%以内の額(上限額は機器により定額) ①エコキュート 5万円 ②エコフィール 3万円 ③エコジョーズ 3万円 ④エコウィル 5万円
注意事項	▷いずれか1種類の機器のみです。 ▷1世帯当たり補助金交付は1回限りです。
問い合わせ先	町民福祉課 ☎46-5562

補助事業名	住宅用太陽光発電システム導入促進費補助金
補助対象(概要)	町内に自ら居住し、もしくは居住しようとする住宅に太陽光発電システム(10㎡未満)を設置、または同システムが設置された建売住宅を購入する場合
補助金額	太陽電池の最大出力1㎡当たり20,000円として得られた額(上限10万円)
問い合わせ先	町民福祉課 ☎46-5562



各補助事業の対象者や内容、条件などの詳細については問い合わせ先へご相談ください。
予算には限りがあります。補助金額が予算を超えてしまうと、補助申請の受け付けを停止する場合がありますので、ご了承ください。

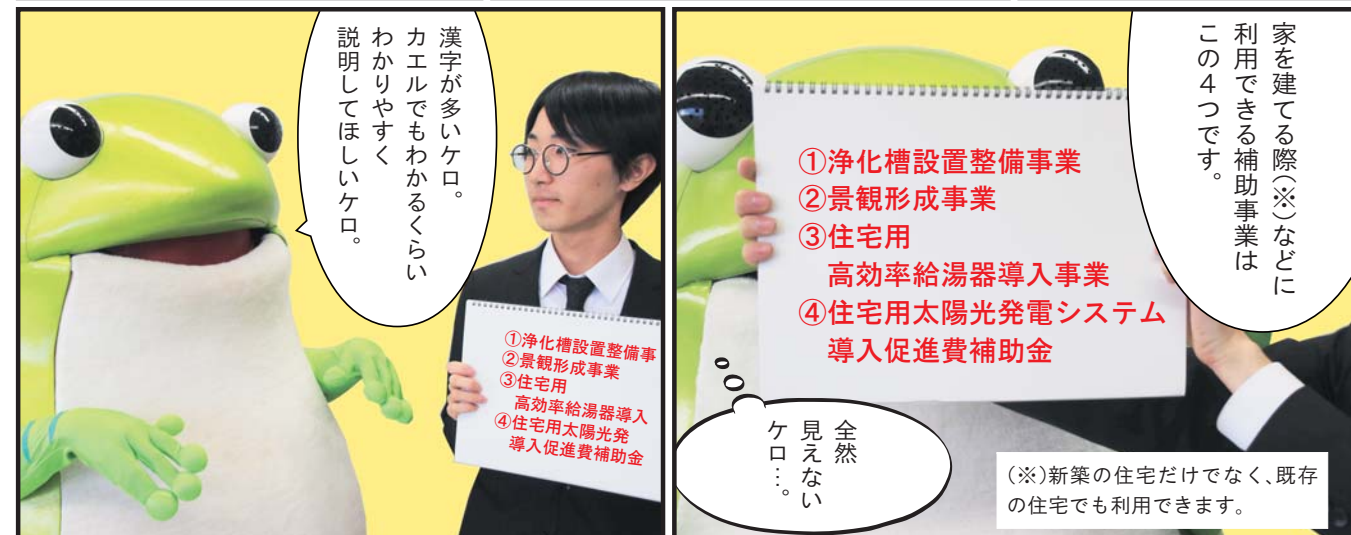

補助事業名	災害復興住宅新築等補助金
補助対象(概要)	①東日本大震災により自ら居住していた住宅が被災し、り災証明書(り災の程度が、全壊、大規模半壊および半壊以上)の交付を受けた者(法人を除く。)またはその家族。ただし、警戒区域などからの避難者にあつては、この限りではありません。 ②町内に自ら居住するために住宅を新築または住宅を購入する者
補助金額	①バリアフリー対応工事費 ▷75平方メートル未満…40万円 ▷75～120平方メートル未満…60万円 ▷120平方メートル以上…90万円 ②県産材使用工事費 ▷10～20立方メートル未満…20万円 ▷20～30立方メートル未満…30万円 ▷30立方メートル以上…40万円
問い合わせ先	建設水道課 ☎46-5569



補助事業名	被災宅地復旧補助金
補助対象(概要)	東日本大震災で被災した個人が所有する町内の宅地の安全性を回復するために行う工事 ①のり面の保護工事 ②排水施設の設置工事 ③地盤の補強および整地工事 ④擁壁の設置および補強工事(旧擁壁の除去を含む) ⑤地盤調査および設計調査 ⑥その他被災宅地の安全性の回復に必要な被災宅地復旧工事に要するもの
補助金額	対象経費の2分の1に相当する額(上限200万円)
問い合わせ先	建設水道課 ☎46-5569

補助事業名	被災住宅補修等補助金
補助対象(概要)	東日本大震災により自ら居住していた住宅に被害を受けた者が行う被災住宅の補修または改修に必要な工事
補助金額	①補修工事 対象経費の2分の1に相当する額(上限30万円) ②耐震改修工事 対象経費の2分の1に相当する額(上限60万円) ③バリアフリー改修工事 対象経費の2分の1に相当する額(上限60万円) ④県産材使用改修工事 対象経費の2分の1に相当する額(上限20万円)
問い合わせ先	建設水道課 ☎46-5569

補助事業名	被災住宅債務利子補給金
補助対象(概要)	東日本大震災により自ら居住していた住宅が被災し、町内に自ら居住するための住宅を新築または補修する者で、住宅の新築または補修に係る資金の全部または一部を金融機関などから借り入れた者
補助金額	算定により利子の一部を補給
問い合わせ先	建設水道課 ☎46-5569



補助事業名	木造住宅耐震診断士派遣事業
補助対象(概要)	町内に存する住宅の所有者が当該住宅の耐震診断を希望する場合、岩手県木造住宅耐震診断士を派遣して耐震診断を行います。 (耐震診断士の派遣対象となる住宅) ▷昭和56年5月31日以前に着工された戸建て住宅 ▷在来軸組工法による木造平屋建てまたは木造2階建て住宅 ▷過去に、耐震診断を受けていないこと
補助金額	定額(自己負担額3千円)
問い合わせ先	建設水道課 ☎46-5569



補助事業名	木造住宅耐震改修工事助成事業
補助対象(概要)	木造住宅の耐震改修工事を行う場合(交付対象となる住宅) ▷昭和56年5月31日以前に着工された戸建て住宅 ▷在来軸組工法による木造平屋建てまたは木造2階建て住宅 ▷建築基準法に違反していないもの ▷町が実施する木造住宅耐震診断事業の耐震診断を実施した結果、上部構造評点が1.0未満であったもの、または重大な地盤・基礎の注意事項の指摘があったもの
補助金額	対象経費の2分の1に相当する額(上限61万6千円)
問い合わせ先	建設水道課 ☎46-5569



補助事業名	高齢者及び障害者にやさしい住まいづくり推進事業
補助対象(概要)	要援護高齢者または重度身体障がい者が居住する住宅のトイレ、浴室など(玄関、台所、廊下、居室、階段、洗面所、その他必要を認められる箇所)の改善、床面の段差の解消、手すりの設置など、要援護高齢者などの日常生活動作および介護者の介護動作の向上に資すると認められる改善に要する経費
補助金額	対象経費の3分の2に相当する額(上限40万円)
注意事項	(交付対象としない例) ▷住宅の新築 ▷住宅の増築部分(ただし、補助対象改善工事に付随した増築部分を除く) ▷過去に当該補助事業による補助金の交付を受けた世帯である場合(ただし、特に必要な場合を除く) ▷賃貸住宅の場合(ただし、特に必要な場合を除く) ▷補助対象の住宅改善について他の公的助成または公的貸付制度の適用を受けている場合 ▷町長の助成の決定前に、改善工事に着手したもの ▷内部障がい者または聴覚障がい者 ▷平成14年度以降に新築した住宅(ただし、特に必要な場合を除く) ※詳細についてはお問い合わせください。
問い合わせ先	保健センター ☎46-5571

許可が必要です 史跡指定地での現状変更

平泉町には9つの国指定史跡・名勝があります(注1)。これらはわが国の歴史を理解したり、景観上あるいは芸術上で欠くことのできない重要なものです。

史跡などは現状のまま保存することが原則です。それぞれ円滑な保護を図るため保存管理計画が定められています。土地所有者などがやむを得ず史跡内で現状を変更しようとする場合(注2)は次のような手続きになります。

- ①史跡の現状を変更し、その保存に影響を及ぼす行為をする場合には、文化財保護法第125条第1項の規定により現状変更の許可が必要です。また建物の解体や工作物・埋設物などの撤去も許可が必要になります。
- ②原則として事前に発掘調査を実施します。調査により現状変更行為が適切かどうか判断します。
- ③許可申請書を提出していただき、審査で決定されます。許可者は文化庁長官(一部は県教委に委任)です。
- ④申請から審査を経て結果が出るまで2～3カ月かかります。県教委許可案件の場合は1カ月程度です。
- ⑤許可後に申請内容などを変更しようとするときは、変更することについての許可を受けなければなりません。

⑥現状変更完了後、速やかに終了報告書を提出していただきます。

(注1)▷特別史跡中尊寺境内▷特別史跡毛越寺境内附鎮守社跡▷特別名勝毛越寺庭園▷名勝旧親自在王院庭園▷特別史跡無量光院跡▷史跡柳之御所・平泉遺跡群(柳之御所遺跡・倉町遺跡)▷史跡金鶏山▷史跡達谷窟▷名勝おくのほそ道の風景地(金鶏山・高館・さくら山)

(注2)▷建築物の新・増・改築▷工作物の設置や改修▷仮設物の設置▷管や側溝・ケーブルなどの埋設や改修▷土工事などによる掘削や造成▷地面の舗装▷道路や水路の改修や補修▷樹木の伐採一など

■問い合わせ先

平泉文化遺産センター ☎46-4012



史跡地内での発掘調査の様子

放射線量などの測定状況

問い合わせ先

- ▷放射線全般…放射線対策室 ☎46-2125
- ▷農産物測定…農林振興課 ☎46-5564
- ▷給食食材測定…教育委員会 ☎46-5576

<4月の定点地点放射線量測定結果>

毎月測定している公民館・小学校などの定点地点(町内33カ所)の空間放射線量測定結果については、全測定地点において、国の除染基準である0.23マイクロシーベルト/時を超える地点はありませんでした。

<学校給食食材の測定結果>

学校や保育所で提供された給食の放射性セシウムを測定した結果、全ての学校給食で不検出の結果となりましたので、安全が確認されています。

▷測定日は3月19日～4月11日

<町内農産物などの測定結果>

品目	産地	測定件数	放射性セシウム134と137の合計値(ベクレル/kg)	備考
フキノトウ	平泉	1	不検出	基準値未滿
フキノトウ	長島	2	☎39☎82	基準値未滿

▷測定日は3月14日～4月13日

- ▷本測定はNaIシンチレーション検出器を使用しています。
- ▷「不検出」は放射性物質が検出定量下限値未滿であることを示します。検出下限値は1kg当たり20ベクレルです。
- ▷測定件数が複数の品目は、最低値と最高値を表示しています。
- ▷全ての品目で、国が定める一般食品の基準値(ベクレル/kg)を下回る結果となっています。
- ▷野生山菜類については、高い放射線量が検出される場合もありますので、町に検査を依頼するなど、安全を確認した上でお使いください。



補助事業名	店舗リフォーム促進支援事業
補助対象(概要)	店舗で事業を営むもしくは営もうとする法人または個人もしくは店舗を所有する法人または個人が行う店舗のリフォームに要する経費 ▷対象工事…給排水・衛生設備工事、内装工事など(対象となる店舗のリフォーム) ▷建築後5年を経過している店舗のリフォームであって、町内建設業者が自ら施工するもの ▷店舗とは、接客および販売を行う町内の建物であって、次の業態を除いたもの ①大規模小売店舗立地法第2条第2項に定める大規模小売店 ②町外の事業者が営むフランチャイズチェーン契約店舗 ③「風俗営業等の規制及び業務の適正化等に関する法律」に基づく許可または届出が必要な営業
補助金額	対象経費の2分の1に相当する額(上限50万円)
問い合わせ先	観光商工課 ☎46-5572

【最終限目】
店舗で利用できるリフォーム補助事業

最後に住宅ではなく店舗で利用できる補助事業について紹介します。

ついに勝手に一人で説明を始めたケロ平くん。

授業終了後…

最初はただの変人かと思っただけ。良い人で安心したケロ平くん。

ケロ平くん どういたしまして!

ケロ平くん 本音と建て前が逆だよ…

先生。感謝しているケロ平くん。ありがとうございます!

銀行へ向かうケロ平くん

補助事業について理解したケロ平くんは家を建てるためのお金を借りに銀行へ行くケロ平くん。

翌日…

ケロ平くんが産まれた土地なのに…

【柳之御所遺跡】奥州藤原氏の政庁「平泉館」の跡と考えられている場所。12世紀平泉の政治行政拠点の遺跡として、世界遺産平泉の拡張資産として暫定リストに登録されている。

残念ですがケロ平くんが建築予定地として柳之御所遺跡に、住宅は建てられません。

そもそもカエルに住宅ローンは組めません。

完



公民館・図書館(併設)の平面配置図

- ③発掘調査費
約1600万円
- ④アドバイザー業務委託料
約2500万円
(民間事業者募集、選定、契約などに関わるコンサルタント委託料)
- ①④合計金額
約13億635万円
- 運営・維持管理費(概算)
▼指定管理期間
当初3年を想定
▼指定管理料
年間約5000万円
- その他
「平泉町社会教育施設整備基本構想・基本計画」の詳細について

ては、町ホームページ(<http://www.town.hiraiwumi.iwate.jp>)町政情報からご覧いただけます。

体育館利用者への対応

▼当面、長島体育館および小学校体育館を利用調整しながら活用していきますが、より多くの団体などの利用希望に添えるように、町として近隣市の体育館の借用を検討していきます。

▼スマートインターチェンジ周辺の土地利用計画の中で、完全民間(企業誘致など)による施設整備を検討していきます。

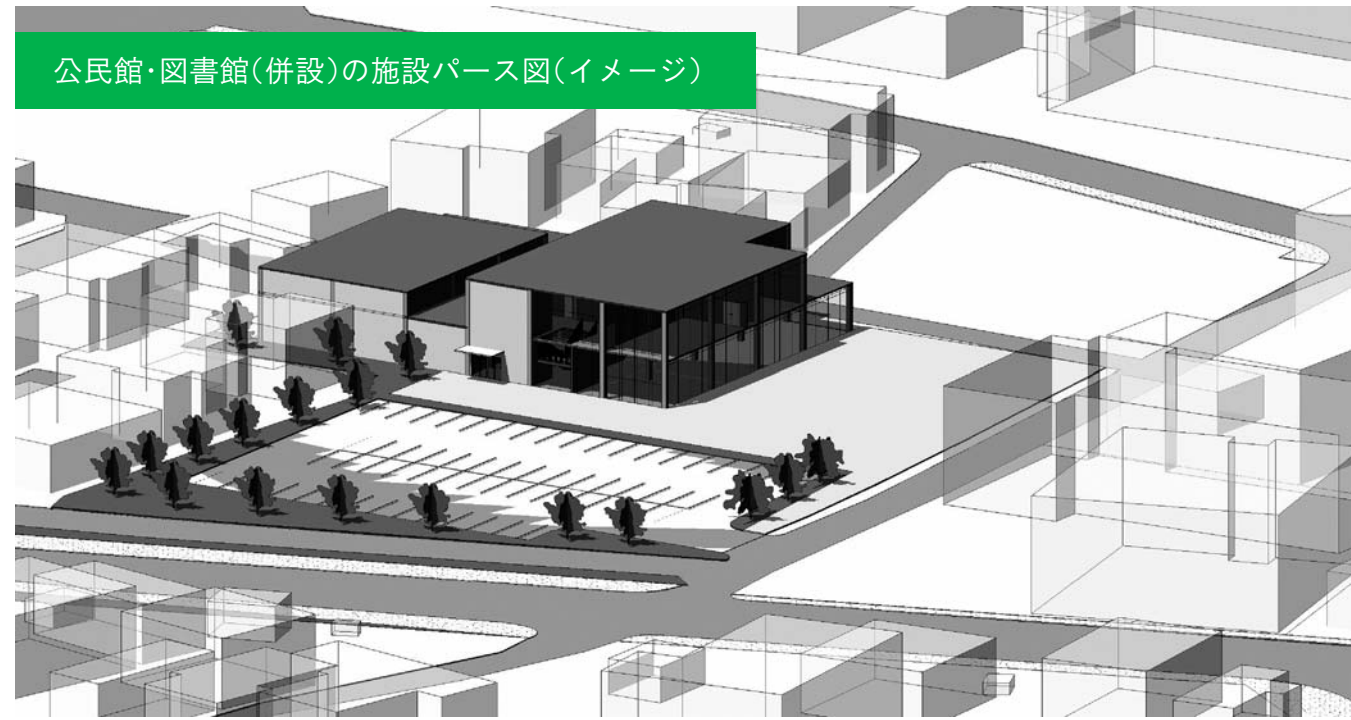





※本図は、施設規模確認のために作成したイメージ図であり、実際の配置および景観に配慮した外観などは今後検討します。

事業スケジュール

事業内容・年度	平成30年度	平成31年度	平成32年度	平成33年度	平成34年度
施設建設準備 (事業者選定、用地買収、発掘調査)	➡				
設計・建設			➡		
施設供用開始				➡	

平成30年度新採用職員を紹介します

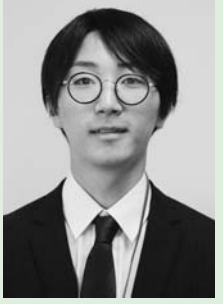
町職員に新たに4人の仲間が加わりました。
見かけたときは「温かいご声援」をよろしくお願いいたします。

 石神 繭香 出納室 主事補	 稲葉 匡志 総務課 運転手	 菅原 大誠 町民福祉課 主事補	 藤田 恭子 平泉保育所 保育士
--	--	--	--

「にぎわい交流拠点」を目指して 今後の社会教育施設の整備 についてお知らせします

町では、社会教育施設の整備に向けた検討を進めてきましたが、このたび「平泉町社会教育施設整備基本構想・基本計画」を策定しました。

今後は、この「基本構想・基本計画」に基づき、財政計画を踏まえながら、次の通り事業を進めていきますので、町民の皆さまのご理解とご協力をお願いいたします。

■問い合わせ先：まちづくり推進課 ☎46-5578

施設整備の方針

- ①公民館・図書館(併設)
財政計画に計上し、平成30年度から整備事業を開始します。
- ②体育館
大型事業が続く、現時点では財政計画に計上できないことから、次期総合計画(始期は平成33年度予定)での整備を検討します。
- ③文化ホール
今後も財政計画への計上が見込めないことから、単独施設と

公民館・図書館施設計画

■建設場所
平泉町平泉字志羅山25-3 ほか
(現在のいわて平泉農協平泉営農経済センター倉庫と周辺)

■施設の主な機能

- ▼公民館機能
調理実習室、IT室、工作室、和室、研修室
- ▼図書館機能
開架スペース

しては整備を行いませんが、新公民館・図書館に多目的ホール(約230席)を設置します。

■施設の規模

- ▼敷地面積
約5000平方メートル
(駐車場、広場などを含む)
- ▼延床面積
約1600平方メートル
(2階建て)

▼駐車場
約60台

■事業手法
DBO方式
※町の資金調達能力を活用しつつ、民間事業者が施設の設計・建設・運営・維持管理を一括で担わせる方式。これにより従来方式に比べて財政縮減効果と提供サービスの向上が見込まれます。

■整備事業費(概算)

- ①施設整備費
約11億635万円
(設計、建設、外構、駐車場、備品、図書購入など)
- ②用地費
約1億円

▼情報発信機能
電子資料閲覧コーナー、視聴覚コーナー、情報発信スペース、オープンスペース

▼子育て支援機能
キッズスペース、相談室、授乳室、おはなし室、交流室

▼ホール機能
多目的ホール、倉庫

5月12日は民生委員・児童委員の日です

～皆さんの地域に困りごとの相談役がいることを知っていますか？～

地域のつながりや「絆」が薄れつつある中、民生児童委員・主任児童委員は、地域になくてはならない存在となっています。

誰もが安心して住み続けられる地域づくりのために、同じ地域に暮らす住民目線で活動しています。

生活の困りごとは、民生児童委員または主任児童委員へお気軽にご相談ください。

■問い合わせ先…町民福祉課 ☎46-5562

民生委員・児童委員ってどんな人？

厚生労働大臣から委嘱を受け、地域の社会福祉の向上のために活動しています。ボランティアで無報酬で活動し、常に住民の立場になって相談に応じています。

全ての民生委員は、児童委員を兼ねています。町内で、26人(平成30年4月1日現在)が活動しています。

主任児童委員ってどんな人？

子どもの福祉に関することを専門に担当している民生委員・児童委員です。

学校や行政機関と連携して、子育てのあらゆる問題の解決に努めています。



平泉町民生児童委員協議会研修会の様子

どんな活動をしているの？

例えば、次のような活動をしています。

- ▶ 一人暮らしの高齢者の見守りや声かけを行い、異変があれば関係機関に連絡します。
- ▶ 関係機関と連携して、障害のある人や生活に困っている人への支援を行います。
- ▶ 振り込め詐欺などの被害に遭わないよう、地域住民に呼び掛けています。
- ▶ ふれあいサロンを楽しくするための内容を検討し、運営を行っています。

◎民生委員・児童委員（敬称略）

担当	氏名	担当	氏名
1区	菅原 恵美子	11区	南 舘 勢子
2区	三 澤 恵美子	12区	千 葉 由 美
3区	千 葉 恵 子	13区	鈴 木 陽 子
4区	佐々木 妙子		鈴 木 憲 子
5区	佐 藤 美津子	14区	佐 藤 照 子
6区	佐 藤 謙 一	15区	千 葉 なか子
7区	小野寺 栄子	16区	千 葉 幸 生
8区	千 條 克 博	17区	鈴 木 良 治
	齋 藤 公 子	18区	千 葉 茂 樹
9区	原 田 隆 造	19区	千 葉 三津子
10区	小野寺 玲子	20区	佐々木 えみ子
11区	高 橋 徳 子	21区	岩 淵 章

◎主任児童委員（敬称略）

一	阿 部 ひとみ	一	佐 藤 由 吏
---	---------	---	---------

◎行政機関

町民福祉課、保健センター、社会福祉協議会、地域包括支援センター

平泉町情報公開条例および平泉町個人情報保護条例に基づき、条例の運用状況を以下のとおり公表します。
■問い合わせ先…まちづくり推進課 ☎46-5578

▷平成29年度の個人情報開示・訂正請求

	町長	議会	教育委員会	選挙管理委員会	監査員	農業委員会	固定資産評価審査委員会
請求件数	0	0	0	0	0	0	0

※個人情報保護制度とは、個人の権利利益の侵害の防止を図るため、個人情報を公開する制度を指します。

情報公開条例・個人情報保護条例の運用

▷平成29年度の行政情報開示請求

	町長	議会	教育委員会	選挙管理委員会	監査員	農業委員会	固定資産評価審査委員会
請求件数	3	0	0	0	0	0	0

※情報公開制度とは、町民の知る権利と町政への参加を推進し、開かれた行政の実現を図るため、行政情報を公開する制度を指します。

「協働のまちづくり」を推進していきます

人口減少や少子高齢化に伴う地方の減退を最小限にとどめ、より住みよい地域社会の実現を目指して、町では協働のまちづくりを推進しています。

行政のみがまちづくりを行うのではなく、集落単位の地域自治組織や地域づくりを目的とした団体などが主体となり、その地域が元気になるような事業や課題解決に向けた主体的な取り組みをする事業費の一部を町が助成することにより、住民主体のまちづくりを推進するものです。

この事業は平成25年度から続いており、これまで助成した事業の一部を紹介すると、自治会組織の連携を深める取り組みであったり、伝統・文化を継承し発信する事業など多岐にわたる分野で活動をしています。本年度も引き続き、協働のまちづくり事業を推進し、地域を元気にしたい人たちの積極的な活用を応援します。

■事業名

町協働のまちづくり交付金事業

■募集団体

住みよい地域社会の実現を目的とする活動を行い、次に掲げる全ての要件を満たす団体

- 1 町内に活動の拠点を有していること
- 2 構成員がおおむね5人以上であること

■助成金交付対象事業

まちの地域づくりを目的として、次のいずれかに該当する事業

- 1 地域の課題解決に向けた主体的な取り組み
- 2 地域の人やモノなどの素材を生かした取り組み
- 3 身近な公共サービスの創造や提供に関する取り組み
- 4 地域の伝統・文化を継承する取り組み
- 5 活動団体同士の連携や協働の取り組み
- 6 地域住民の声を集約してみんなで実践する取り組み
- 7 その他、町長が必要と認める取り組み

■助成金交付対象金額

事業実施に要する経費を対象とし、30万円を上限とします。

※ただし活動団体の恒常的活動を維持する経費などは対象外。

※必要に応じて3分の2以内の額を前払いできます。

■問い合わせ先

まちづくり推進課 ☎46-5578

結婚新生活支援事業を行います

町では新規に結婚した世帯を対象に婚姻に伴う新生活を経済的に支援するため、新居の購入費、家賃または引っ越し費用に対し補助金を交付します。

■対象世帯の要件

- 次の要件に全てに該当する人が対象となります。
- ▽4月1日から平成31年3月29日までに婚姻した夫婦。
 - ▽申請時に夫婦の双方または一方が町内に住んでいること。
 - ▽夫婦の世帯所得が340万円未満であること。
 - ※貸与型奨学金の返済を行っている場合は、世帯所得から奨学金の年間返済額を控除した額が340万円未満であること。
 - ▽婚姻日における年齢が夫婦の双方とも満34歳以下であること。
 - ▽この補助金の交付を受けていないこと。
 - ▽夫婦の双方とも町税などの滞納

■対象経費

婚姻を機とした次のいずれかに該当する場合は対象となります。

- ▽新居の購入費
- ▽新居の賃料、敷金、礼金、共益費、仲介手数料
- ※勤務先から住宅手当が支給されている場合や公的制度による家賃補助を受けている場合は、その額を除いた額が補助対象となります。
- ▽引っ越し費用(引っ越し業者または運送業者への支払額の実費)

■補助金額

対象経費を合算した額で、1世帯当たり上限は20万円(千円未満切り捨て)

■その他

手続き方法などの詳細は担当課までお問い合わせください。

■申し込み・問い合わせ先

まちづくり推進課 ☎46-5578

平成30年工業統計調査を実施します

工業統計調査は、わが国の工業の実態を明らかにすることを目的とした統計法に基づく報告義務がある重要な統計です。

調査結果は中小企業施策や地域振興などの基礎資料として活用され

ます。調査時点は30年6月1日です。調査の対象となる事業所の皆さまは調査票への回答をお願いします。

■問い合わせ先

まちづくり推進課 ☎46-5578

館長出前講座をご利用ください

館長出前講座とは、町民の皆さんの要望に応じ、学校や地域へと向き、世界遺産や文化財などについて分かりやすく講義をするものです。

例えば▽ふれあいサロンで行政区周辺の歴史について話を聞きたい▽子ども会行事で行政区内の伝承について教えてほしいーなど、内容や時間については要望に応じますので、気軽にご相談ください。

- 実施期間：平成31年3月まで
■講師：文化遺産センター
館長 千葉信胤

野外焼却は禁止されています

野外焼却は、「廃棄物の処理及び清掃に関する法律」や県民の健康で快適な生活を確保するための環境の保全に関する条例において、次の例外規定を除き禁止されています。

- 例外で認められている焼却
①法令に基づく焼却(伝染病家畜、松くい虫被害伐採木などの焼却)
②風俗慣習上の行事のための焼却(火祭り、どんと焼きなど)
③農林漁業のためのやむを得ない焼却(草、木の葉、枝、もみ、わらなどの焼却)
④学校教育などのための焼却(キャンプファイヤーなど)
⑤落ち葉の焼却その他の一過性の軽微な焼却(落ち葉、一時的に出される)

下水道区域の変更についての説明会

町では平成28年度に県と関連市町とで検討、調整および情報の共有化を行い「平泉町汚水処理施設整備構想(汚水処理施設概成アクションプラン)」を策定しました。34年度末までに概成計画の下水道整備を行い、その他の地域の水洗化は個人設置浄化槽になる予定です。

29年度には平泉町汚水処理施設整備構想を基に全体計画を358.2畝から202.6畝に変更し、事業計画を243.5畝から202.6畝に変更しました。一関都市計画下水道区域についてもそれぞれの計画と合わせるため、区域を約223畝から約161畝に変更する計画案を作成

「子どもの日キャンペーン」および「臨時休館」

悠久の湯平泉温泉では、子どもの健やかな成長を願い、今年も中学生以下の子どもを対象とした「子どもの日キャンペーン」を実施します。ぜひ、多くの皆さまのご来館をお待ちしています。

- 子どもの日キャンペーン
▽期間：5月5日(土)
▽特典：中学生以下は終日、入館料無料(時間制限なし)
■臨時休館日
▽期間：5月14日(月) 終日
※5月15日(火)は通常の休館日に

■講座内容：世界遺産、文化財、歴史文化に関すること

■講座対象：町内の学校、PTA、地域、各種団体など

■講座会場：町内(申請者側で設定)

■講座時間：30〜90分程度

■講師謝金：無料

■申し込み方法
講座実施予定日の1カ月前までに、電話などでお申し込みください。

■問い合わせ先
平泉文化遺産センター
☎46-4012

る少量の剪定枝、空き地の刈り取った草木の焼却)
※①〜⑤であっても廃プラスチック類やゴムくず、廃油や皮革の焼却は認められていません。

しかし、野外焼却禁止の例外規定とされる行為であっても、焼却による煙や臭いで苦情が寄せられる場合があります。その場合には、野外焼却行為者へ、配慮をお願いしたり、指導を行うこととなりますので、やむを得ず、例外規定とされる野外焼却を行う場合には、周辺住民へ迷惑がかからないよう、配慮をお願いします。

- 問い合わせ先
町民福祉課 ☎46-5562
■説明会の開催
▽日時：5月15日(火)
午後7時〜
▽場所：役場2階201会議室
■計画案の縦覧
▽日時：6月1日(金)〜14日(木)
午前9時〜午後5時
※土、日は除きます。
▽場所：役場1階建設水道課
■問い合わせ先
建設水道課 ☎46-5569

町民の皆さんに内容をお知らせする説明会を開催し、計画案を縦覧します。

■説明会の開催

▽日時：5月15日(火)

午後7時〜

▽場所：役場2階201会議室

■計画案の縦覧

▽日時：6月1日(金)〜14日(木)

午前9時〜午後5時

※土、日は除きます。

▽場所：役場1階建設水道課

■問い合わせ先

建設水道課 ☎46-5569

■問い合わせ先

町民福祉課 ☎46-5562

悠久の湯平泉温泉

☎34-1300



臨時的任用職員(保育士)を募集します

平成30年度町臨時的任用職員(保育士)として働きたい人を募集します。

■職種：保育士

■資格：平成30年4月1日現在、おおむね65歳までの人で、保育士資格を持っている人

■勤務の形態：
期限付き(6月以内の期間で雇用。更新可) ※6月1日から勤務予定。

■給料
「臨時的任用職員人事事務取扱要

平成30年度「子どもの集い」

平成30年度児童福祉週間の一環として「子どもの集い」を開催します。皆さんの参加をお待ちしています。

■日時

5月11日(金) 午前10時〜午前11時

■場所：観自在王院跡

※雨天の場合は長島体育館

義肢・装具等補装具巡回相談

■期日：5月22日(火)

午後1時30分〜午後4時30分
(受付時間は午後2時まで)

■場所：千厩農村労働福祉センター

■相談内容

義肢・装具等補装具の交付・修理要否・適合の判定

■対象者

相談内容による診断、判定などを

希望する人

※本人のみでの相談が困難な場合、家族など事情の分かる人の付き添いをお願いします。

■申込締切日

5月10日(木)まで ※完全予約制

■申し込み・問い合わせ先

保健センター ☎46-5571

中山間地域等直接支払制度・多面的機能支払制度

〜計画認定申請の手続きは6月29日まで〜

集落協定または活動組織の新規設立や、活動対象農用地の面積の追加などを行う場合は、活動計画の認定申請の手続きが必要となります。手続きに係るスケジュールは次の通りです。

▽活動対象とする農用地を役場に報告
5月31日(木)まで

■問い合わせ先

農林振興課 ☎46-5564

冬眠明けのクマに注意しましょう！

春はクマが冬眠から目覚め、食べ物求めて活発に行動します。山に入る人は、クマと出合わないよう、次のことに注意してください。

▽グループでの行動を基本とし、クマの活動が活発になる朝夕は山中に入らない。
▽鈴や笛、ラジオなど音の出るものを携帯し、クマに自分の存在を知

「農作業」の安全月間

「農作業」の安全月間 6月15日まで

「農作業」の安全月間

「農作業」の安全月間 6月15日まで

農作業が忙しくなるこれからの時期は、農作業事故が起こりやすくなります。急な作業開始は、思わぬ農機具事故につながります。ゆとりの心を持って、慌てず計画的に作業をしましょう。

▽農業機械の始業前点検など基本動

■問い合わせ先

農林振興課 ☎46-5564

■問い合わせ先

農林振興課 ☎46-5564

農林振興課 ☎46-5564



平泉の魅力为全国へ発信 町とJAFが連携協定を締結

4月16日、当町と日本自動車連盟(JAF)は観光振興に向けた取り組みを推進するため、「観光振興に係る連携協定」を締結しました。

今回の締結により、JAFのインターネット総合観光サイト「JAFナビ」に平泉町の紹介コーナーが開設され、観光スポットやイベント情報など、平泉の魅力が全国に発信されます。また観光振興と併せて、ドライバーに安全運転や事故防止について呼び掛けるなど、交通安全活動にも取り組んでいきます。



新入学児童の交通安全に 交通安全母の会が黄色い帽子を贈呈

3月28日、町交通安全母の会連合会(千葉千代子会長)が交通安全活動の一環として、新入学児童用の交通安全用品を町教育委員会に贈りました。

岩淵教育長の下を訪れた千葉会長(写真右)らは「新1年生が安全に登下校できるように、子どもたちの交通安全に役立ててください」と話し、平泉小学校新入学児童37人と長島小学校新入学児童14人分の黄色い帽子と蛍光素材のランドセルカバーを手渡しました。



千葉さんに消防庁長官表彰 地域消防の発展に功労

町消防団副団長の千葉芳信さん(11区)が消防功労者として、平成29年度消防功労者消防庁長官表彰(永年勤続功労章)を受章しました。千葉さんは、昭和56年4月に町消防団員を拝命以来、平成27年10月に本部長、28年4月からは副団長として、消防業務に尽力されてきました。

4月18日に青木町長に受章を報告した千葉さんは、「多くの人たちの支えがあり受章できた。引き続き地域住民の安心安全を守るために消防活動に精進していきたい」と話していました。

火遊びなどは絶対にしません 長島少年消防クラブに1年生14人が入団

4月19日、長島小学校の全校児童84人で組織する長島少年消防クラブの平成30年度入団式が行われ、新たに仲間入りした1年生14人が火災予防の取り組みへ決意を新たにしました。新入団員の呼名では1年生団員が元気に返事をし、新入団員を代表して佐々木未虹さんが、クラブ手帳とバッジを佐々木淳悦一関西消防署副署長から交付されました。

その後全クラブ員で「火災をなくす誓い」を力強く唱和し、火災のない住みよい地域を目指すことを誓いました。



新1年生希望を胸に 町内小中学校で入学式

平泉中学校の入学式が4月6日、平泉小学校と長島小学校が9日に行われ、新学期がスタートしました。

このうち平泉小学校では、新1年生37人が真新しいランドセルを背負い初登校。緊張した面持ちで入学式に臨んだ子どもたちは、自分の名前が呼ばれると大きく元気な声で返事をしていました。2年生による歓迎セレモニーが披露されると、新1年生はこれから始まる学校生活に胸を躍らせるように目を輝かせていました。

登下校時の児童を見守る スクールガードに委嘱状交付

町教育委員会は4月4日、登下校時の児童の見守り、危険物や危険箇所の確認などの活動に取り組む学校安全ボランティア「スクールガード」46人に委嘱状を交付しました。

スクールガードは、安全で安心な学校環境を目指し委嘱しているもので、児童の登下校時に街頭に立ち、温かく見守りながら、児童の心に安心を与えています。事業を開始して以来、町内で児童が巻き込まれる大きな事件・事故は発生しておらず、スクールガードによる成果が上がっています。



桜情景復活に向けて桜の苗木を植樹 西行桜の森まつり植樹会

4月21日、西行桜の森を会場に、西行桜の森まつり植樹会(東稲山さくらの会主催)が開催されました。

まつりには地域住民や長島小学校児童など約180人が参加。東稲山の桜情景復活に向けて、大文字キャンプ場北側の約30㍍に25本のエドヒガンを植えました。

西行桜の森がある一帯は、国名勝「おくのほそ道風景地」に「さくら山」として追加指定されており、町や関係団体では計画的に桜の植樹に取り組んでいます。



お釈迦様の誕生日を祝う 中尊寺花まつり

中尊寺主催の花まつりが4月15日、町内や平泉文化遺産センターで開催されました。花まつりは4月8日のお釈迦様の誕生日を祝うもので、お釈迦様の生まれ変わりである白い象に、甘茶をかけて祝う行事です。

当日は、白い象の模型が町内を練り歩いたほか、平泉文化遺産センターを会場に観劇やゲーム、塗り絵など楽しいイベントが行われ、多くの親子連れなどが楽しい時間を過ごしていました。

むし歯のない3歳児

このコーナーでは、町の健康診査で「むし歯のない3歳児」として表彰されたお子さんを紹介します。付き添いの保護者の方から、むし歯ゼロへの取り組みなどをお聞きしました。



浅利 悠晴くん

「夜は仕上げ磨きとキシリトールタブレットをあけています」



菅野 瑞希ちゃん

「仕上げ磨きは昼、夜にしています」



齋藤 妃奈ちゃん

「寝る前には必ず仕上げ磨きをしています」



(前列左) 千葉 脩平くん
(前列右) 千葉 逸平くん

「飲み物は水やお茶にして、夜の仕上げ磨きをしっかりとやっています」



吉野 悠太くん

「夜の仕上げ磨きをしっかりとやっています」

散歩に出かけよう

桜の開花とともに、天候が良く気温も温かい日が多くなり、散歩が楽しい季節となりました。戸外に出ると、花の香りがしたり、鳥の音が聞こえたりと、春の訪れを五感で感じることができ、草花や虫などの自然と触れ合うという事は、子どもの探究心を刺激するだけでなく、命の尊さに気付くきっかけにもなります。

親子で一緒に散歩に出掛け、道端に咲く花を見たり、風景について話したりすることなどが、親子のコミュニケーションや愛着関係にも役立ちます。

また、天気の良い日には敷物を敷いて、さわやかな風を感じながら外でお弁当やおやつを食べるといったのもいいですね。ぜひ子どもと一緒に身近な春を探しに行きましょう。



5月の予定

- ◎園開放日(園庭・園舎)
 - ▽子育て支援センター 毎週月・水・金曜日
 - ▽長島保育所 毎週水曜日
- ◎のびのびクラブ
 - 戸外遊び 18日(金)
 - ※参加申込期限 17日(木)
- ◎みんなの広場
 - 野菜を植えよう 21日(月)
 - 給食試食会 25日(金)
 - ※参加申込期限 18日(金)
- 問い合わせ先
 - 子育て支援センター (平泉保育所内) 46-2767



どんな虫がいるかな



つくしをみつけたよ

一関保健所からのお知らせ 申し込み・問い合わせ先…一関保健所保健課 ☎26-1415

こころの健康相談 (事前予約必要)

一人で悩まずにご相談ください。専門医師が無料で、こころの健康相談に対応します。

- 日時…5月10日(木) 13:30~15:30
- 場所…一関地区合同庁舎千蔵分庁舎

フリースペースひだまり (事前予約必要)

家の外に出ることができないなど、ひきこもりで悩んでいる人が利用できます。家族の交流なども行っています。

- 日時…5月7日(月)、21日(月) 13:30~16:00
- 場所…一関市勤労青少年ホーム(一関市田村町)

血液検査、骨髄バンクドナー登録 (事前予約必要)

- 日時…5月8日(火)
 - ※骨髄バンクドナー登録 9:00~9:30
 - ※血液検査(HIVなど) 10:30~11:50
- 場所…一関保健所

血液検査の種類 ※クラミジア病原体検査のみ尿検査

- ▷ HIV抗体検査
- ▷ 梅毒抗体検査
- ▷ 肝炎ウイルス検査
- ▷ クラミジア病原体検査

■検査料金…無料



目指せ、生き生き百歳！ 健康長寿の要は「介護予防」

本町の高齢化率は、現在、36.5% (平成30年3月末時点)と年々増加しています。今後、団塊の世代が全て75歳以上になる2025年に向け、介護の必要なく生活できる健康寿命の延伸が大きな課題です。

生活の自立度をセルフチェック

いつまでも、生き生きと自立した生活を送るために、まずは今の自分の生活を振り返ってみましょう。当ではまる項目が多い人ほど、より介護予防の取り組みが必要です。

生活全般

- 1人でバスや電車での外出しない
- 日用品の買い物をしていない
- 預貯金の出し入れをしていない
- 友人の家を訪ねることはほとんどない
- 家族や友人の相談に乗っていない
- 昨年と比べて外出の回数が減った
- 階段は手すりや壁をつたわって上る
- 何かにつかまらなると椅子に座った状態から立ち上がれない
- 15分くらい続けて歩けない
- この1年間に転んだことがある

運動機能

栄養状態

- 転倒する不安が大きい
- 半年間で2〜3kg以上体重が減った
- BMI(※)が18.5未満
- ※肥満度を表す体格指数 体重(キ)÷身長(メートル)÷身長(メートル)

歯や口腔の機能

- 半年前に比べて固いものが食べにくい
- お茶や汁物などでむせることがある
- 口の渇きが気になる

もの忘れ

- 周りの人から「いつも同じことを聞く」などの物忘れがあるとと言われる
- 自分で電話番号を調べて、電話をかけることをしていない
- 今日が何月何日か分からないことがある

こころ

- ここ2週間の気持ちの状態でお答えください。
- 毎日の生活に充実感がない
- これまで楽しんでやれていたことが楽しめなくなった

平成30年度介護予防事業日程表

講座名	開催日	時間	場所
さくらの会(平泉)	毎月第1金曜日	10:00~11:30	福祉活動センター
さくらの会(長島)	毎月第2木曜日	10:00~11:30	長島公民館
コツ骨貯筋教室	10月2日(火)	10:00~11:30	保健センター
	11月6日(火)		
	12月11日(火)		
	31年1月8日(火)		
	31年2月5日(火)		
平泉じいちゃん倶楽部	6月5日(火)	10:00~13:00	保健センター
	7月9日(月)		
	9月6日(木)		
	10月25日(木)		
	12月20日(木)		
	31年2月8日(金)		
元気！おたっしや倶楽部	9月27日(木)	13:30~15:00	保健センター
	10月9日(火)		
	10月22日(月)		
	11月21日(水)		
	12月10日(月)		
	31年1月22日(火)		
いきいき百歳サポーター養成講座	6月8日(金)	13:00~15:30 (※7月3日のみ10:00~15:00)	保健センター
	6月22日(金)		
	7月3日(火)		

※日程などが変更になることがあります。参加希望者は事前にお申し込みください。

介護予防のポイント

◎運動機能の向上

寝たきりの原因ともなる転倒を防ぐためには、下肢などの筋力アップが効果的です。筋力を高める運動を心掛けましょう。

◎栄養改善(低栄養予防)

偏った食事をしていないと、体力が低下し、ちよつとしたことで体調を崩しやすくなります。楽しみながら、バランスの良い食事を心がけましょう。

◎口腔機能向上

筋力が衰え、だ液の分泌が減ってくると、気道感染や肺炎を招いてしまうこともあります。口のお手入れで、健康を保ちましょう。

その他、散歩や買い物、趣味、旅行など、積極的に行い出掛けることも大切です。閉じこもりがちな生活が続くと、心身の機能が衰えてしまいます。まずは、興味のあることから始めてみましょう。

また、町では、さまざまな介護予防事業を行っています。この機会にぜひ、ご利用ください。



平泉小学校

☎46-2202

1年生37人を迎え新年度がスタート

全校児童273名で平成30年度が始まりました。4月6日に行われた紹介式、始業式では、新しい先生との出会いやわくわくどきどきしながらの担任発表がありました。そして、新しい教科書を手にするなど、希望と笑顔あふれる1日でした。

9日の入学式では、多くの来賓の方々に見守られ、37人の新入生が立派に式を終えることができました。また、2年生が元気づけの演説で1年生の入学を祝福しました。



立派な返事ができた入学式

その後、地域の方々にご協力いただき、交通安全教室(11日)や避難訓練、スクールガード紹介式(13日)を実施しました。そして、21日には多くの保護者の皆さまに参加いただき、授業参観、PTA総会、学年懇談会が行われました。子どもたちは緊張しつつも新鮮な気持ちで毎日の学習や活動に臨んでいます。また、19日には、満開の桜の下で桜給食を実施することができました。給食室の皆さんの心づくしのお弁当に春の1日を満喫しました。



桜の木の下でみんな仲良く桜給食

安全を考える4月

4月6日に紹介式・始業式、9日に入学式が行われました。新入生14人を迎え、全校児童84人、教職員22人で平成30年度がスタートしました。



長島小学校に入学した新入生14人

4月10日には、集団下校指導を行いました。担当教諭が下校途中に大地震があった場合の行動の仕方などについて話をしました。長島地区には、見通しの悪いカーブや坂道がたくさんあり、歩行や自転車乗りには危険がいつぱいあります。危険から身を守るために、「自分で考え判断し、命を守る」との大切さを子どもたちに指導しました。その後、各担当の職員と一緒に、高学年を先頭に下校しました。

4月は安全を考える月。12日の「スクールガード紹介式」では、登下校の安全を見守ってくださる方々を紹介しました。紹介式後には、1、2年生との交流も行い、安全を守ってくださる方々と親しく触れ合いました。

19日には、少年消防クラブ入団式を行い、火事を絶対に出さない誓いを立てました。

本年度も地域の皆さまのご支援とご協力をたくさん頂きながら「地域の宝」である子どもたちを大切に育ててまいります。

長島小学校

☎46-2203

新入生64人が希望を胸に入学

4月6日、保護者やたくさんのご来賓の方々にご出席いただき、入学式を挙行了しました。手拍子で式場に迎えられた64人の新入生は、緊張した表情でしたが、担任の呼名に対する返事は、中学校生活への希望や決意がしっかりと伝わる大変立派なものでした。新入生代表として佐々木涼太郎さんが「常に向上心を持ち続け、失敗を恐れずいろいろなことに挑戦していきたいです。そして、中学生としての自覚と責任、平泉中学校の生徒としての誇りを持ち、どんな時も決してあきらめず、夢を叶えるために一歩ずつ努力していきま



緊張した面持の新入生

平泉中学校

☎46-2205

代表して、生徒会長の橋階啓人さんが、「生徒会スローガン『響明』の下、皆さんの思いを響かせ合いながら、私たちと一緒に

に平泉中学校の新たな伝統を築いていきましよう」と歓迎の言葉を述べました。さらに、在校生が歓迎の思いを込めて「平泉伝説」の合唱を行いました。

新年度当初の取り組みとして、3年生は東京方面への修学旅行、2年生は花山青少年自然の家での宿泊研修、1年生は郷土・平泉学のスタートとなる平泉遠足を無事終え、全校生徒193人の平泉中学校は、平成30年度の順調なスタートを切りました。

ご利用ください!!

出前スポーツ教室

教育委員会では、町民の皆さんが気軽にスポーツに親しめるよう、地域にスポーツを出前する「出前スポーツ教室」を開催しています。

年代を問わず、また初心者の人でも楽しめるニュースポーツを中心としたメニューとなっております。昨年度は地区行事などで22回開催し、好評を頂いています。運動不足解消や運動のきっかけづくりに、またグループで何かスポーツをしたいときなどに、お気軽にお問い合わせください。指導者が皆さんの地域に伺います。内容は次の通りです。

- 対象
 - ① 行政区
 - ② 町内の各種団体
 - ③ 町民(5人以上)
- 期間：平成30年5月31年2月
- 開校日：原則として毎月第2・3土曜日
- ② 町内小中学校の夏休み・冬休み期間

種目	説明
体力測定	簡単なテストで、体力年齢を診断します。
健康体操	家庭で簡単にできる体操を紹介します。
インディアカ	羽根のついたボールをバレーボールのように打ち合います。
ベタンク	目標球(ビュット)目掛けてボールを投げ、近さを競い合う人気のスポーツです。
ソフトバレーボール	柔らかいボールを使ったバレーボールです。安全でラリーが続きます。
カローリング	カローリングの面白さを室内で味わえます。
グラウンドゴルフ	気軽にゴルフ気分を味わいたいならこれ! シンプルで簡単に行えるスポーツです。
スカイクロス	遠くに置いたコーンを目掛け、リング型のフリスビーが何回で入るかを競います。
ドッチビー	スポンジ状のフリスビーを使ったドッチボールです。大人も子どもも楽しめます。
ファミリーバドミントン	1チーム3人で行うバドミントンです。親子で楽しむのにぴったり。
キンボール	直径1mほどの大きなボールを相手チームと投げ合います。
ミニサッカー	ゴールまで距離が短くシュートが多くなります。幼児から小学生まで楽しめます。
シャフルボード	一種の陣取りゲームで、ディスクをスティックで押し進め得点を競います。
フライングディスク	遠くに置いたリングを目掛け、フリスビーが何回で入るかを競います。
ビーチボール	ビーチボールを使ったバレーボールです。
ラダーゲッター	ヒモでつながった2個のボールをラダー(はしご)に向かって投げて、得点を競います。
タグラグビー	腰に付けたタグを取り合うことでタックルの代わりとなり、年齢にかかわらず楽しめます。
スラックライン	綱渡りを低く短くしたスポーツです。

- 場所
 - ① 町社会体育施設
 - ② 町学校体育施設
 - ③ 各行政区の公民館などの施設
- 指導者

スポーツ推進委員、教育委員会職員など
- 費用：無料
- 申し込み方法：希望のメニューを選び、開催希望日の3週間前までに教育委員会へお申し込みください。



二葉きり園で月2回開催している「キッズサッカー」教室

千葉銀仁さん「全日本UJボクシング大会」出場

千葉銀仁さん(11区・平泉中学校1年)は、昨年10月28日に水沢体育館で開催された第6回秋季ボクシング大会で優勝。11月18日には宮城県仙台市のカメイアリーナ仙台で第8回東北UJボクシング大会でも優勝を勝ち取り、今年の3月24日・25日と宮城県宮崎市の宮崎市総合体育館で開催された第7回全日本UJボクシング大会に出場し、2戦2勝と勝利しました。今後ますますの活躍が期待されます。



活躍が期待される千葉さん

平泉テニスクラブ クラブ会員を募集しています

まずは、硬式テニスの体験から始めてみませんか?
初心者・老若男女大歓迎です。

■活動日時：毎週土曜日 午後7時～午後8時

■活動場所：町営テニスコート

■年会費：2000円

■問い合わせ先 同クラブ 菊田 ☎46-2508

◆今月の受講生募集

地元のパソコン教室 (ワード基礎編)

パソコンでの文書作成に欠かせないワードの基礎を、プロの講師が親切丁寧に指導します。

期 日… 6月21日～7月26日
毎週木曜日

時 間… 9:30～11:30

場 所… 町公民館 I T 室

講 師… わかやまパソコン教室

若山 文一さんほか

対 象… 町民と町内在勤者

参加費… 2,000円程度

定 員… 先着20人

申込期限… 6月11日(月)

平泉ウォーキング教室

史跡や小道を巡り見過ごしやすい郷土の歴史や山野草について学んでみませんか？

開催日と場所

▷ 5月29日(火)

東稲山【山野草編】

▷ 6月12日(火)

石蔵山(一関市川崎)【歴史編】

▷ 6月26日(火)

自鏡山(一関市萩荘)【歴史編】

▷ 10月11日(木)

善阿弥地区【歴史編】

▷ 10月25日(木)

町内【山野草編】

時 間… 13:30～16:00

内 容… ウォーキング、歴史・山野草の学習

講 師… 【歴史編】

平泉文化遺産センター
千葉信胤館長

【山野草編】

平泉メビウスの会
代表 阿部慶元さん

対 象… 町民

定 員… 先着20人

申込期限… 5月18日(金)

備 考… 町公民館集合、解散となります。

◆今後の予定

第1回高齢者学級

開催日と場所

▷ 東稲大学

期 日… 5月24日(木)

場 所… 長島公民館

▷ 東夷大学

期 日… 5月29日(火)

場 所… 役場201会議室

時 間… 10:00～11:30

内 容… 講演

「蟻の飯」

講 師… 佐々木秀康さん(奥州市)

対 象… 60歳以上の町民

申込期限… 5月10日(木)

申し込み先… 各地区老人クラブまたは町公民館

◆町公民館職員の紹介

公民館メンバーが代わりましたのでお知らせします。

より一層充実したプログラムづくりに努めますのでよろしくお願い致します。

▷ 館 長 菅原 英明

▷ 主 査 菅原 学

▷ 社会教育指導員 菅原 翼

▷ 臨時職員 千葉 友子



菅原社会教育指導員

「本年度から社会教育指導員になりました菅原翼です。不慣れではありますが、皆さんに早く顔と名前を覚えてもらえるように頑張ります。また、皆さんのご意見をたくさんいただき、楽しく学べる場所の提供に努めていきますので、よろしくお願い致します」

◆公民館情報

町公民館では、さまざまな団体活動を支援するため物品の貸し出しをしています。数量や使用方法に制限がありますので、利用を希望する場合は、あらかじめお問い合わせください。

■貸し出し物品

区分	名称
スポーツ	グラウンドゴルフ
	インディアカ
	カラーリング
	スターターピストル
	バトン
	カラーコーン
	ペタンク
	シャフルボード
	ニチレクボール
	フロアカーリング
キャンプ	ゼッケン
	ビブス
	テント/ドーム型
	寝袋(夏・冬)
	マット
	飯ごう
	鍋
野外活動	皿
	ライト
	スコップ
	給水タンク
	クーラーボックス
	双眼鏡
音響	大鍋
	収納コンテナボックス
	オリエンテーション用具
	アンプ/スピーカー
	ポータブルマイクセット
映像	マイクスタンド
	CDラジカセ
	プロジェクタ
	スクリーン
	16mm 映写機
その他	ビデオデッキ
	DVDプレイヤー
	ノートパソコン
	折りたたみ長机
	折りたたみ椅子

今月のテーマ展示

(第60回こどもの読書週間)

【子ども向け】

「この絵本いいね～そだね～」

【大人向け】

「ガーデニング」

思わず笑顔があふれる本を厳選して展示・貸し出し。



「あるかしら書店」

ヨシタケシンスケ/ポプラ社

「ちょっとヘンな本ってあるかしら?」「これなんてどうかしら!」いよいよ「本の時代」がやってくる!!



「藤田智の菜園スタートBOOK」

藤田智/NHK出版

覚えて得する菜園作業のノウハウを詳細なプロセス写真で徹底解説!

5月の休館日

◎毎週月曜日

◎3日(木) 憲法記念日

◎4日(金) みどりの日

◎5日(土) こどもの日

◎25日(金) 館内整理日

新着図書

▶「浅見光彦と七人の探偵たち」

内田康夫他/論創社

▶「今日より明日はきっと良くなると」

茂市久美子/講談社

▶「おちやめに100歳! 寂聴さん」

瀬尾まなほ/光文社

▶「動物たちは建築家!」

フリオ・アントニオ・プラスコ/河出書房新社
一ほか約77冊

5月の行事予定

▶小学生図書館体験学習(平泉小学校児童)/12日(土)

本年度購入の新聞・雑誌の紹介!

町立図書館では新聞5紙と月刊雑誌などを購入していますので紹介します。

■新聞…朝日新聞、読売新聞、岩手日報新聞、河北新報新聞、岩手日日新聞(各新聞社の子ども新聞を含む)

■雑誌…E S S E、文芸春秋、きょうの料理、暮らしの手帖、趣味の園芸、のびのび子育て、すてきにハンドメイド(布・糸・紙などでの手作り)、アエラキッズ(季刊)、野菜の時間(月刊)、子供の科学、ジュニアエラ(さまざまな情報を子ども向けにやさしく解説)

上記のほかにも月刊アキュート、ロケーションジャパンがあります。また毎日新聞も保管しています。新聞雑誌共に過去の物も閲覧できますので、お気軽にご利用ください。

こどもの読書週間が始まりました

4月23日(月)から5月12日(土)までの期間は、第60回「こどもの読書週間」です。子どもたちに読書の習慣を身に付けさせる好機です。この機会に家庭や地域において子どもの読書推進に力を注いでいただければありがたいと思います。

※本図書館では4月24日(火)～5月24日(木)まで子ども向け企画展を開催します。ぜひ企画展コーナーにお立ち寄りください。

便利なレファレンスサービスを気軽にご利用ください

読んでみたい種類の本探しのお手伝いをします。自分が興味を持ったことに関する本を探したいとき、図書館職員にご相談いただければ、コンピューターで情報検索し、相談者が最も求めたい本を探し出すことができます。どのようなご相談にも対応しますので、お気軽にお声を掛けてください。本図書館にない場合でも、県内の他の図書館から借りることもできます。

〈5月〉おすすめの児童図書

☆【絵本】「すなばのだいぼうけん」

いとうひろし/ポプラ社



「おまじない」

西加奈子/筑摩書房

著者10年ぶりの短編集は、人生の転機で悩み傷つく女子たちを描いた8編。彼女たちを生き返らせる「魔法のひとつ」とは。

「お手軽食材で失敗知らず! やみつきバズレシピ」

リュウジ/扶桑社

3ステップでスーパー・コンビニ食材が絶品おかずに大変身。安い、早い、うまい129レシピ。



3月の利用状況

▶入館者数=1,074人

▶リクエスト数=0件

▶図書資料貸出数=1,827冊

▶予約冊数=15冊

▶視聴覚資料貸出数=99巻

▶レファレンス件数=3件

戸籍の窓

(3/21~4/20届出分)

◆人口の動き 4月1日現在

男	3,715 (-31人)	転入	23 (3月中)
女	3,978 (-16人)	転出	63 (3月中)
人口	7,693 (-47人)	出生	6 (3月中)
世帯	2,636 (-12世帯)	死亡	13 (3月中)

※ () 内は前月からの増減

ご寄付ありがとうございました

●町へ

《ふるさと応援寄附基金》

鈴木孝夫さま(東京都).....50,000円

●町社会福祉協議会へ

千葉文泰さま(花立).....70,000円

伊藤信幸さま(倉町).....50,000円

講座

新聞紙でつくるコサージュ

日時...5月24日(木) 9:30~12:00

場所...一関清掃センターリサイクルプラザ工芸室

内容...古新聞を利用し、コサージュ(花)を作ります。

持ち物...筆記用具、木工ボンド、はさみ

募集人数...16人 ※平泉町・一関市に在住の人

申し込み・問い合わせ先...リサイクルプラザ ☎21-2157

健康・医療

5月の夜間救急当番医

日程	地区	医療機関	日程	地区	医療機関
1日(火)	西	蓬田内科医院 ☎36-3336	18日(金)	西	桂島医院 ☎21-8883
	東	阿部医院(東山町) ☎47-3898		東	千厩ひかりクリニック(千厩町) ☎51-1156
2日(水)	西	氷室内科医院 ☎23-3185	21日(月)	西	木村消化器内科 ☎21-1311
	東	かわさきファミリークリニック(川崎町) ☎43-3770		東	菊池内科医院(大東町) ☎74-2512
7日(月)	西	菅原内科循環器科医院(花泉町) ☎82-5528	22日(火)	西	西城医院(舞川) ☎28-2393
	東	室根診療所(室根町) ☎64-2127		東	県立大東病院(大東町) ☎72-2121
8日(火)	西	小野寺内科循環器科 ☎23-5600	23日(水)	西	袋医院(花泉町) ☎82-3316
	東	県立大東病院(大東町) ☎72-2121		東	かわさきファミリークリニック(川崎町) ☎43-3770
9日(水)	西	阿部内科クリニック ☎23-2918	24日(木)	西	寺崎内科胃腸科医院 ☎23-6211
	東	かわさきファミリークリニック(川崎町) ☎43-3770		東	県立千厩病院(千厩町) ☎53-2101
10日(木)	西	千葉内科医院 ☎25-3211	25日(金)	西	さとう小児科医院 ☎23-4020
	東	県立千厩病院(千厩町) ☎53-2101		東	もりあい内科クリニック(千厩町) ☎51-3322
11日(金)	西	一関中央クリニック ☎21-1222	28日(月)	西	中野内科循環器科クリニック ☎33-2311
	東	たかがね内科泌尿器科クリニック(千厩町) ☎51-1377		東	谷藤内科医院(千厩町) ☎51-3355
14日(月)	西	いとう脳神経内科 ☎21-8200	29日(火)	西	誠信堂医院小児科(花泉町) ☎82-3434
	東	菅野内科医院(大東町) ☎75-2772		東	吉田内科循環器科医院(大東町) ☎71-2131
15日(火)	西	ひらいずみ内科クリニック ☎34-1133	30日(水)	西	岩手クリニック一関 ☎21-5111
	東	猿沢診療所(大東町) ☎76-2020		東	かわさきファミリークリニック(川崎町) ☎43-3770
16日(水)	西	佐藤胃腸科内科医院 ☎23-9678	31日(木)	西	蓬田内科医院 ☎36-3336
	東	かわさきファミリークリニック(川崎町) ☎43-3770		東	県立千厩病院(千厩町) ☎53-2101
17日(木)	西	かとうこどもクリニック ☎33-2211	西	—	
	東	県立千厩病院(千厩町) ☎53-2101	東	—	

診療時間...18:00~20:00

※当番医は変更になる場合があります。あらかじめ当番医、または一関西消防署(☎25-0119)に確認してください。

5月の休日歯科応急診療当番医

日程	西地区	東地区
3日(木)	赤荻歯科医院 ☎25-4480	佐藤歯科医院(大東町) ☎71-1488
4日(金)	ホリデーデンタルクリニック ☎25-5440	佐藤歯科医院(千厩町) ☎52-2276
5日(土)	岩崎歯科クリニック ☎23-0138	かわさき歯科診療所(川崎町) ☎43-4330
6日(日)	近江歯科医院 ☎23-2252	佐藤歯科医院(東山町) ☎47-3530

診療時間...9:00~12:00

※当番医は変更になる場合があります。あらかじめ当番医に確認してください。

5月の労働者の健康相談日

一関地域産業保健センターでは、50人未満の小規模事業所の事業主や労働者を対象に、産業医が健康相談に応じます。

日程	時間	相談場所
10日(木)	13:00~15:00	一関市医師会事務所 (一関市大手町3-40岩手日報ビル5階)
17日(木)	13:00~15:00	
24日(木)	13:00~15:00	

問い合わせ先...一関地域産業保健センター
☎23-5110 ㊟23-9955

5月の休日当番医

日程	西地区		東地区
	内科	外科	
3日(木)	昭和病院 ☎23-2020	西城医院(舞川) ☎28-2393	菊池内科医院(大東町) ☎74-2512
4日(金)	木村消化器内科 ☎21-1311	一関病院 ☎23-2050	もりあい内科クリニック(千厩町) ☎51-3322
5日(土)	千葉内科医院 ☎25-3211	笠原耳鼻咽喉科医院 ☎23-4916	菜の花クリニック千厩(千厩町) ☎34-7787
6日(日)	ひらいずみ内科クリニック ☎34-1133	岡崎整形外科 ☎23-7000	菅野内科医院(大東町) ☎75-2772
13日(日)	氷室内科医院 ☎23-3185	かげやまクリニック ☎26-1026	谷藤内科医院 ☎51-3355
20日(日)	蓬田内科医院 ☎36-3336	菊池耳鼻咽喉科皮膚科 ☎26-2230	かわさきファミリークリニック(川崎町) ☎43-3770
27日(日)	寺崎内科胃腸科医院 ☎23-6211	そばた脳神経クリニック ☎21-1175	千厩ひかりクリニック(千厩町) ☎51-1156

診療時間...9:00~17:00

※当番医は変更になる場合があります。あらかじめ当番医、または一関西消防署(☎25-0119)に確認してください。

お知らせ

労働保険料などの申告・納付は7月10日(火)までに!

労働保険料は年度当初に概算で保険料を納付し、翌年度に確定保険料を計算し、精算する方法をとっています。また、石綿健康被害救済のための「一般拠出金」についても申告・納付が必要になります。

本年度の申告・納付期限は6月1日(金)から7月10日(火)となっています。手続きに必要な書類は5月中旬に労働局から送付しますので、期日までに手続きを終えるようにお願いします。

問い合わせ先...岩手労働局総務部労働保険徴収室
☎019-604-3003

町広報誌の広告を募集します

町では毎月1回、1日に発行している町広報誌「広報ひらいずみ」に掲載する有料広告を募集します。事業所、商店などの宣伝や求人広告、イベント告知などさまざまな用途に活用ください。

◎規格...▷区画A=縦約4.5ㇼ×横約8.8ㇼ、単色(黒)刷り

▷区画B=縦約4.5ㇼ×横約17.9ㇼ、単色(黒)刷り

◎掲載料...▷区画A=1回当たり1万円

▷区画B=1回当たり2万円(区画Aの2つ分)

◎掲載期間...広報紙の各号1回(複数回の掲載も可)

国民年金保険料免除などの申請

保険料が納め忘れの状態、万一、障害や死亡といった不慮の事態が発生すると、障害基礎年金や遺族基礎年金を受けられない場合があります。

経済的な理由などで国民年金保険料を納付することが困難な場合には、保険料の納付が免除・猶予となる「保険料免除制度」や「納付猶予制度(50歳未満)」がありますので、住民登録をしている市町村の国民年金窓口で手続きをしてください。申請書は窓口へ備えてあります。

平成30年度分(30年7月分から31年6月分まで)の免除などの受け付けは7月1日から開始されます。また、申請時点の2年1カ月前の月分までさかのぼって申請することができます。

失業などにより保険料を納付することが経済的に困難になり、申請を忘れていた期間がある人は、住民登録をしている市町村の国民年金窓口または年金事務所へご相談ください。

問い合わせ先...一関年金事務所 ☎23-4246

自動車税の納期限は5月31日(木)です

自動車税の納税通知書は、4月27日に一関県税センターから送付しています。納税通知書が届いたら納期限までに金融機関やコンビニで忘れずに納めましょう。口座振替手続きをしている人は、5月31日に引き落としになります。

▷納税証明書は自動車の継続検査に必要です。自動車検査証と一緒に保管しておきましょう。

▷転居などで住所を変更したときは、一関県税センターまでご連絡ください。

▷自動車を年度の途中で譲渡しても、自動車税は4月1日現在の登録名義人に全額課税されます。

▷自動車を譲渡、廃車したときは、必ず運輸支局で登録手続きを行ってください。(岩手運輸支局 ☎050-5540-2010)

問い合わせ先

県南広域振興局県税部一関県税センター ☎26-1420

「東日本大震災津波伝承館」の愛称募集

県では、国と陸前高田市で連携して整備を進めている「高田松原津波復興祈念」の中に再建される道の駅「高田松原」内に、「東日本大震災津波伝承館」の整備を進めており、現在施設の愛称を募集しています。

募集期間...5月11日(金)まで(必着)

問い合わせ先...県復興局まちづくり再生課 ☎019-629-6935



◎申し込み・問い合わせ先

まちづくり推進課 ☎46-5578

相談・説明会

多重債務相談

東北財務局盛岡財務事務所では、自らの収入で返済しきれないほどの借金を抱え、悩んでいる人からの相談に応じています。国の地方出先機関ですので、安心してご相談ください。
場所…盛岡合同庁舎 4階(盛岡市内丸7-25)
受け付け…月～金曜日(祝日、年末年始除く) 8:30～16:30
相談専用電話…☎019-622-1637
問い合わせ先…東北財務局盛岡財務事務所 ☎019-625-3353

金融犯罪未然防止のための出前講座

東北財務局盛岡財務事務所では、地域のコミュニティ活動や各種団体などの会合などにお伺いし、金融犯罪未然防止のための出前講座を行っています。振り込め詐欺などの手口や対策を分かりやすく説明します。
出前講座の費用はかかりませんので、お気軽にお問い合わせください。
問い合わせ先…東北財務局盛岡財務事務所 ☎019-622-1637

無料法律相談

5月の日程	担当弁護士	予約開始	6月の日程	担当弁護士	予約開始
3日(木)	—	4/27 (金)	7日(木)	熊本 賢吾	5/25 (金)
10日(木)	佐藤 一博		14日(木)	蜂谷 大	
17日(木)	赤津 聡		21日(木)	吉田 俊晴	
24日(木)	小原 恒之		28日(木)	佐藤 一博	
31日(木)	北村 宏洋		—	—	

時間…10:00～15:00 **場所**…一関市役所本庁
予約・問い合わせ先…一関市役所生活環境課 ☎21-2111

厚生労働省認定事業 いちサポ就労相談

「就職活動がうまくいかないなあ」と感じている人の相談に応じます。相談無料(要予約)です。
日時…平日 9:00～17:00
場所…なのはなプラザ4階
内容…コミュニケーションセミナーなどの各種セミナー、企業見学・体験、志望動機の書き方など個別に対応します。
対象…39歳以下の求職中の人またはその家族
申し込み・問い合わせ先
 いちのせき若者サポートステーション ☎48-4467

一 掲示板

第12回中国語講座(中国語と太極拳)

本年度も中国語講座は太極拳を取り入れ、もっと楽しい講座にしたいと思っています。初心者大歓迎です。
■ 期日…5月14日、28日、6月11日、25日、7月9日、23日
 ※原則第2、第4月曜日に開催
■ 時間…19:00～21:00
■ 場所…役場2階和室
■ 講師…岩淵静華さん
■ 問い合わせ先…平泉国際交流協会 鈴木 ☎46-3259

ライス・アート田植え体験参加者募集

(農)アグリ平泉では、今年も「田んぼアート」に取り組みます。10年目となる今回も、田んぼに描いた図柄に参加者の皆さんで田植え体験をしていただき、地域農業と平泉の観光を振興します。
 田植え後には「たばこ」による交流もあります。皆さんの参加をお待ちしています。
■ 日時…5月26日(土) 14:00～
■ 場所…長島字矢崎173(高館橋北側ほ場)
■ 参加費…無料
■ 募集人数…200人
■ 内容…田んぼアート田植え体験
■ 持ち物…長靴、ゴム手袋
■ 問い合わせ先…(農)アグリ平泉 ☎48-5858

水掛け神輿お囃子教室

山王太鼓では、初心者を対象に水掛け神輿お囃子教室を開催します。ぜひこの機会に和太鼓や篠笛にチャレンジしてみませんか。一緒に祭を盛り上げましょう！
■ 日時…5月9日～ 毎週水曜日
 時間はいずれも19:00～20:00
■ 場所…長島公民館
■ 内容や対象など
 ▶ 年長児以上で健康に不安のない人
 ▶ パチの購入が必要です(1,500円程度)
■ 問い合わせ先…山王太鼓事務局 三浦 ☎46-5144

5月のカレンダー

日 曜	主な行事	時 間	場 所
1 火	春の藤原まつり(～5日)	時間と場所は2分をご確認ください	
2 水	9カ月児相談・ピヨピヨ広場 社協ふくし相談	9:30～11:30 10:00～12:00	保健センター 福祉活動センター
3 木			
4 金			
5 土			
6 日			
7 月			
8 火	社協法律相談(要予約)	13:00～15:00	福祉活動センター
9 水	社協ふくし相談	10:00～12:00	福祉活動センター
10 木	地元のパソコン教室(入門編) ※17日、24日、31日も開催。時間と場所は同じ。 ほほえみカフェ平泉	9:30～11:30 10:00～12:30	町公民館 福祉活動センター
11 金	さくらの会 子どもの集い	10:00～11:30 10:00～11:00	福祉活動センター 観自在王院跡
12 土			
13 日			
14 月			
15 火	ふれあい会 さくらの会 社協障がい者相談 下水道区域変更説明会	10:00～12:00 10:00～11:30 10:00～12:00 19:00～	保健センター 長島公民館 福祉活動センター 役場2階201会議室
16 水	食改協定例会 社協ふくし相談 保健推進員会議	10:00～15:00 10:00～12:00 13:30～15:30	役場2階201会議室 福祉活動センター 役場2階201会議室
17 木			
18 金			
19 土	平泉中学校運動会 ガーデニング教室	9:00～15:00	平泉中学校 雫石町
20 日			
21 月			
22 火			
23 水	社協ふくし相談	10:00～12:00	福祉活動センター
24 木	離乳食教室 東稲大学 幼児健診	9:50～11:30 10:00～11:30 12:50～	保健センター 長島公民館 保健センター
25 金	登山教室	9:00～16:00	気仙沼市
26 土	平泉小学校運動会 長島小学校運動会		平泉小学校 長島小学校
27 日			
28 月	ニギニギ広場	10:00～11:00	保健センター
29 火	東夷大学 平泉ウォーキング教室	10:00～11:30 13:30～16:00	役場2階201会議室 東稲山
30 水	社協成年後見相談	10:00～12:00	福祉活動センター
31 木			

ダイヤルイン(各部署へ直通です)

- ◆ 役場(代表) ☎46-2111
- ◆ 建設水道課 ☎46-5569
- ◆ 総務課 ☎46-5540
- ◆ 平泉保育所 ☎46-2767
- ◆ 長島小学校 ☎46-2203
- ◆ 平泉文化遺産センター ☎46-4012
- ◆ まちの最新情報を発信中!
- ◆ 平泉町ホームページ <http://www.town.hiraizumi.iwate.jp/site/>
- ◆ 平泉町公式 Facebook ページ <https://www.facebook.com/town.hiraizumi/>
- ◆ 町民福祉課 ☎46-5562
- ◆ 農業委員会 ☎46-5567
- ◆ まちづくり推進課 ☎46-5578
- ◆ 長島保育所 ☎46-2007
- ◆ 平泉中学校 ☎46-2205
- ◆ 世界遺産推進室 ☎46-2218
- ◆ 税務課 ☎46-5563
- ◆ 農林振興課 ☎46-5564
- ◆ 放射線対策室 ☎46-2125
- ◆ 平泉町立幼稚園 ☎46-2575
- ◆ 平泉町立図書館 ☎46-5455
- ◆ 悠久の湯平泉温泉 ☎34-1300
- ◆ 観光商工課 ☎46-5572
- ◆ 保健センター ☎46-5571
- ◆ 教育委員会 ☎46-5576
- ◆ 平泉小学校 ☎46-2202
- ◆ 平泉町公民館 ☎46-2010

文 芸

短 歌

平泉短歌会 吉田 英子 先生選
 夙系を引く加減にて諭したりこの春孫は中学生となる
 朝の陽に東稲山は桜色昨夜の雨が春を伴なふ
 映像のスノーボードに惹かれたり燕のごとく回転するを

(五十音順)
 千田 庄子
 寺崎 敏子
 三浦 勇

俳 句

東稲吟社 岩淵 洋子 先生選
 襟元を少し緩めて春を入れ
 おぼろ夜や明日入院の旅靴
 青空に雲が落書き春耕日

二 十三 二
 区 区 区
 北 鈴 鈴
 嶺 木 木
 澄 四
 照 信 郎

編集後記

難しい用語が多くて見逃しやすい補助事業。どうすればもっと楽しく読んでもらえるかを悩んだ結果、漫画形式にしてみました▽補助金先生役に新入職員を抜擢。内容の詳しい説明をせず、とりあえず写真撮影だけ行いました。自分で言うのもなんですが、皆さんは知らない人についていけないように気を付けてください。(千葉武裕)

5月の納期
 ▼軽自動車税
 ◎納期限：5月31日(木)

広報クイズ

問題：①ケロ平のチャームポイントは何？
 ②5月12日は何の日？
 ③みつばちさんが↓
 隠れているページは？
応募方法：はがきにクイズの答え、住所、行政区、氏名、年齢を書いて応募してください。
 全問正解者の中から抽選で2人に、5000円の平泉町共通商品券をプレゼントします。
あて先：〒029-4192
 平泉町平泉字志羅山45番地2
 平泉町役場 公聴広報係
締め切り：5月15日(火)
先月号の答え：①15日②54人③23ページ
商品券当選者：応募は8通で、8人が正解でした。次の2人に商品券を贈ります。おめでとございます！
 小山 喜代子さん(12区)
 千葉 瀬衣羅さん(6区)
【おわびと訂正】
 先月号の広報において、誤りがありましたので、おわびして訂正いたします。
 ▼30ページ「広報クイズ」
 (誤)抽選で3人に↓(正)抽選で2人に
 ※今年度から商品券当選者数は2人に変更となります。



しつもん◎ 大きくなったら
何になりたいですか？

平泉保育所の

おとせだち



せんしゅ
サッカー選手
いせこうしん
伊勢皇辰くん



しごと
ゲームのお仕事
ちばけいじ
千葉慶士くん



せんしゅ
サッカー選手
あさいるい
浅井琉唯くん



ききしごと
木を切るお仕事
すずきぎんじ
鈴木銀次くん



や
ドーナツ屋さん
なかむらあやね
中村彩音ちゃん



サッカーの
ゴールキーパー
おおさきゆづき
大崎結月くん