

2016

11

NO. 713

やすらぎと文化をおりなす
千年のまちづくり

広報

HIRAZUMI
Public Relations Magazine

| 岩手県平泉町 | 平成28年11月号 | No.713 |

幻想的な舞台で観客を魅了

10月22日、平泉文化遺産センターで金鶏山夜神楽が開催され、南部神楽の流れをくむ10団体が参加。町内からは達谷窟毘沙門神楽が出演し、「御神楽」と「岩戸開」を上演しました。(関連2～9頁)

11月号◎CONTENTS

- 2 【特集】達谷窟毘沙門神楽—伝統を紡ぐ人々—
- 10 健康ホットライン
- 16 お知らせ「定住促進宅地分譲地」



伝承活動に力を注いだ故・照井幸男さん(1992年)

1971年、伝統芸能の灯を絶やすまいと地域の青年たちが立ち上がり、かつての舞い手から神楽を伝授して「達谷神楽保存会」を結成し、神楽の奉納を再

伝統の灯を絶やすまいと地域の青年たちが神楽を再開

戦時中の舞い手不足、戦後の混乱により神楽の活動が停止。明治から大正にかけては、近隣の神楽の舞い手がたびたび達谷地区に訪れて芸を習得したとされており、南部神楽の成立に際して達谷神楽が果たした役割は大きなものだった。達谷地区には、第二次世界大戦までは二つの神楽組があり、達谷窟毘沙門堂の例祭には競って演じていたが、戦時中の舞い手不足、戦後の混乱によってその活動は停止してしまっ

開した。しかし社会情勢の変化もあり、達谷神楽保存会は10年続かず再び活動を停止することとなってしまった。子どもたちへの伝承をきっかけに達谷神楽が再びにぎわいを見せることとなった。

「達谷神楽がこれで途絶えてしまつていいのか」「伝統芸能を何とかして後世に伝えなくては」という想いから、故・照井幸男さん(4区)が旗揚げ役となり、86年に地区の幼稚園児を対象に神楽舞の基本となる「御神楽」の伝承を行った。この背景には、神楽を舞う若者たちの減少や舞い手の高齢化などがあり、「伝統芸能を地域に根付かせるためには、子どもたちへの伝承活動こそ大切」という考えがあったからである。結果、子どもたちの神楽への関心が高まり、伝承への明るい展望が見えたという。

子どもたちへの伝承をきっかけに達谷神楽が活性化

87年には「達谷窟毘沙門神楽」と改称し、地区の幼稚園児たちに本格的に伝承活動を開始。そして子どもたちの神楽を見てもらううちに神楽に興味を持った母親たちが、娯楽と健康維持を目的に88年に婦人神楽を発足。94年には若妻神楽が誕生するなど、子どもたちへの伝承をきっかけに達谷神楽が再びにぎわいを見せることとなった。



盛岡市にて「母情甲冑堂」を披露(2008年)



アメリカ合衆国ニューヨーク市で開催されたイベントに出演した際のポスター(1995年)。達谷窟毘沙門神楽は国内だけでなく、ブラジルやハワイなど海外公演も多数経験している。



毘沙門堂前で神楽を舞う幼稚園児(1986年)



達谷窟毘沙門神楽のメンバー(1994年)



平泉駅前「くずし舞」を披露(2009年)

【特集】達谷窟毘沙門神楽—伝統を紡ぐ人々—

各イベントへの出演、郷土芸能体験講座による生徒たちへの伝承などさまざまな活動を続けている達谷窟毘沙門神楽の軌跡を通じて、今号では郷土芸能の価値、魅力を再発見し、郷土芸能を次世代に残す道筋を探る。



「羽衣」を披露する達谷窟毘沙門神楽(1992年)

第1章

達谷窟毘沙門神楽

県内屈指の古い歴史を持つ芸能

神楽は日本古来の伝統芸能であり、岩手県南部、宮城県北部一帯にかけては南部神楽が広く行われ、昔から常に私たちの身近にあった。最盛期には数多くの神楽が存在していたが、現在では伝承者の高齢化や後継者の確保が困難となり、活動の危機に瀕している団体もある。そのような状況の中、活発な活動を続けているのが達谷窟毘沙門神楽だ。県内屈指の古い芸能とされる同神楽の歴史を追う。

南部神楽に変化していった達谷窟毘沙門堂の奉納神楽

平泉町の達谷地区に伝わる達谷神楽は、江戸時代、達谷村の鎮守だった達谷窟毘沙門堂の奉納神楽として、達谷西光寺脇院で羽黒派修験學院により、厳格なる神事として舞われてきた。

達谷窟毘沙門堂の奉納神楽の歴史は古く、達谷西光寺に伝わる獅子頭が室町時代の作と思われることから、中世にさかのぼる県内屈指の古い芸能とされている。

明治維新で修験道(※1)は廃止されたが、達谷神楽は地域の人々によって伝えられ、ますますにぎわいを見せることとなった。そうした中、伝統的な修験道

の舞いは廃れていき、民話や伝説を題材に加えたり、物語性を持たせてせりふをうたいながら舞うなど、より演劇的要素の強い芸能、いわゆる南部神楽に変化していったのである。



達谷窟毘沙門堂

(※1)神霊の宿る山岳に籠り、厳しい修業を行うことにより、悟りを得ることを目的とする日本古来の山岳信仰が仏教に取り入れられた日本独特の宗教。

南部神楽には人を引きつける魅力がたくさんある

南部神楽の特徴は「演劇的要素の強さ」です。南部神楽には従来の鶏舞などの式舞に加えて、地域の歴史物語に関する演目がたくさんあります。人情味あふれるストーリーが多いため、見ている人はとても感情移入しやすいと思います。また民謡調の歌、躍動感のある舞い、太鼓のリズムなど南部神楽には人を引きつける魅力がたくさんあります。

voice



平泉文化遺産センター 千葉 信胤 館長

《Profile》2000年～02年に南部神楽情報誌「かぐらの『わ』」の編集執筆を手掛ける。

町では町指定文化財(無形民俗文化財)として、4団体の郷土芸能を指定している。

町指定文化財(無形民俗文化財)

名称	所在地	指定年月日
田頭讀念仏	長島宇田頭	1982年4月10日
行山流長部鹿踊り	長島宇竜ヶ坂・生江田	1982年4月10日
達谷窟毘沙門神楽	平泉宇北沢	2001年11月1日
長部神楽	長島宇砂子沢	2001年11月1日



きれいな舞いに見えるように、手の動きや足の運びなど一つ一つの所作を確認している



① 太鼓や鉦の音色に合わせ華麗に舞う(佐藤美津子さん)／② 練習中自然と笑みがこぼれる(千葉恵美子さん)／③ 年代や地域を超えて練習に励むメンバーたち



第2章

受け継がれてきた伝統の舞い

現在の達谷窟毘沙門神楽を担う12人の伝承者たち

「ダンツクダンツクダンダン」。

毎週火曜日午後7時30分以下達谷公民館から、太鼓や鉦、神楽歌など心地良い音が聞こえてくる。神楽の演舞の練習をしているのは、達谷窟毘沙門神楽のメンバーだ。年代や地域を超えて集まっているメンバーたちは、「御神楽」や「くずし舞」など受け継がれてきた伝統の舞いを絶やさないため日々練習に励んでいる。普段のたゆまぬ努力があるからこそ、本番の舞台ではより一層力強い舞いとなり、まばゆい輝きを放つ。

「なぜ神楽を舞うのか」「神楽が持つ魅力とは」。舞台裏である普段の練習風景に迫る。

女性参入のきっかけとなった達谷窟毘沙門神楽

達谷窟毘沙門神楽の現在のメンバーは男性2人、女性10人の合計12人。メンバーはほぼ女性で構成されており、同神楽の代表である照井幸子さん(4区)は「達谷神楽の舞い手はかつては男性中心だったが、改称以降、メンバーは胴取り(太鼓役)の故・照井幸男さんを除いて全て女性で構成されていた。男性中心の神楽界において、女性中心に舞っている同神楽の存在はとても珍しいものだった」と発足当時を振り返る。しかし同神楽の活躍が広まると、次第に各地で女性の舞い手が増えていったという。幸子さんは「達谷窟毘沙門神楽の存在が、女性が神

楽界へ参入していくきっかけになったと思う」と話す。

練習の場が、メンバー間の交流の場にもなっている

達谷窟毘沙門神楽の練習は、毎週火曜日に下達谷公民館を会場に行われており、毎回メンバーのほぼ全員が参加している。昔から同神楽を統括している佐藤美津子さん(5区)は「練習日を『毎週火曜日』ときちんと決めているため、みんなが集まってくる。そして達谷窟毘沙門神楽が長く続いてきたのは、公演前だけでなく、公演のない時期にも練習を続けてきたからだと思う。人数が集まらず演舞の練習が出来なくても、メンバー同士の世間話が楽しくて、それだけで練習に来たかがある」と笑顔で話す。

同神楽の2015年の年間公演回数は15ステージ。1月2日深夜から行われる達谷窟毘沙門堂鬼舞會での「舞始め」で同神楽の一年が始まり、町内外のイベントに出演し、12月23日に毘沙門堂本尊に舞を奉納する「舞納め」で一年を終える。神楽は太鼓と鉦のリズムに、舞い手の呼吸が合っこそ美しい演舞となる。メン



練習後に開かれるお茶会も楽しみの一つ

バーは受け継いできた神楽をさらに磨くため、本番に備えて日々汗を流して練習に励んでいる。

神楽は特別なものではなく、日常にあるもの

海外公演にも参加したことがある千葉恵美子さん(5区)に神楽の魅力を尋ねると「神楽の最大の魅力は太鼓と鉦の音色。音を聞くだけでワクワクし、手が自然に音頭をとってしまふ。南部神楽は演劇に近い部分があり、表現するためには役になりきる必要がある。とてもやりがいがある。自分にとって神楽は特別なものではなく、日常にあるもの。家族の協力があって、これまでも続けることができたのでとても感謝している」と話す。

達谷窟毘沙門神楽メンバー募集中!



神楽に興味がある人はぜひ一度見学に来てください。

▷ 練習日程…毎週火曜日 19:30~21:00

▷ 練習場所…下達谷公民館(平泉町平泉字北沖3-1)

interview



辰巳 浩司
達谷窟毘沙門神楽
(1981年生まれ・13区)

大変だからこそ、上手くできたときの喜びは大きい

神楽は中学校時代に選択教科で習いましたが、その後は続けていませんでした。しかし友達に誘われて3年ほど前からまた踊り始めました。神楽は動き方など覚えることが多いため大変ですが、だからこそ本番の舞台上で上手くできたときの喜びは大きいです。

interview



駿河 泉
達谷窟毘沙門神楽
(1999年生まれ・4区)

神楽はアクションが多くて、きちんとできると楽しい

神楽は幼稚園のころに地域の人たちと一緒に習っていましたが、本格的に始めたのは1年半ぐらい前からです。神楽のリズムは、最近のヒップホップなどのリズムと比べるとテンポが遅いと感ずるかもしれませんが、アクションが多くて、きちんとできると楽しいです。



本番に備えて練習する達谷窟毘沙門神楽の面々

interview

細かい所作が多く、覚えるのが難しかった



橋階 はるさん

平泉中学校 3年A組

郷土芸能に興味があったため、郷土芸能体験講座を通じて今年初めて遠谷窟沙門神楽を習いました。実際に神楽を舞ってみると、細かい所作が多く、覚えるのが難しかったです。また上下の動きなども多いので足がとても疲れました。

interview

神楽を舞うには体力も必要だと感じた



浅利 寅之介さん

平泉中学校 1年A組

首を動かしながら扇子を動かすなど、複数の所作を同時に実施しなくてはならない場面もあり、動き方を覚えるのに苦労しました。また実際に舞ってみると、息切れするぐらい疲れるので、神楽には体力も必要だと感じました。



①、②_練習中は生徒たちの笑顔が多く見え、楽しさが伝わってきた／③_本年度の講座を受講した平泉中の生徒7人

「平泉」世界遺産登録5周年記念イベント
第7回世界遺産学習全国サミット in ひらいずみ

- 日時…11月5日(土) 9:30~17:00
- 場所…平泉町立平泉小学校
- スケジュール
 - 9:30~11:50 分科会発表
 - 13:10~ エキシビジョン
(平泉中生徒による「御神楽」など)
 - 14:00~ 世界遺産学習実践発表
 - 15:00~ 記念講演
- 問い合わせ先…教育委員会 ☎46-5576



道具の持ち方や作法、実際の所作など覚えることは多い



集団での演舞の完成を目指し、繰り返し所作の確認を行う

時代や社会情勢が変化していても、受け継がれてきた郷土芸能の楽しさ、魅力は変わらなない。郷土芸能を伝承するためには、いかに子どもたちがそれに触れる機会をつくるのができるか、いかに発表する場をつくれるかが大切である。

郷土芸能を伝承していくために必要なこと
講座は月1、2回のペースで計10回程度開催され、奉納神楽の最初に舞う「御神楽」の習得を目指す。受講する生徒は11月5日に開催される世界遺産学習全国サミット in ひらいずみのエキシビジョンに出演し、地域の伝統芸能を全国に発信することとなる。そのため生徒たちは集団での演舞に向けて、真剣な表情で練習に取り組んでいる。
生徒たちに同神楽を体験した感想を尋ねると「覚えることが多くて大変。動作が複雑で体力を使うけど、実際にやってみるとすごく楽しかった」と全員が笑って話す。

郷土を愛し、地域の文化を継承する心を育てる講座
2015年度から平泉中学校生徒を対象とした郷土芸能体験講座(町教育委員会主催)が、同校柔剣道場で開講した。これは遠谷窟沙門神楽を習得する講座であり、15年度は5人、16年度は新たに2人を迎え、現在13年生7人が受講している。
遠谷窟沙門神楽は、1993年から同校の選択教科の伝承芸能で神楽を教えていたが、数年前に伝承活動が停止。郷土芸能を次世代に継承するために

第3章

体験することで神楽の魅力が伝わる
郷土芸能体験講座を開始

かつて神楽は私たちの身近にある存在であった。しかし近代になり、テレビやインターネットなどの娯楽が普及し始めたことで人々は神楽への興味が薄れ、神楽を舞うことも少なくなっていくってしまった。神楽をはじめ郷土芸能は、失ってからは取り戻すことができない地域の大切な文化であり、貴重な宝である。
町では昨年度から郷土芸能体験講座を通じて、中学生への神楽の伝承活動を再開した。郷土芸能を次世代に継承するためには、まずは子どもたちがじかに触れる必要がある。「ちょっと神楽に興味があったから受講してみた」。小さなきっかけだが、神楽を舞うという大きな一歩を踏み出した7人の平泉中学校生徒。その姿を追う。



体験講座では神楽の基本的な動作から教わる



達谷窟毘沙門神楽の「御神楽」には平泉中生徒も参加し、練習の成果を披露



① 赤谷神楽(登米市石越)／② 中野神楽(栗原市栗駒)／③ 各団体とも伝統を引き継ぎ熱心に練習を積み重ねており、その舞いは観客を魅了した

voice



照井 幸子

達谷窟毘沙門神楽 代表

《Profile》1954年生まれ。父・幸男さんのそばで幼いころから神楽に親しみ、17歳で神楽を習う。後継者育成に力を注ぐ。

郷土芸能を継続させていくためには若い力が必要

若い世代の人たちが達谷窟毘沙門神楽に入ってきてくれたおかげで、組織の活性化につながりました。

達谷窟毘沙門神楽は町の無形民俗文化財に指定されていますが、そこがゴールではなく、いかに活動を継続させることができるかが重要だと思っています。そのためには若い力が必要です。神楽に慣れ親しんでもらえるように、今後も後継者育成に力を入れていきます。



天の宇受売の命の華麗な舞い(岩戸開)



天照大御神を迎える場面(岩戸開)

郷土芸能は平泉が誇る文化であり、地域の宝

平泉の文化遺産が世界遺産に登録されて今年で5年目となる。町内にある数多くの遺産が、時を超えて受け継がれてきた理由は、その資産が持つ価値、重要性を地域の人たちが理解していたからではないだろうか。

少子高齢化による後継者不足、娯楽の多様化に伴う関心の低下など、郷土芸能が置かれている状況は依然として厳しい。

【特集】達谷窟毘沙門神楽―伝統を紡ぐ人々― 終わり

そのような中、伝承していくためには、平泉の文化遺産と同様に、郷土芸能が持つ尊さ、魅力を改めて地域の人たちが理解する必要がある。価値の共有化を図ることで伝統文化を紡ぐことができるはずだ。

神楽をはじめ郷土芸能は長い歴史を重ねて育んだ平泉が誇る文化であり、地域の宝である。紡いでいこう、次の世代へ。



秋空の下、金鶏山夜神楽の会場には大勢の観客が訪れた



迫力ある舞いに会場から大きな拍手が送られた(岩戸開)



迫真の演技で観客を魅了した達谷窟毘沙門神楽の「岩戸開」

最終章

郷土芸能の価値
文化を次世代に残す責任

郷土芸能は後継者不足、生活環境の変化などが原因で厳しい現状にある。郷土芸能にはもう価値がないのだろうか。いや、郷土芸能には観客を魅了し、地域を盛り上げる力が確かにある。親から子へ、子から孫へ、脈々と紡がれてきた伝統の舞い。だからこそ現代に生きる私たちは伝統ある地域の文化を次世代に残す責任がある。

演じる人も見る人も大きな満足感に浸れる

10月22日、平泉文化遺産センターで金鶏山夜神楽が開催された。南部神楽の流れをくむ岩手県南、宮城県北の10団体が伝統の舞いを披露し、約300人の観客を魅了した。町内からは達谷窟毘沙門神楽が出演。華麗な衣装に身を包んだ各団体の舞い手たちが舞台狭しと熱演を繰り広げ、会場は演目が終わるたびに拍手に包まれていた。演じる人も見る人も大きな満足感に浸れるのが、神楽の醍醐味である。

伝承活動を続けたことが後継者確保につながった

達谷窟毘沙門神楽には若い世代の人たちが入ってきており、

伝統の舞いがきちんと受け継がれている。この若い世代は幼稚園や中学校時代に神楽を習っていた世代である。故・照井幸男さんが行ってきた子どもたちへの伝承活動という種まきが、ようやく実を結んだ形だ。同神楽の代表である照井幸子さんは、若い世代に自分たちが習ったことを全て伝えていきたい。私たちの年代の人たちで『やれるところまでやろう』と約束している。年配の人でも裏方の仕事など、できることがあるはず」と笑顔で話す。そして「私たちが一生懸命神楽を残していきたいと考えていても、みんなに神楽を知ってもらう機会がないと意味がない。そのため金鶏山夜神楽のように、発表する場があつてとてもうれしい」と言葉を弾ませる。

平泉町の歯の状況

健康な暮らしにはまず口腔から



11月13日(日)に保健センターと役場を会場に「第3回平泉町健康づくりの集い」を開催します。その中で歯と口腔の健康についての相談コーナーの設置や元気な歯を持つ対象者を表彰する「歯科保健表彰」を行います。本年度の表彰者の選定は終了していますが、元気な歯をつくるにはどうすればいいかについて、町の状況をふまえながら見ていきましょう。

歯の状況をふまえて

保護者による仕上げ磨きは子どもが自分で歯の汚れを落とせるようになる小学3年生ごろまで必要です。むし歯の予防には何と言っても歯をしっかりと磨くことが大切なので、少なくとも一日一回、特に寝る前には念入りに仕上げ磨きをしましょう。一方大人では、成人歯科健診で「要治療」と診断された人は半数を超えています。歯のトラブルは抜歯の原因となり、食事をするのが困難

になったり、食べる意欲がなくなるなど生活の質の低下につながります。その結果栄養バランスが悪くなり、健康を損なう恐れがあります。大人の抜歯の主な原因はむし歯よりも歯周病です。予防には正しい歯みがきとデンタルフロスの利用が効果的です。それと併せて定期的な健診も受けましょう。

健康づくりの集いを開催

「健康づくりの集い」では、保健センター1階診察室を会場に、歯科関係コーナーとして歯科保健指導や相談を実施しています。歯科衛生士によるむし歯や歯周病予防のための口腔ケア、唾液せんマッサーの紹介、歯科相談があります。皆さんのお越しをお待ちして

歯科保健表彰とは？

歯や口腔は食べたりの話したりする上でとても重要で、心と体の健康と関わりが深い部分です。そこで町では歯や口腔が元気に保たれている人を表彰しています。表彰対象者は次のとおりです。
①むし歯のない5歳児
幼稚園、保育所で歯科健診を受け、むし歯のなかったことのない5歳児
②6525運動達成者
成人歯科健診を受け、65歳で自分の歯を25本以上持つ人
③1歯7020達成者
成人歯科健診を受け、70歳以上で自分の歯を20本以上持つ人

27年度の歯科保健状況

■子どもの歯

子どもはまだ上手に歯を磨くことが出来ないため、保護者が仕上げ磨きをする必要があります。そこで町では27年度に幼稚園、保育所の保護者を対象に「保護者が仕上げ磨きをしているか」についてのアンケートを行いました。

その結果は「毎日している」が165人、「時々している」が47人、「していない」が1人、「無回答」が6人でした。(図1参照)

■大人の歯

成人歯科健診を受けた全105人の中で「異常なし」が25人、「要指導」が4人、「要治療」が66人、「治療中」の

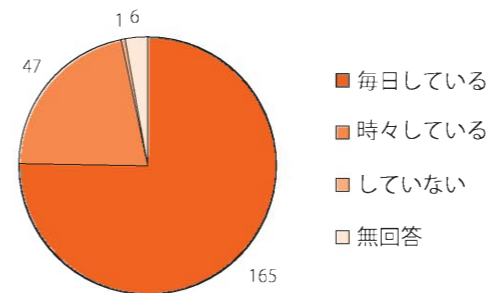

【図1】保護者が仕上げ磨きをしているか(人数)

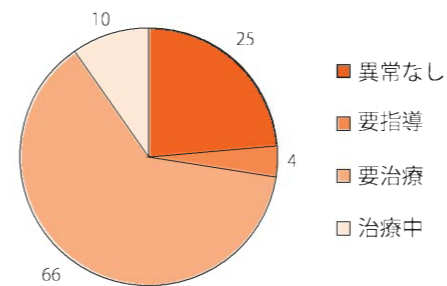

【図2】成人歯科健診の結果(人数)

第3回平泉町健康づくりの集い

- 日時…11月13日(日) 9:00~15:00
- 場所…保健センター、役場2階201会議室
- 内容
 - ▷ 歯科保健表彰式
 - ▷ 各コーナー(歯科保健コーナー、遊びや制作、パンなどの販売、健康チェック、セルフサービスランチの販売ーなど)
 - ▷ 脱!!脳卒中中劇
 - ▷ 講演会
演題…己抄呼~Misako~の笑う体操!
講師…健康アーティスト
己抄呼~Misako~さん

むし歯のない3歳児



このコーナーでは、町の健康診査で「むし歯のない3歳児」として表彰されたお子さんを紹介します。

付き添いの保護者から、むし歯ゼロへの取り組みなどをお聞きしました。



小野寺 桜土朗くん

「飲みものは牛乳、お茶で夜に仕上げ磨きをしています」



瀧澤 昊平くん

「牛乳が大好きです。夜は毎日仕上げ磨きをしています」



千葉 碧依くん

「夜は仕上げ磨きして、飲み物は原則お茶にしています」

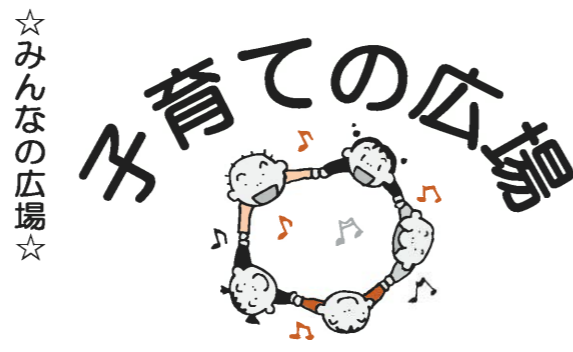

☆みんなの広場☆

10月は「ハロウィンの飾り作り」を開催し、ペットボトルやトイレットペーパーの芯など身近にある材料を利用してながら、ハロウィンのイメージでオリジナルの玩具の制作をしました。当日は5組の参加がありました。みんなで一緒に絵を描いたりシールを貼ったりしながら、部屋に飾るモビールや人形を作ってみました。身近な材料も少し目線を変えるだけで楽しいおもちゃになります。

初めて参加された保護者から「在園の子どもたちがあいさつしてくれたり、遊んでいる様子が見れていいですね」との意見がありました。子育て支援の活動に参加しながら、保育所や幼



みんなでおもちゃ作ったよ!

稚園の生活の様子に触れる良い機会にもなります。活動に興味のある人は、ぜひ子育て支援センターに遊びに来てください。

11月の予定

- ◎園開放日(園庭・園舎)
▽子育て支援センター
毎週月・水・金曜日
 - ▽長島保育所
毎週水曜日
 - ◎みんなの広場
散歩をしよう
1日(火)
 - ◎のびのびクラブ
リトミック遊び
15日(火)
 - ◎給食試食会
※参加申込期限
28日(月)
 - 問い合わせ先
子育て支援センター
21日(月)
- (平泉保育所内) ☎46-2767

一関保健所からのお知らせ 申し込み・問い合わせ先…一関保健所保健課 ☎26-1415

こころの健康相談 (事前予約必要)

- 専門医師が無料で、こころの健康相談に対応します。
- 日時…11月10日(木) 13:30~15:30
- 場所…一関地区合同庁舎千蔵分庁舎

フリースペースひだまり (事前予約必要)

- 家の外に出ることができないなど、ひきこもりで悩んでいる人が利用できます。家族の交流なども行っています。
- 日時…11月7日(月)、21日(月) 13:30~16:00
- 場所…一関市勤労青少年ホーム(一関市田村町)

血液検査、骨髄バンクドナー登録 (事前予約必要)

- 日時…11月8日(火)
※骨髄バンクドナー登録 9:00~9:30
※血液検査(HIVなど) 11:00~12:00
- 場所…一関保健所(一関地区合同庁舎内)
- 血液検査の種類
▷ HIV抗体検査
▷ ウイルス性肝炎抗体検査
▷ 性器クラミジア抗体検査
- 検査料金…無料



幼稚園児・保育所児童 を募集します

平泉町立幼稚園

入園資格…3歳から小学校就学前の幼児(新規入園希望者)

募集定員…5歳児(26人)、4歳児(18人)、3歳児(20人)

受付期間…12月1日(木)～15日(木)

提出書類…▷支給認定申請書兼入園申込書▷保育料納付誓約書▷住民票抄本1通(入園児分、交付は町民福祉課にて)

※申請書類は教育委員会、町立幼稚園にあります。また町ホームページからもダウンロードできます。(配布、ダウンロード開始時期…11月7日以降)

提出先…教育委員会

入園決定…29年1月中旬に面談を行い、2月上旬に保護者あて通知します。

保育内容…保育週数は年間39週以上、1日当たりの保育時間は原則として4時間です。

保育料…保護者の町民税課税額に応じて決定します。

問い合わせ先

教育委員会 ☎46-5576
町立幼稚園 ☎46-2575



平泉保育所・長島保育所

入所資格…日中、保護者が仕事や病気などにより家庭において必要な保育を受けることができない小学校就学前の乳幼児

募集定員…平泉保育所・長島保育所 各90人(継続児含む)
※他市町村の私立保育所(認可保育所のみ)への入所申し込みも受け付けます。

受付期間…12月1日(木)～15日(木)

受付場所…町民福祉課、両保育所

提出書類…▷支給認定申請書兼入所申込書▷家庭で保育できないことを証明する書類(就労証明書、就労状況申告書など)▷保育料納付誓約書

※申請書類は町民福祉課、両保育所にあります。また町ホームページからもダウンロードできます。

(配布、ダウンロード開始時期…11月7日以降)

入所決定…29年2月上旬に保護者あて通知します。新規入所児は面接があります。

保育料…保護者の町民税課税額に応じて決定します。
※出産、育児休業終了などで29年度中に入所を考えている人は町民福祉課へご相談ください。

申し込み・問い合わせ先…町民福祉課 ☎46-5562
平泉保育所 ☎46-2767
長島保育所 ☎46-2007

放射線量などの測定状況

■問い合わせ先…放射線対策室 ☎46-2125

<町内草木調査結果>

継続調査している町内草木の放射能濃度測定について、町内11地点を選定し、周辺の草(雑草)を約1kg採取後、専用測定器を用いて放射能濃度を測定しました。結果は、最低が不検出、最高が14ベクレル/kgでした。また、同地点において、空間放射線量も併せて測定し、国の除染基準値である0.23マイクロシーベルト/時を超える地点はありませんでした。今後も経過を観察していくこととします。

<町内農産物などの測定結果>

品目	産地	測定件数	放射性セシウム134と137の合計値(ベクレル/kg)	備考
メロン	長島	1	不検出	
じゃがいも	長島	1	不検出	
栗	長島	1	不検出	
平茸	平泉	1	不検出	

▷測定日は8月12日～10月11日

▷「不検出」は放射性物質が検出定量下限値未満であることを示します。検出下限値は20ベクレル/kgです。

<学校給食食材の測定結果>

学校や保育所で使用・提供される給食食材や給食の放射性セシウムを測定した結果、全ての食材、学校給食で不検出の結果となりましたので、安全が確認されています。

▷食材測定品目(産地)

カボチャ(長島・平泉)・サツマイモ(長島)・サトイモ(長島)・ジャガイモ(平泉)・ナガネギ(平泉)・ニンジン(平泉)・リンゴ(長島)

▷測定日…9月20日～10月13日

<定点地点放射線量測定結果>

単位：マイクロシーベルト/時

測定場所	測定高		
	5m	50m	1m
平泉中学校(校庭)	0.04	0.05	0.04
平泉小学校(校庭)	0.05	0.05	0.05
長島小学校(校庭)	0.04	0.04	0.05
二葉きり園(園庭)	0.06	0.05	0.05
長島保育所(園庭)	0.05	0.05	0.05
平泉駅(駐輪場付近)	0.09	0.10	0.09
中尊寺駐車場(トイレ付近)	0.05	0.06	0.06
毛越寺駐車場(トイレ付近)	0.07	0.09	0.09
志羅山児童館(砂場付近)	0.05	0.07	0.06
瀬原公民館(神社前)	0.10	0.11	0.11
2区公民館(玄関前)	0.07	0.06	0.06
戸内コミュニティセンター(グラウンド)	0.05	0.06	0.06
4区ふれあいセンター(玄関前)	0.07	0.06	0.07
下達谷公民館(玄関前)	0.05	0.05	0.05
河原商店(十字路付近)	0.06	0.06	0.07
7区公民館(駐車場中央)	0.10	0.10	0.10
第3分団(屯所前)	0.05	0.06	0.06
佐野公民館(玄関前)	0.07	0.06	0.06
祇園公民館(玄関前)	0.10	0.09	0.08
11区公民館(玄関前)	0.13	0.12	0.11
12区公民館(玄関前)	0.08	0.06	0.07
義経堂駐車場(町有地分)	0.07	0.07	0.07
14区公民館(玄関前)	0.10	0.09	0.09
長部地区交流センター(入口付近)	0.04	0.06	0.06
16区公民館(玄関前)	0.07	0.07	0.06
俄坂公民館(玄関前)	0.09	0.09	0.08
18区公民館(玄関前)	0.14	0.12	0.10
コミュニティセンター悠悠(玄関前)	0.11	0.08	0.08
20区コミュニティセンター(玄関前)	0.09	0.08	0.07
21区ふれあいセンター(玄関前)	0.07	0.07	0.06
観自在王院跡(★)	0.13	0.11	0.11
金鶏山(★)	0.10	0.09	0.09
無量光院跡(★)	0.07	0.07	0.07

▷測定日は10月3日～6日

▷★印の場所は、それぞれ4～5地点ほど計測し高さごとにそれぞれ平均した数値です。

平泉を掘る

今年の7月から10月にかけて特別史跡中尊寺境内のほぼ中央にあたる大池跡の西側で発掘調査を行いました。大池跡は金色堂の南に開けた西から東に下る緩斜面に造作を加えて築かれた奥州藤原氏時代の苑池跡です。現在、畑地となっている高位面には「中尊寺ハス」を栽培している区画があり、この東は1963年に故・藤島亥治郎博士を団長とする「平泉遺跡調査会」が発掘調査を行い、大池の西側池岸に当たることが判明しています。今回の調査は当時のトレンチ調査を手がかりとして、大池跡西側の護岸や池の堆積土を観察して新たな遺構や遺物を確認することが目的です。

調査の結果、西側の池岸付近から池底にかけて拳大の礫を取り除いたとみられる痕跡を多数検出しまし

発掘最前線⑭

— 中尊寺跡第86次・大池跡の調査 —

た。このことから池岸には石をふいていたと考えられます。地山を切土した直上には周辺から流れ込んだ砂質土が厚く堆積し、この層位から奥州藤原氏時代の土器である「かわらけ」や「瓦」の破片が出土しています。

過去の調査成果から中尊寺の大池は12世紀前半に築かれた後、しばらくしてから大きく改修を受けたものと考えられていますが、西側の池岸付近も同様の工事が行われていたようです。



大池の西側護岸付近(南から)

4市町連携による婚活イベント

～東北レトロ探し旅・出会い～みやぎの明治村コン

平泉町、一関市、栗原市、登米市合同の出会いイベントを開催します。

■日時…12月10日(土) 11:00～16:30 ※10:30～受け付け

■場所…みやぎの明治村(登米市教育史料館、遠山之里)

【所在地】宮城県登米市登米町寺池桜小路6(教育史料館)

■内容…「脱出ゲーム」をメインとした交流イベント

■定員…20代～30代の独身男女 各30人(申込者多数の場合は抽選)

※男性は平泉町、一関市、栗原市、登米市の在住者が対象

■参加費…男性5,000円、女性3,000円 ※女性だけのグループは1人2,500円

■申込期限…11月16日(水)

■申し込み先…特定非営利法人ユナイテッド・アース登米オフィス

☎0220-52-5106 FAX0220-52-5107 メール:unitedearth5@gmail.com





平泉町職員採用試験

平成29年4月1日以降の採用候補者を決定する平成28年度平泉町職員採用試験を次のとおり行います。

■受付期間

11月1日火～11月18日金

受付時間 8:30～17:15
※土曜日と日曜日、祝日は受け付けできません。
※郵送の場合、期限内必着です。

■採用試験日

▷ 期日…12月11日(日)
受付時間 9:00～9:30
試験開始時間 10:00～
▷ 場所…平泉町役場2階 201会議室

■問い合わせ先

総務課 ☎46-5540



■募集職種と採用予定人員

土木技術(初級) 1人

■受験資格

土木に関連する課程・学科を専攻して卒業した(平成29年3月31日までに卒業見込み含む)人(大学卒も可)で、昭和60年4月2日以降に生まれた人(平成28年4月1日現在の年齢が17歳以上31歳未満の人)

■受験申込書の交付

申込用紙は役場2階総務課で交付します。町ホームページからもダウンロードできます。

■受験手続き

受験申込書に必要な事項を自書し、所定の箇所に写真を貼って総務課に提出してください。

11月は児童虐待防止推進月間です

児童虐待は社会全体で解決すべき問題です。

「虐待かもと思ったなら」「出産や子育てに気になることがあったら」「子育て支援サービスを利用したいと思ったら」…市町村の相談窓口や児童相談所全国共通ダイヤルにご連絡ください。匿名でもかまいません。秘密は守られます。

悠久の湯平泉温泉「あったかインフォメーション」

悠久の湯平泉温泉では「いい夫婦の日」と「いい風呂の日」キャンペーンを開催します。

■いい夫婦の日

▽期日：11月22日(火)

▽特典

- ① 時間区分ごと1人の入館料で夫婦1組が入浴できます。
- ② 抽選で3人に平泉産新米5kgを

プレゼントします。

■いい風呂の日

▽期日：11月26日(土)

▽特典

- ① 入館料300円で時間制限なし
- ② 抽選で3人に平泉産新米5kgをプレゼントします。

■問い合わせ先

町民福祉課 ☎46-5562

「義肢・装具等補装具巡回相談」を開催します

■日時：12月16日(金) 10時30分～13時30分(受付時間は11時まで)

■場所：一関保健センター

■相談内容
義肢・装具等補装具の交付・修理要否・適合の判定

■対象者
診断・判定などを希望する人

※本人のみでの相談が困難な場合、家族など事情の分かる人の付き添いをお願いします。

■申込期限：11月30日(水)
※完全予約制

■申し込み・問い合わせ先
保健センター ☎46-5571

地震による住宅被害復旧補助制度

東日本大震災と2011年4月7日に発生した余震により住宅が被災した人を対象に、補修費用や改修費用の一部を補助します。

■補修に対する補助額

10万円以上の補修工事の半額(ただし上限は30万円)

※半壊、一部損壊した住宅が対象。応急修理制度を活用した場合は対象外です。

■改修に対する補助額

①地震に強くする(現在の耐震基準を満たさない住宅を基準に適合させる工事)
②耐震改修工事の費用の半額(ただし上限は60万円)

③県産材の使用
▽県産の木材を積極的に使用した改修工事の費用の半額(ただし

半額は60万円)

▽耐震改修工事の費用の半額(ただし上限は60万円)

④県産材の使用
▽県産の木材を積極的に使用した改修工事の費用の半額(ただし

「私たちのくらしと放射線セミナー」を開催します

放射線の基礎的な知識や県の現況についてのセミナーを開催します。

■日時

11月30日(水) 13時30分～15時

■場所：役場2階201会議室

■講師：岩手大学農学部附属動物医

学食品安全教育研究センター 教授 佐藤至さん

■演題：放射線にかかる本県の状況と農作物を中心として

■問い合わせ先
放射線対策室 ☎46-2125

狩猟免許試験予備講習会の受講者を募集します

■日時

11月27日(日) 8時30分～17時

■場所：岩手大学

■講習内容：関係法令、鳥獣の保護管理、猟具の取り扱い、実習、模擬テスト

■講習資格

次の条件を全て満たし、平泉町に住所を有する人

①12月11日(日)に岩手大学で開催される狩猟免許試験を受験すること。

②狩猟免許取得後は西磐猟友会に所属すること。

③一定の経験を積んだ後に平泉町鳥獣被害対策実施隊の委嘱を受けること。

■参加申込期限：11月10日(木)

■その他

▽昼食は各自負担です。

▽会場までは町の自動車まで送迎します。(※役場前を7時出発)

▽定員に限りがありますので、お早目にお申し込みください。

■申し込み・問い合わせ先

農林振興課 ☎46-5564



農業用使用済みプラスチックを回収します

■日時：12月10日(土) 9時～15時

■回収場所：JAいわて平泉 平泉ライスセンター

■回収する農業用使用済みプラスチック：下表のとおり

■梱包方法：各農家へ配布のチラシをご覧ください。

■持参する物：回収委任状兼口座振替依頼書(記入・押印したもの)

■問い合わせ先

平泉営農経済センター ☎46-5366

農林振興課 ☎46-5564

農林振興課 ☎46-5564

【回収する農業用使用済みプラスチックの種類】

種類	処理料金(1kg当り)	品名
ポリエチレン	50円	ポリエチレンフィルム、牧育ポム、マルチフィルム、草用ラップ、育苗箱
塩化ビニール	90円	ハウス用ビニール
その他	130円	ブルーシートほか

道の駅「平泉」概要

- ▶ **路線名**
一般国道4号
- ▶ **所在地**
平泉町平泉字伽羅楽112-2
- ▶ **敷地面積**
約16,000㎡
- ▶ **施設**
駐車場126台、トイレ38器、
情報提供施設、休憩コーナー、
農産物直売所、レストラン、イ
ベント広場、柳之御所資料館、
防災施設、E V急速充電器

道の駅「平泉」
10月7日、国土交通省から「平泉」が道の駅として登録されました。現在は2017年春の開業を目指して着々と建設工事が進められています。

施設には、地元産の農産物などを使用したメニューを提供するレストランや軽食コーナー、道路や観光の情報提供施設、地域農産物や加工品を販売する直売所、イベント広場、電気自動車用充電器などを備えます。また災害時には防災拠点として機能するように非常用発電機や備蓄倉庫、大型受水槽、防災トイレなどが完備されます。

■問い合わせ先
まちづくり推進課
☎46-5578

道の駅に登録
道の駅平泉
〜黄金花咲く理想郷〜
県内32カ所目



道の駅平泉完成イメージ

宅地を分譲します！

～定住促進宅地分譲地～

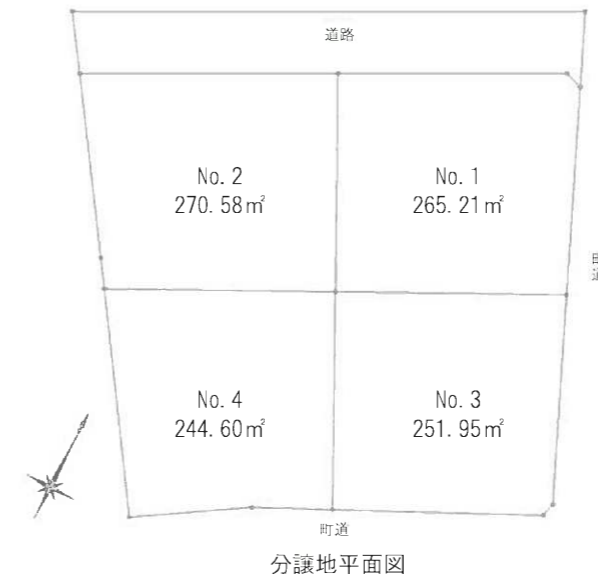

地域の活性化を図ることを目的として定住促進宅地分譲地を整備しました。次の条件により、宅地分譲を行いますのでお知らせします。

区画 No.	所在地	面積 (㎡)	分譲価格 (円)
No. 1	平泉字泉屋99番地 3	265.21	4,190,000
No. 2	平泉字泉屋99番地 6	270.58	4,275,000
No. 3	平泉字泉屋99番地 7	251.95	3,980,000
No. 4	平泉字泉屋99番地 8	244.60	3,864,000



■申込受付期間

11月7日(月)～12月9日(金)

受付時間 8:30～17:00
※土曜日と日曜日、祝日は受け付けできません。

■申し込みの資格

- ①住宅を建築するための宅地を必要としていること。
- ②申込者またはその配偶者が満20歳以上45歳未満であること。ただし県外から移住を希望する人については、この限りではありません。
- ③申込者およびその同居しようとする人が地方税などを滞納していないこと。
- ④指定する日に分譲価格などの支払いが確実にできること。
- ⑤暴力団員による不当な行為の防止等に関する法律(平成3年法律第77号)第2条第2号に規定する暴力団および反社会的行動を行う団体の構成員、暴力的不法行為を行う人ならびに公序良俗に反する行為を行う人でないこと。
- ⑥現に同居し、または同居しようとする人も⑤に該当しないこと。

■分譲の条件

- ①宅地を住宅用地以外の目的に使用してはならない。
- ②宅地の引渡しを受けた日から2年以内に住宅建築に着手し、3年以内に完成させなければならない。
- ③宅地の売買契約上の地位を第三者に譲渡してはならない。
- ④住宅完成後、速やかに居住し、町に住民登録をしなければならない。

- ⑤宅地の引渡しを受けた日から10年間は、特別な事情がある場合を除き、宅地を第三者に貸与、譲渡してはならない。
- ⑥宅地の買戻し特約を町長と締結し、当該特約の登記をしなければならない。
- ⑦自治会などへ加入し、それらの活動に積極的に参加しなければならない。

■提出書類

分譲の申し込みを希望する人は、次に掲げる書類を揃えて、申し込みください。なお必要に応じて、提出を求める書類がある場合もあります。

- ①平泉町定住促進宅地分譲申込書(まちづくり推進課に配架および町ホームページに掲載)
- ②住宅に居住しようとする全ての人の住民票
- ③申込者および同居しようとする人の地方税などに係る納税証明書または非課税証明書
- ④確約書(まちづくり推進課に配架および町ホームページに掲載)

■注意事項

- ①分譲申し込みは、1世帯につき1区画とします。
- ②申込者が、申し込みの資格を有する人かどうか審査を行い、当選者を決定します。
- ③同一区画に対して申込者が複数いる場合には、後日抽選により当選者を決定します。抽選については、該当する申込者へ別途通知します。
- ④その他詳細については、分譲要綱および関係法令を順守願います

■申し込み・問い合わせ先
まちづくり推進課 ☎46-5578

「道の駅平泉」の出荷者

本登録の受け付け開始

道の駅平泉を管理運営する「株式会社浄土の郷平泉」では、道の駅内の農産物等直売施設への出荷者について、本登録の受け付けを開始します。

仮登録済みの皆さんには、本登録用の申込書を11月初旬までに送付します。この申込書は、役場農林振興課、もしくは「株式会社浄土の郷平泉」あてに提出してください。

なお次の日程で本登録受け付けと個別説明会を開きます。申し込みを迷っている人、新たに参加したいと考えている人、どうぞお気軽にお越しください。

■本登録受け付けと個別説明会
▽日時：11月11日(金)
14時～17時

▽場所：役場3階委員会室2
※本登録は右記日程のほかに、随時受け付けます。

※本登録には入会金5千円が必要ですが、また道の駅オープン後には、年会費2千円が必要となります。

「道の駅平泉」で働こう

社員・パート社員を募集

「株式会社浄土の郷平泉」では2017年春の道の駅開業に向け、次の内容で来年2月に社員を募集する予定です。

なお事前の雇用相談も随時受け付けますので、興味のある人、詳細について知りたい人はお問い合わせください。

■社員の募集内容(予定)
▽正社員：2人(事務員1人、産直サブ担当者1人)
▽パート社員：若干名(産直販売員、レストラン補助作業員)

■雇用開始年月(予定)
17年3月

■申し込み・問い合わせ先
① ☎029-41102
岩手県西磐井郡平泉町平泉字花立11-2
株式会社浄土の郷平泉
代表 千葉邦彦
☎090-7076-8050
産直本部長 鈴木徳美
☎090-4883-7406
② ☎029-4192
岩手県西磐井郡平泉町平泉字志羅山45-2
平泉町役場農林振興課
☎46-5564



文化財修復に向けた森づくり 平泉古事の森育成事業

文化財の修復作業に使う木材の確保や森林保全に取り組む「平泉古事の森育成事業」(平泉古事の森育成協議会主催)が10月5日、奥州市衣川区の月山国有林で開催されました。同事業には平泉小4年生と長島小5年生、奥州市の衣川、衣里の各小学校4年生、関係者ら約130人が参加しました。児童たちは丸太をヒバの木の周りに敷き詰めて雑草をおさえる作業を実施。ノコギリでの輪切り作業に苦戦していましたが、木の成長を願い一生懸命取り組んでいました。



特別養護老人ホーム建設着手 旧長部小学校跡地で起工式

特別養護老人ホーム「いこいの場」の起工式が、9月28日に建設予定地である長島字竜ヶ坂地内の旧長部小学校跡地で行われました。起工式には、社会福祉法人寿憩会(岩淵吉郎理事長)や町、設計・施行関係者ら約30人が出席し、工事の安全と早期完成を願いました。2017年3月の事業開始を目指しており、施設では要介護3以上の一関市と平泉町の住民が入居対象の小規模特別養護老人ホームと短期入所生活介護の両事業を展開します。



災害時の連携強化を図る 県消防協会一関地区支部消防連合演習

10月16日、平泉町内において県消防協会一関地区支部消防連合演習が行われ、一関、平泉両市町消防団をはじめ関係者約700人が参加しました。訓練は震度6強の地震により建物が倒壊し、地震に起因する火災が町内で相次いで発生したとの想定。火災防御や初期消火、倒壊家屋に閉じ込められた要救助者をエンジンカッターなどを使って救出し、応急救護所に運搬、応急手当を施すなど、大規模災害に備えた実践的な訓練が繰り返されました。



世界農業遺産認定を目指す 県、一関市、奥州市、平泉町で推進協議会を設立

9月29日、一関、奥州、平泉の2市1町にまたがる東稲山麓地域の営農システムの世界農業遺産認定を目指す「東稲山麓地域世界農業遺産認定推進協議会」が発足し、平泉町役場で設立総会が開催されました。総会では平成31年度の世界農業遺産認定を目指して、県と2市1町の関係団体が連携を図って進めていくことを確認しました。同協議会の本年度の取り組みとしては、地域説明会やシンポジウムの開催などを予定しています。

平泉中が法務大臣感謝状を授受 社会を明るくする運動

法務省主唱の「社会を明るくする運動」強化月間に合わせて、1988年からおよそ30年間にわたり標語募集コンテストを続けてきた長年の功績が認められ、10月19日、平泉中学校が法務大臣から感謝状を贈呈されました。同運動町推進委員会では、毎年平泉中学校の全校生徒を対象に標語を募集し、生徒数を上回るたくさんの応募標語の中から入賞者24人を表彰のうえ、最優秀賞に選ばれた3作品の標語を印刷して全戸に配布しています。



大勢の来場者でにぎわう 中尊寺通りホコ天まつり

「中尊寺通りホコ天まつり」(平泉商工会主催)が10月2日、中尊寺通りを会場に開催されました。このイベントはJR平泉駅前から高館踏切前まで約100m区間を歩行者天国にし、整備が進められている中尊寺通りを町民や観光客が訪れる魅力ある商店街とするために企画されました。通り沿いの商店やテントの出店が並んだほか、路上ではスコープ三味線などのパフォーマンスが行われ、会場は詰め掛けた大勢の来場者でにぎわいました。



実りの秋を体験 ライス・アート in ひらいずみ稲刈り体験

第8回ライス・アート in ひらいずみの稲刈り体験(農事組合法人アグリ平泉主催)が10月22日、長島地区の大区画ほ場で開催されました。秋晴れの空の下、町民ら約150人が参加。4種類の有色米を使って描かれた「義経と秀衡の出会いの場」「おもっち」の図柄と、「平泉世界遺産5周年」の文字を刈り取りました。作業後には、おにぎりとお芋の子汁の振る舞いと、一関市の行山流舞川鹿子躍の演舞が披露され、参加者は和やかな秋のひとときを過ごしました。



二葉きらり園で人権交流会 心温まる話に聞き入る園児たち

10月5日、二葉きらり園で3・4・5歳児の在園児約110人を対象に人権交流会を開催。人権擁護委員による大型紙芝居「ももちゃんのはんぶんこ」が読まれ、その心温まる話に、園児たちは引き込まれるように聞き入っていました。その後、人権まもるくん、あゆみちゃんのマスコットが配られると、園児たちはハイタッチをしたり、抱っこされたりとすっかり委員と仲良くなり、次の日にはマスコットを通園カバンにつけて登園する園児たちの姿が見られました。



平泉小学校

☎46-22002

長島小学校

☎46-22003

平泉中学校

☎46-22005

実り、充実の秋へ

10月22日、学習発表会が行われました。「練習の成果を発揮し、観ている人の心にひびく発表にしよう！」を目指し取り組んだ今年の学習発表会。合唱や合奏、群読、創作劇等、音楽や国語の学習を発展させたもの、総合的な学習の時間での学びから創り上げたものなど、



学習発表会 フィナーレ 全校合唱 学習発表会 2年劇「一寸ぼうし」

各学年の特徴を生かした297人一人一人が主役の発表会でした。フィナーレの全校合唱「平泉讃歌」は、ふるさと平泉の歌として歌い継ぐうと取り組みました。そして、会場の皆さまとともに歌った「校歌」。体育館が大きな一つの輪となったひとときでした。

秋の深まりとともに、5年生が農協青年部の皆さまの力を借りて育てた稲は、収穫の時を迎えました。稲刈り、脱穀作業を体験し、5年生も豊かな自然の恵みを実感することができました。4年生が菊花会の皆さまのご協力をいただき育てた菊は、今、中尊寺を訪れる人々を楽しませています。297人の子どもの学びを深めていきます。11月29日は地域授業参観日です。皆さまのご来校をお待ちしています。

学習の成果を発表

10月2日、一関文化センター大ホールにおいて、第47回一関地方吹奏楽祭が行われ、4、5、6年生が堂々と発表しました。小学校の部最後の発表順番で、観客の皆さまの心に響くように一生懸命演奏しました。演奏が終わった瞬間、会場から大きな歓声と拍手が沸き上がり、これまで繰り返し練習してきた児童の表情も晴れ晴れとしていました。10月15日には学習発表会がありました。「一つの演技に感情をこめ、思いを伝えよう」をテーマに、各学年の持ち味を発揮して、教科の学習や総合的な学習(長島を題材にしたもの)などの発表を表現力豊かに行うことができました。

また、発表に先立ち行われた感謝の会では、お世話になった人たちに心を込めて感謝のメッセージを届けることができました。10月29日にはふれあいコンサートが行われ、本校児童をはじめ、長島保育所、長島オーケストラなどの参加により地域一丸となった発表会となりました。



学習発表会 6年生の劇 一関地方吹奏楽祭

「郷土・平泉学」の集大成

10月1日、3年生が平泉ガイド体験学習(学年PTA親子行事)を行いました。班ごとに毛越寺、観自在王院跡、柳之御所遺跡、無量光院跡、平泉駅に立ち、保護者や観光客への説明や質問に答える活動を進めました。

「今まで知らなかった平泉の歴史を知ることができました。今回の学習を通して平泉の新しい魅力に気付くことができました。」(鈴木杏実さん) 「ガイドは難しかったけど、学習を通じて知識も増えたと思います。これからも平泉町民の一員として貢献していきます。」(岩淵ゆかさん) 「ガイド体験は難しい活動でしたが、小学校からの知識の積み重ねがあったおかげで、多くの情報を伝えることができました。」(千葉理奈さん) 「郷土・平泉学」の集大成としての今回の活動を通じて、生徒たちは平泉の良さを再確認し、地域への思いや誇りを心に刻むことができました。

「観光客によって話すスピードや内容も大きく変わることが分かりました。特に年輩の人だと逆に教えられることもありました。」(岩淵ゆかさん) 「ガイド体験は難しい活動でしたが、小学校からの知識の積み重ねがあったおかげで、多くの情報を伝えることができました。」(千葉理奈さん) 「郷土・平泉学」の集大成としての今回の活動を通じて、生徒たちは平泉の良さを再確認し、地域への思いや誇りを心に刻むことができました。



一生懸命ガイドしました

平中生 新人戦で大健闘



2位入賞を果たした平泉中サッカー部の選手たち

平成28年度第11回一関地方中学校新人体育大会が9月19、21日、一関地方の各会場で開催されました。

当町の平泉中からは9つの競技に出場し、団体戦でサッカー部とバレーボール部、個人戦では卓球男子が入賞を果たし県大会への切符を勝ち取りました。

個人部では男子卓球部の今野文哉さんが代表決定戦で勝利し入賞を果たしました。なお県大会は10月、11月と前期後期の開催種目に分け、県内各地の会場で開催されます。主な大会結果は次のとおりです。(敬省略)

- ▽サッカー部：2位
- ▽バレーボール部：3位
- ▽男子卓球部個人：入賞
- 今野文哉

「第16回平泉町教育長杯学童野球大会」開催

平泉町野球スポーツ少年団育成会(伊藤正志会長)が主催する第16回平泉町教育長杯学童野球大会が、9月24日、25日の両日、町営長島球場で開催。当町のスポーツ少年クラブと長島ジャイアンツをはじめとする県内10チームが参加し、2日間わたる熱戦を繰り広げました。



準決勝で惜しくも敗れた長島ジャイアンツ

希望郷いわて国体「インディアカ」開催

10月9日、希望郷いわて国体のデモンストラション競技で本町開催競技の一つである「インディアカ」が長島体育館を会場に開催されました。県内から一般男女混合チームに10チーム、シニア男女混合チームに6チームが参加。町内からは一般男女混合で「Amore平泉」、シニア男女混合では「加齢なる一族」が入賞を果たしました。



白熱した試合が続いたインディアカ

第37回親子ピンポン大会

日時…11月20日(日) 9:00~ (開場8:00~)
 場所…町立長島体育館
 参加資格…町内に在住する人
 参加申込期限…11月11日(金)
 問い合わせ先…卓球協会 事務局 菅原 ☎090-6224-8693



第19回平泉町長杯ソフトテニス大会

日時…11月20日(日) 8:30~
 場所…町営テニスコート
 参加資格…町内に勤務もしくは在住する中学生以上の男女
 参加申込期限…11月19日(土)
 問い合わせ先…ソフトテニス協会 事務局 中村 ☎090-7324-0982





◆公民館あれこれ

【親子ふれあい教室】

10月1日に地域教育コーディネーターの志羅山登美子さんを講師に、クッキングを開催しました。お家の人と協力してピザなどを調理。玉ねぎで涙を流しながら奮闘する子もいました。最後は笑顔でおいしくいただきました。



玉ねぎ調理中

【わんぱく塾】

塾生46人と10月8日に仙台うみの杜水族館へ行きました。水族館では、生き物チェックラリーやスケッチ学習、アシカやイルカショーの見学など、たくさんの水の仲間たちと触れ合いました。



水族館前でパチリ

【創作教室 ちぎり絵】

9月7日から全3回の教室を、しゅんこう認定講師の渡辺ミエ子さんを迎え開催しました。細かい作業に四苦八苦するも、完成目指して皆さん頑張りました。



出来上がりが楽しみです

【チャレンジクッキング】

9月20日にリサーチジュ四季の抄の千葉健悦さんを講師に中華料理の教室。10月3日にプラザイン水沢の上野祐市さんを講師に和食料理の教室を開催しました。



わいわいと調理中(9月20日)



先生の実技にほれほれ(10月3日)

【高齢者学級】

9月27日、29日いちのせき語り部の会代表佐藤軍治さんを講師に迎え「おらほの昔かだり」の講演を開催しました。

標準語にはない、聞きなれた地元の言葉で、昔こたつで聞いた懐かしい昔かだりを交えながら講演していただきました。



昔かだりを聞き入る受講生

【地元のパソコン教室エクセル応用編】

9月29日からエクセル応用編が開始。講師から、関数など頭が痛くなりそうな話を分かりやすく説明してもらっています。



個人ごとに親切に説明しています

【初歩から学ぶ俳句教室】

10月11日から全5回の教室を、県俳人協会副会長の馬場吉彦さんを迎え開催しています。

出来た俳句のアドバイスを受け、皆さんますます俳句の奥深さを感じていました。



講義風景

◆今後の予定

第6回高齢者学級

開催日

▷東夷大学
期日…11月15日(火)
場所…役場2階201会議室

▷東稲大学
期日…11月16日(水)
場所…長島公民館

時 間…10:00～11:30
内 容…講演「フレイル予防は、まちづくり」

講 師

医療法人三秋会
管理栄養士長 澤口眞規子さん
対 象…60歳以上の町民

今月のテーマ展示

「受賞作品あれこれ」

さまざまな賞を受けた作品を集めて展示・貸し出し。



「星々の舟」

村山由佳／文藝春秋

第129回直木賞受賞作。
愛とは、家族とは何か。心震える感動の物語。



「かわいそうだね?」

綿矢りさ／文藝春秋

第6回大江健三郎賞受賞作。
話題を呼んだ表題作と、女子同士の複雑な友情を描く「亜美ちゃんは美人」を収録。

11月の休館日
◎毎週月曜日
◎3日(木) 文化の日
◎23日(水) 勤労感謝の日
◎25日(金) 館内整理日

新着図書

- ▶「芝浜 落語小説集」 山本一力／小学館
- ▶「名医が教える足のお悩み完全解決バイブル」 高倉義典／誠文堂新光社
- ▶「カレー全書 より広くより深く」 柴田書店
- ▶「どんぐりむらのだいくさん」 なかやみわ／学研プラス 一ほか50冊

11月の行事予定

▶おはなし会／12日(土)10:00～／町立図書館児童コーナー／かみふうせんによる読み聞かせ

「む・ね・た・た・く」読書のすすめ

9月24日、役場において作家及川和男さんをお迎えし、「想像と創造の泉—作家の読書論—」をテーマに文に親しむ講座を開催しました。

講演では、「学習としての読書もあるが、読書はむりせず純粋に読むことを楽しむ。ねばり強く読み、達成感を味わう。たのしければ自分にあった別の本を探す。たいけんを読書での間接体験で何倍にも増やし、想像力・創造力・思考力を鍛える。くりかえし持続出来る読書が本物。習慣化された読書が人の未来を限りなく広めていきます」と自分の体験を踏まえながら熱く語られました。



講師の及川和男さん

えつらん室

職場体験に挑戦!

9月13日、平泉小学校の2年生41人が町内公共施設の学習(生活科見学)で本館を訪れました。

職員から本の貸し出し、返却の方法や、借りたい本の調べ方などを真剣に学びました。たくさんの質疑応答の後、渡された自分の図書館利用者カードを利用して、本を借りる体験をして、図書館見学を終了しました。



おススメの本を紹介している様子

〈11月〉おすすめの児童図書

- ☆【絵本】「もりのホテル」 ふくざわゆみこ／学研教育出版
- ☆【絵本】「ポチポチのとしょかん」 井川ゆり子／文溪堂
- ☆【絵本】「ぞうさん、どこにいるの?」 バルー／光村教育図

「ママのスマホになりたい」

のぶみ／WAVE出版
ちょっとだけ、スマホを置いて、子どもの顔を見てみよう。そこには、気付かなかった笑顔がいっぱいあるはず…。



「しょうがで体温を1度あげる」

石原新菜／主婦の友社
体温が1度上がると代謝が12%、免疫力が30%アップ! いつでも手に入るしょうがで体温アップするための実践テクニックを紹介します。

9月の利用状況

- ▶入館者数=1,217人
- ▶リクエスト数=11件
- ▶図書資料貸出数=1,865冊
- ▶予約冊数=16冊
- ▶視聴覚資料貸出数=88巻
- ▶レファレンス件数=4件

お知らせ

戸籍の窓

(9/21~10/20届出分)

◆人口の動き 10月1日現在

男	3,823 (+2人)	転入	25 (9月中)
女	4,086 (+2人)	転出	14 (9月中)
人口	7,909 (+4人)	出生	3 (9月中)
世帯	2,638 (+5世帯)	死亡	10 (9月中)

※ () 内は前月からの増減

ひとり親家庭の親などのための無料法律相談

日時…11月16日(水) 10:00~15:00

場所…一関保健福祉環境センター 2階相談室

対象…ひとり親家庭の人(母子家庭の母、父子家庭の父など)

内容…日常生活での悩みごとなど弁護士への無料法律相談

申し込み・問い合わせ先

(一社)岩手県母子寡婦福祉連合会 ☎019-623-8539

11月の労働者の健康相談日

一関地域産業保健センターでは、50人未満の小規模事業者の事業主や労働者を対象に、産業医が健康相談に応じます。

日 程	時 間	相 談 場 所
10日(木)	13:00~15:00	一関市医師会事務所 (一関市大手町3-40岩手日報ビル5階)
17日(木)	13:00~15:00	
24日(木)	13:00~15:00	

問い合わせ先…一関地域産業保健センター

☎23-5110、☎23-9955

ご寄付ありがとうございました

●町へ

《ふるさと応援寄附基金》

鈴木孝夫さん(東京都) …………… 50,000円

今井睦美さん(大阪府) …………… 30,000円

ダイヤルイン(各部署へ直通です)

◆町民福祉課☎46-5562

◆農業委員会☎46-5567

◆保健センター☎46-5571

◆総務課☎46-5540

◆税務課☎46-5563

◆建設水道課☎46-5569

◆農林振興課☎46-5564

◆観光商工課☎46-5572

◆まちづくり推進課☎46-5578

◆放射線対策室☎46-2125

◆教育委員会☎46-5576

◆平泉保育所☎46-2767

◆長島保育所☎46-2007

◆平泉町立幼稚園☎46-2575

◆平泉小学校☎46-2202

◆長島小学校☎46-2203

◆平泉中学校☎46-2205

◆世界遺産推進室☎46-2218

◆悠久の湯平泉温泉☎34-1300

◆平泉町立図書館☎46-5455

◆平泉町公民館☎46-2010

◆平泉文化遺産センター☎46-4012

◆役場(代表)☎46-2111

11月の休日当番医

日 程	西 地 区		東 地 区
	内 科	外 科	
3日(木)	菊池医院 ☎23-7100	笠原耳鼻咽喉科医院 ☎23-4916	谷藤内科医院(千蔵町) ☎51-3355
6日(日)	さとう小児科医院 ☎23-4020	岡崎整形外科 ☎23-7000	菅野内科医院(大東町) ☎74-2512
13日(日)	佐藤胃腸科内科医院 ☎23-9678	かねた整形外科医院 ☎33-1110	かわさきファミリークリニック(川崎町) ☎43-3770
20日(日)	中野内科循環器科クリニック ☎33-2311	中里クリニック ☎32-5888	千蔵ひかりクリニック(千蔵町) ☎51-1156
23日(水)	袋医院(花泉町) ☎82-3316	そばた脳神経クリニック ☎21-1175	ひがしやま病院(東山町) ☎48-2666
27日(日)	かとうこどもクリニック ☎33-2211	菊池耳鼻咽喉科皮膚科 ☎26-2230	たかがね内科泌尿器科クリニック(千蔵町) ☎51-1377

診療時間…9:00~17:00

※当番医は変更になる場合があります。あらかじめ当番医、または一関西消防署(☎25-0119)に確認してください。

11月の小児・成人夜間救急当番医

日 程	地 区	医 療 機 関	日 程	地 区	医 療 機 関
1日(火)	西	桂島医院 ☎21-8883	16日(水)	西	小野寺内科循環器科 ☎23-5600
	東	吉田内科循環器科医院(大東町) ☎71-2131		東	かわさきファミリークリニック(川崎町) ☎43-3770
2日(水)	西	佐藤胃腸科内科医院 ☎23-9678	17日(木)	西	氷室内科医院 ☎23-3185
	東	かわさきファミリークリニック(川崎町) ☎43-3770		東	県立千蔵病院(千蔵町) ☎53-2101
4日(金)	西	木村消化器内科 ☎21-1311	18日(金)	西	ひらはずみ内科クリニック ☎34-1133
	東	阿部医院(東山町) ☎47-3898		東	菅野内科医院(大東町) ☎75-2772
7日(月)	西	西城医院(舞川) ☎28-2393	21日(月)	西	一関中央クリニック ☎21-1222
	東	室根診療所(室根町) ☎64-2127		東	菊池内科医院(大東町) ☎74-2512
8日(火)	西	寺崎内科胃腸科医院 ☎23-6211	22日(火)	西	阿部内科クリニック ☎23-2918
	東	県立大東病院(大東町) ☎72-2121		東	県立大東病院(大東町) ☎72-2121
9日(水)	西	袋医院(花泉町) ☎82-3316	24日(木)	西	千葉内科医院(山目) ☎25-3211
	東	かわさきファミリークリニック(川崎町) ☎43-3770		東	県立千蔵病院(千蔵町) ☎53-2101
10日(木)	西	誠信堂医院小児科(花泉町) ☎82-3434	25日(金)	西	及川内科胃腸科クリニック ☎31-3131
	東	県立千蔵病院(千蔵町) ☎53-2101		東	もりあい内科クリニック(千蔵町) ☎51-3322
11日(金)	西	さとう小児科医院 ☎23-4020	28日(月)	西	いとう脳神経内科 ☎21-8200
	東	千蔵ひかりクリニック(千蔵町) ☎51-1156		東	吉田内科循環器科医院(大東町) ☎71-2131
14日(月)	西	中野内科循環器科クリニック ☎33-2311	29日(火)	西	かとうこどもクリニック ☎33-2211
	東	たかがね内科泌尿器科クリニック(千蔵町) ☎51-1377		東	谷藤内科医院(千蔵町) ☎51-3355
15日(火)	西	蓬田内科医院(花泉町) ☎36-3336	30日(水)	西	菅野内科循環器科医院(花泉町) ☎82-5528
	東	猿沢診療所(大東町) ☎76-2020		東	かわさきファミリークリニック(川崎町) ☎43-3770

診療時間…18:00~20:00

※当番医は変更になる場合があります。あらかじめ当番医、または一関西消防署(☎25-0119)に確認してください。

岩手県最低賃金が改正されました

県最低賃金が、10月5日から時間額716円となりました。
▶県内で働くパートタイマーやアルバイトなどを含む全ての労働者に適用されます。

▶賃金額が、時間額716円を下回っている場合は、発効日以降の賃金額が716円以上となるよう是正する必要があります。
▶県最低賃金(地域別)のほか、産業別最低賃金が5つ設定されていますのでご注意ください。

問い合わせ先…岩手労働局労働基準部 ☎019-604-3008

自衛官の募集

防衛省では、次のとおり自衛官を募集しています。

募集種別	資 格	受 付 期 間	試 験 日
自衛官候補生	日本国籍を有する18歳以上27歳未満の男子(本年度高等学校卒業見込み含む)	【第6次試験】 11月7日(月)まで	11月13日(日)
		【第7次試験】 11月29日(火)まで	12月4日(日)

試験会場…陸上自衛隊岩手駐屯地(滝沢市)

問い合わせ先…自衛隊岩手地方協力本部一関出張所 ☎24-2226

「介護就職デイ」福祉の事業所説明会と面談会

福祉の仕事を探している人、興味がある人を対象に、一関地域の福祉関連事業所と直接話ができる面談会を開催します。参加は無料です。

日時…11月18日(金) 13:00~16:00 (12:30受付開始)

場所…一関保健センター 多目的ホール

申し込み・問い合わせ先…ハローワーク一関 ☎23-4135

11月は介護保険料普通徴収第3期の納期です

第3期の納期限は11月30日(水)です。

納付は口座振替が便利です。ぜひご利用ください。

問い合わせ先…一関地区広域行政組合介護保険課 ☎31-3223

多重債務相談窓口

自らの収入で返済しきれないほどの借金を抱え、悩んでいる人からの相談に応じています。

日時…月~金曜(祝日、年末年始除く) 8:30~16:30

所在地…盛岡合同庁舎4階(盛岡市内丸7-25)

相談専用電話…☎019-622-1637

問い合わせ先…東北財務局盛岡財務事務所 ☎019-625-3353

無料法律相談

11月の日程	担当弁護士	予約開始	12月の日程	担当弁護士	予約開始
3日(木)	—	—	1日(木)	熊本 賢吾	—
10日(木)	赤津 聡	10/28(金)	8日(木)	蜂谷 大	11/25(金)
17日(木)	北村 宏洋	—	15日(木)	赤津 聡	—
24日(木)	小原 恒之	—	22日(木)	北村 宏洋	—

時間…10:00~15:00 場所…一関市役所本庁

予約・問い合わせ先…一関市役所生活環境課 ☎21-2111

町営住宅の入居者を募集

物件名	上野台団地…1戸(1号棟101)
間取り	2LDK(和室2室:6帖)
月額家賃	入居者の所得に応じて決定します。 21,100円~41,400円
募集期間	11月1日(火)~14日(月) 受付時間 8:30~17:15(土・日曜、祝祭日を除く)
入居資格	▶現に同居、または同居しようとする親族がいる人 ▶収入が定められた額を超えない人 ▶現在住宅に困っている人 ▶市町村民税などを滞納していない人 ▶暴力団員でない人
その他	▶申し込みおよび入居には保証人(平泉町内または近隣市町村の人)が2人必要です。 ▶上野台団地の募集は、申し込みが多数の場合は抽選になります。(抽選日は11月18日(金)を予定) ▶高田前団地(3戸)の入居者についても、引き続き募集しています。 ▶入居が決定した場合は、敷金(家賃3カ月分)の納入が必要となります。

問い合わせ先…建設水道課 ☎46-5569

創立30周年記念 両磐インダストリアルプラザ講演会

平泉町と一関市に立地する企業が集まり地域社会の発展のために活動している両磐インダストリアルプラザでは、創立30周年を記念し講演会を開催します。

期日…11月15日(火) 15:00~16:30

場所…ベリーノホテル一関

演題…気仙沼ニッティングと私の未来

講師…株式会社気仙沼ニッティング

代表取締役社長 御手洗瑞子さん

参加費…無料

申込方法…11月10日(木)までに電話でお申し込みください。

申し込み・問い合わせ先…一関商工会議所 ☎23-3434

高齢者・障がい者なんでも110番

高齢者・障がい者とその家族、関係者からの法律、介護、福祉サービス、年金など幅広い分野の相談に電話や面接にて応じます。相談は無料で、秘密は守られます。

日時…11月16日(水) 13:00~17:00

面接相談…岩手県福祉総合相談センター3階

(盛岡市本町通3丁目19番1号)

電話相談…019-625-0110

問い合わせ先…東海林法律事務所 ☎019-623-9511

鳥インフルエンザの発生を予防しましょう

家庭で飼われている鶏などの家禽は、渡り鳥から高病原性鳥インフルエンザおよび低病原性鳥インフルエンザに感染する可能性があります。

渡り鳥が飛来する季節となりましたので、鶏舎への野鳥の侵入防止や、鶏舎とその周辺の消毒など予防対策を行い、家禽を守りましょう。

問い合わせ先…県南家畜保健衛生所 ☎0197-23-3531

みんなの広場

「みんなの広場」は、町民の皆さんのページです。掲載を希望される人は、はがきでご連絡ください。
◆町の話…どなたでも、グループの紹介や内容、イベント情報など皆さんの身近な情報を、お待ちしております。
◆町への要望…行政に対する意見や質問などを気軽にお寄せください。

お便り(意見や要望など)

スポーツの秋、勉学の秋、読書の秋。私に似合っているのは、やっぱり食欲の秋です。体重は気になってもおいしい物には負けず。食べたい物を我慢してストレスをためるよりいいですね。

(平泉 60代女性)

9月中旬以降、雨の日が多く、私たち農家にとっては稲刈りなど農作業の遅延につながりました。今年は大変な年になりました。

(長島 70代男性)

10月号の特集「本とのすてきな出会い」ブックスタート

「興味深く楽しく読ませたい」私事でありますが、初孫もやっと1歳となり、絵本に興味をもちました。今後は孫と絵本で触れ合う機会を多くしようと思っております。この特集を見て、本当に心強くなりました。ありがとうございます。

また平泉の町並みと紅葉の山々を多くの人たちが楽しみにしています。一層の観光振興に微力を尽くしたいと思います。

(一関市 60代男性)

最近平泉に引越してきた

近平泉に引越してきました。昔は一度住んでいいた平泉なのでとっても落ち着きます。わからないことだらけなので、1歳半ぐらいの子どもと一緒に入れるおススメのお店(オムツ交換ができる、座敷があるなど)、公園、散歩道などの情報コーナーがあったらうれしいですし、頼りになります。



ペンネーム・KOMIHA

広報クイズ

500円の商品券が当たります

問題：①今年の金鶏山夜神樂が開催されたのは何月何日？
②悠久の湯平泉温泉で11月に開催されるキャンペーンは「いい夫婦の日」と「何の日」？
③今月号のどこかにヒヨコちゃんが登場しています。そのページは？



応募方法：はがきに答え、住所、氏名、年齢を書いて応募してください。皆さんからのイラストや意見、情報なども随時募集しています。全問正解者の中から抽選で3人の方に、500円の平泉町共通商品券をプレゼントします。

広報クイズの答えは、左図のように書いて送ってください

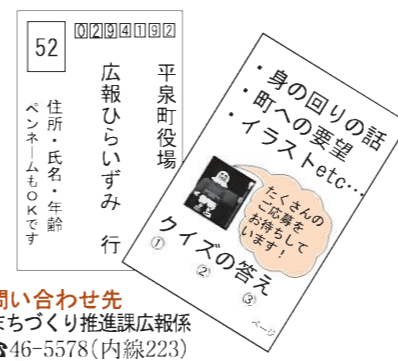

問い合わせ先
まちづくり推進課広報係
☎46-5578(内線223)

平泉ブルーライトアップ

11月14日は世界糖尿病デーです。糖尿病の予防と治療に対する啓発をするために、世界約180カ所が糖尿病啓発のシンボルカラーである青色にライトアップされます。
世界遺産の平泉でもライトアップをして糖尿病予防を呼びかけますので、ぜひご覧ください。
■日時…11月11日(金)～13日(日) 18:00～21:00
■場所…観自在王院跡
■主催…平泉ブルーライトアップ実行委員会
■問い合わせ先…同実行委員会事務局 ☎019-662-1622

講演会「糖尿病予防 in 一関」

■日時…11月14日(月) 14:00～15:30
■場所…一関保健センター 多目的ホール
■内容
▷基調講演「超高齢化社会を見据えた糖尿病治療」
講師…一関中央クリニック 医師 引地勲さん
▷ワンポイントアドバイス
「あなたに知ってほしいフレイル予防の食生活」
講師…医療法人三秋会 管理栄養士長 澤口真規子さん
■その他…参加費無料、事前申し込みは不要です。
■問い合わせ先…いのちと暮らしを支え合うプロジェクト(医療法人三秋会事務局) ☎21-0613

リサイクル手芸教室

■日時…【第1回】 11月17日(木) 9:30～12:00
【第2回】 11月24日(木) 9:30～12:00
■場所…一関清掃センター リサイクルプラザ工芸室
■内容…不要の布などをでクリスマスリースを作ります
■申し込み・問い合わせ先…一関清掃センター ☎21-2157

町地域婦人団体協議会創立60周年記念大会

■日時…11月27日(日)
▷式典 13:00～14:00
▷アトラクション 14:00～14:30
▷記念講演
演題…愛の力
講師…車いすのシンガーソングライター Love Hand Project 代表 森圭一郎さん
■場所…平泉ホテル武蔵坊
■参加費…記念誌希望者のみ 1,000円
■問い合わせ先…町地域婦人団体協議会 会長 千葉 ☎090-3757-6775

文芸

俳句

東 稲吟社 鈴木 信 先生選
天 齋場の色無き風や安積山
地 支へ合ひ生さる幸せ秋日和
人 山峡の風が絵描きや花すすき

二 区 佐々木邦世
仙 山市 嶋崎 美智
区 鈴木 四郎

平泉短歌会 吉田 英子 先生選
コスモスが散歩の道を塞ぎたり踏み迷いつつ秋風を聴く
オリンピック・パラリンピックの活躍に田の草取りも遅れがちなり
和服着てきりり帯しめ働さし姑の笑顔の浮かぶ彼岸会

(五十音順)
島山 喜一
三浦 勇
吉田香代子

11月のカレンダー

日 曜	主な行事	時 間	場 所
1 火	初歩から学ぶ俳句教室 英会話教室 ※11月8日、15日、22日も開催。時間と場所は同じ。	13:00～15:00 18:30～20:00	町公民館 町公民館
2 水	9カ月児相談・ビヨビヨ広場 社協ふくし相談	9:30～11:30 10:00～12:00	保健センター 福祉活動センター
3 木			
4 金	さくらの会 家族介護者教室	10:00～11:30 10:00～11:30	福祉活動センター さわな在宅介護センター
5 土	世界遺産学習全国サミット	9:30～17:00	平泉小学校
6 日	胃がん検診、肝・胆・腎超音波検診、大腸がん検診	6:30～9:00	保健センター
7 月			
8 火	社協法律相談(要予約) 初歩から学ぶ俳句教室 コツ骨貯筋教室	13:00～15:00 13:00～15:00 13:30～15:00	福祉活動センター 町公民館 保健センター
9 水	地元のパソコン教室(年賀状編) ※11月16日、30日も開催。時間と場所は同じ。 社協ふくし相談	9:30～11:30 10:00～12:00	町公民館 福祉活動センター
10 木			
11 金	「道の駅平泉」個別説明会	14:00～17:00	役場3階委員会室2
12 土	わんぱく塾 おはなし会	9:00～13:00 10:00～	町公民館 町立図書館
13 日	健康づくりの集い	9:00～15:00	保健センター、役場201会議室
14 月			
15 火	さくらの会 東夷大学 社協障がい者相談	10:00～11:30 10:00～11:30 10:00～12:00	長島公民館 役場201会議室 福祉活動センター
16 水	東稲大学 社協ふくし相談 いいはあとの会	10:00～11:30 10:00～12:00 13:30～15:00	長島公民館 福祉活動センター 福祉活動センター
17 木	離乳食教室 幼児健診	9:50～11:30 12:50～	保健センター 保健センター
18 金			
19 土			
20 日			
21 月			
22 火	ふれあい会 生活改善教室 チャレンジクッキング教室	10:00～13:00 9:30～11:30、18:00～20:00 18:30～20:30	保健センター 保健センター 町公民館
23 水			
24 木			
25 金	傾聴に関する勉強会	13:30～15:00	保健センター
26 土	子宮頸がん検診、乳がん検診、乳房超音波検診、骨粗しょう症検診、大腸がん検診	9:00～10:30 13:00～14:00	保健センター
27 日	狩猟免許試験予備講習会	8:30～17:00	岩手大学(盛岡市)
28 月	ニギニギ広場	10:00～11:00	保健センター
29 火			
30 水	社協成年後見相談 私たちのくらしと放射線セミナー	10:00～12:00 13:30～15:00	福祉活動センター 役場201会議室

11月の納期

▽固定資産税(第3期)
▽国保税(第5期)
▽後期高齢者医療保険料(第5期)
◎納期限：11月30日(水)

編集後記

10月で希望郷いわて国体、希望郷いわて大会が閉会しました。スポーツを通じて、私たちに夢と感動を与えてくれました。開会したと思っていたら、すぐに閉会。楽しい時間は過ぎるのが早いですね。自分もカレライスを食べるときはそんな印象です。(千葉武裕)

締め切り：11月15日(火)
(当日消印有効)

先月号の答え：①11月15日②6区③10ページ
商品券当選者：応募は5通で、5人が正解でした。次の3人に商品券を送ります。おめでとうございます！

加藤 寛 義さん(20区)
ペンネーム・KOMIHAさん(12区)
藤本 千二さん(一関市)

しゅもん◎ 大きくなったら
何になりたいですか？

平泉保育所の

おともだち



トッキュウジャーの6号
たかはし りょう お
高橋理央くん



仮面ライダーゴースト
えん とうやう と
遠藤悠央くん



動物病院の看護師さん
つだ い と
津田愛音ちゃん



アリエル
ちいさな づき
千條結月ちゃん



ラプンツェル
かみだ み と
鎌田心人ちゃん



バスケット選手
さとう りつか
佐藤琬士冴くん