

2015

6

NO. 696

やすらぎと文化をおりなす
千年のまちづくり

ひらいずみ

広報

HIRAIZUMI
Public Relations Magazine

| 岩手県平泉町 | 平成27年6月号 | No.696 |

あともう少し！ 頑張れ！

5月5日、平泉駅前広場で開催された子
弁慶力餅競技大会。6人の出場者が、鏡餅と
合わせると重さ約50*にもなる三方を運
び、力自慢を競いました。(関連4頁)

6月号のCONTENTS

- 2 春の藤原まつり
- 6 まちの子育て支援策を考える
- 8 社会保障・税番号制度について
- 16 まちの話題



千葉 敏彦さん (鎧武者役)

暑い中の行列は本当に疲れました。しかし平泉伝統の行事に自分も参加できて良かったです。最後の川見坂がかなり厳しかったです。



千葉菜乃子さん (牛飼童子役)

疲れたけど、思い出に残る行列でした。うれしかったことは義経と握手できたことです。高校生になったら侍女役でも出たいと思います。

1_大勢の観客が見つめる中颯爽と進む義経公に扮した俳優の吉沢亮さん/2_まつりの開幕に華を添えた可愛い稚児行列/3_沿道の呼びかけに手を振る北の方/4_牛車に揺られる藤原秀衡公/5_山伏姿に身をやつした猛々しい表情の従者たち/6_色鮮やかな着物姿の藤原家侍女一行/7_本行列で演奏した長島小合奏団/8_平泉中吹奏楽部による妖怪ウォッチの演奏/9_行列の先頭を歩いた平泉小マーチングバンド/10_黄色い声援を受け、馬上から観客に手を振る吉沢義経



10

3日にはまつりのメインイベント「源義経公東下り行列」が行われ、初夏の陽気を思わせるような天候の中、過去2番目に多い約23万人の観客が訪れました。人気若手俳優の吉沢亮さんが扮する義経公ら総勢93人が、平安を思わせる華やかな時代行列で、毛越寺から中尊寺までの道のりを悠然と練り歩き、沿道に幾重にも連なった観光客の声援を浴びていました。

華やかな平安絵巻 × 吉沢義経



春の

源義経



5月1日に中尊寺で行われた稚児行列には、町内の園児らとともに遠くは香川県、兵庫県などから3〜6歳の男女70人が参加。男の子は烏帽子、女の子は宝冠をかぶり、赤と青の狩衣・直垂姿で本堂から金色堂までの参道を練り歩きました。

地域懇談会を開催します

みんなの声が届く町政を目指して

町では、本年度、行政区単位での地域懇談会を下記の日程で開催します。
 社会情勢が厳しさを増す中、当町の発展には、住民と行政が一体となって進める協働のまちづくりが不可欠です。
 多くの住民が主体的にまちづくりに参加し、意見などをまちづくりに反映できるよう、住民と行政の対話の機会になれば幸いです。皆さんの参加をお待ちしています。

地域懇談会の日程と会場 ◎開催時間…いずれも19:00~20:30

| 期 日 | 行政区 | 会 場 | 期 日 | 行政区 | 会 場 |
|----------|-----|---------------|----------|-----|-------------------|
| 6月1日(月) | 1区 | 瀬原公民館 | 7月8日(水) | 12区 | 12区公民館 |
| 6月3日(水) | 2区 | 2区公民館 | 7月13日(月) | 13区 | 13区公民館 |
| 6月4日(木) | 3区 | 戸河内コミュニティセンター | 7月24日(金) | 14区 | 14区公民館 |
| 6月22日(月) | 4区 | 4区ふれあいセンター | 7月27日(月) | 15区 | 長部地区交流センター |
| 6月23日(火) | 5区 | 下達谷公民館 | 7月28日(火) | 16区 | 16区公民館 |
| 6月24日(水) | 6区 | 上平泉公民館 | 7月29日(水) | 17区 | 俄坂公民館 |
| 6月25日(木) | 7区 | 7区公民館 | 7月30日(木) | 18区 | 18区公民館 |
| 6月26日(金) | 8区 | 大佐公民館 | 7月31日(金) | 19区 | コミュニティセンター潤いの郷 悠悠 |
| 7月1日(水) | 9区 | 佐野公民館 | 8月10日(月) | 20区 | 20区コミュニティセンター |
| 7月2日(木) | 10区 | 祇園公民館 | 8月11日(火) | 21区 | 21区ふれあいセンター |
| 7月3日(金) | 11区 | 役場2階201会議室 | | | |

◎問い合わせ先…総務企画課 ☎46-5578

情報公開条例・個人情報保護条例の運用

平泉町情報公開条例および平泉町個人情報保護条例に基づき、条例の運用状況を以下の通り公表します。

◎26年度の行政情報開示請求

| | 町長 | 議会 | 教育委員会 | 選挙管理委員会 | 監査委員 | 農業委員会 | 固定資産評価審査委員会 |
|------|----|----|-------|---------|------|-------|-------------|
| 請求件数 | 2 | 0 | 0 | 0 | 0 | 0 | 0 |

※情報公開制度とは、町民の知る権利と町政への参加を推進し、開かれた行政の実現を図るため、行政情報を公開する制度を指します。

◎26年度の個人情報開示・訂正請求

| | 町長 | 議会 | 教育委員会 | 選挙管理委員会 | 監査委員 | 農業委員会 | 固定資産評価審査委員会 |
|------|----|----|-------|---------|------|-------|-------------|
| 請求件数 | 0 | 0 | 0 | 0 | 0 | 0 | 0 |

※個人情報保護制度とは、個人の権利利益の侵害の防止を図るため、個人情報を公開する制度を指します。

問い合わせ先…総務企画課 ☎46-5578

水を大切に

第57回 水道週間

6月1日から7日は、第57回水道週間です。
 水は私たちの暮らしと命を守るために無くてはならないものです。また水は限りある資源です。無駄にしないよう大切にしましょう。
 水道週間の一環として児童書道展を開催し、町内小学校と一関市立舞川小学校の児童(3年生と6年生)の作品を役場に展示しますのでぜひご覧ください。
 日程：6月24日(水)～6月30日(火)
 会場：役場1階市民ホール
 問い合わせ先：建設水道課 ☎46-5569



第90回 弁慶力餅競技大会

武蔵坊弁慶—それは怪力無双の証

弁慶力餅競技大会
 今年で90回目を迎える弁慶力餅競技大会。節目を記念して、競技で使用する鏡餅を載せた総重量160kgの三方や供物を携え、白い装束を身に着けた弁慶力餅競技保存会の会員25人が平泉駅前から中尊寺弁慶堂へ向けて練り歩き、大会の安全と盛会を祈願しました。

弁慶力餅競技大会
 弁慶力餅競技大会が5月5日、駅前広場で行われました。予選競技には町内をはじめ、遠くは香川県などから21人が出場。予選通過記録の10kgを超えた出場者と昨年決勝進出者の計11人で決勝を競い、佐藤信一さん(北上市)が40.70kgの記録で大会6連覇を飾りました。また50kgの三方を持って歩く子弁慶力餅競技大会は町内を中心に東京都や宮城県から男子小学生6人が出場し、平泉小学校6年生の高橋一陽さんが13.40kgを歩き見事優勝しました。

第2回子弁慶力餅競技大会

優勝 高橋一陽さん

10歳ちょっとの記録で悔しかったです。競技のコツもわかってきたので、いつかは大人の大会にも出て自分の記録を伸ばしてみたいです。



第90回弁慶力餅競技大会

優勝 佐藤信一さん

プレッシャーを感じていましたが、自分の過去最高記録を出せたことがうれしかったです。歴代優勝者の記録を塗り替えるように今後も頑張ります。



1_ 弁慶堂を目指し中尊寺月見坂を上る行列 / 2~4_ 弁慶堂での祈願 / 5_ 大会を支える保存会会員 / 6_ 50回連続出場を果たした村上彰吾さん / 7_ 力強く歩を進める参加者 / 8_ 沿道からは「ここからだ」と声援が飛んだ / 9_ 競技後の餅まき / 10_ 大人9人がかりでやっと持ち上がる三方 / 11_ 記念大会に合わせ集結した歴代王者

縁 結びを支援します。

町では、少子化および晩婚化に歯止めをかけるため、結婚を希望する人たちの支援活動をする「縁結びコーディネート」事業を始めました。今回、縁結びコーディネーターとして2人登録されましたのでお知らせします。

■問い合わせ先
総務企画課 ☎46-5578

1 縁結びコーディネーターってなに？

町民の皆さんからの婚活についての相談に応じ、結婚に至るまでの支援をします。個人情報を守られますので、希望する人は直接コーディネーターへ連絡をお願いします。

2 相談の費用ってどれくらいかかるの？

相談は無料ですが、面接やお見合いのセッティング方法などによっては実費負担が発生することもあります。

婚活をお手伝い 縁結びコーディネーター

わたなべ みつお
渡邊 光雄さん
【住所】平泉字衣関
【連絡先】☎46-2818 (携帯) 080-1824-5692

【PR】相談者の力となり、誠実に成婚まで伴走することに努めます。遠慮なくご相談下さることを希望しています。ご連絡をお待ちしております。

わたなべ たえこ
渡邊 妙子さん
【住所】平泉字衣関
【連絡先】☎46-2818

【PR】成婚につながるよう努力します。

③外国語指導助手の配置
外国語指導助手とは、いわゆる「外国人の英語の先生」のことです。小さいころからネイティブな英語に慣れ親しむことで英語力の向上が期待できます。25年度までは1人の配置でしたが、26年度からは2人に増員



外国語指導助手による英語授業

②英語教育推進員の配置
小学校では英語教科を専門とする教諭が少ないため、27年度から新たに英語教育推進員1人を配置しました。主に小学校における外国語活動などの計画作成や教材の準備のほか国際理解教育の補助などの業務を行い、教諭や外国語指導助手とも連携しながら総合的な英語教育の推進を図っていきます。

し、1人は平泉中学校に専属、もう1人は小学校、幼稚園と保育所を掛け持ちして、英語教育の指導や子どもたちとの交流を行っています。



配備されている電子黒板

■ICT (Information and Communication Technology) 環境の整備
町内の各小中学校のパソコン教室には計110台の教育用パソコンを設置し、随時授業などで活用しています。また各教室にはデジタルテレビを設置するとともに電子黒板も各校に2、3台配備するなど、ICT環境の整備に努めています。

■特別支援教育環境の充実
「特別支援教育」とは、障害などのある児童生徒の自立や社会参加に向け、個別の教育的ニーズを把握しながら、学校での生活や学習上の困難などの対応に必要な支援や相談などを行うものです。
当町では、授業や学校生活などにおいて必要とする児童生徒一人一人に対応できるよう幼稚園・小学校・中学校に計14人の特別支援教育支援員を配置しています。

■幼稚園における保育料の減免
小学校3年生までの兄または姉がいる場合、その子どもを含めて2人目の保育料は半額になります。また、3人以上の子どもの場合、3人目以降の保育料は半額になります。

■まち、地域の将来を考えたとき、将来を担う子どもたちの存在はひとつの大きな財産となるものです。
町では、子どもの成長を社会全体で支えていけるよう今後も努めていきます。
「ご意見・ご要望などがありましたら担当課までお問い合わせください。」

問い合わせ先
教育委員会 ☎46-5576

まちの子育て支援策を考える

～教育委員会編～

現在町では、子育て支援や少子化対策の一環として、さまざまな事業を実施しています。先月号広報でお知らせしたとおり、町の子ども数は2010年から2040年にかけて半減してしまう推計値が公表されています。

表1 0～14歳の人口推移(推計値)

| 年齢層 | 2010年 | 2040年 | 減少率 |
|-------|-------|-------|-------|
| 0～14歳 | 989人 | 480人 | 51.5% |

※国立社会保障・人口問題研究所による

■英語教育の推進
ここ数年、町教育委員会では英語教育の推進に力を入れており、英語検定料の補助や外国語指導助手(ALT)の配置など、次の事業を実施しています。

①英語検定料の全額補助の実施
平泉中学校生徒を対象に25年度までは、英語検定、漢字検定、

数学検定などの各種検定費用の一部を補助していましたが、26年度からはグローバル社会に必要な英語力を身につけ、さらなる向上を図るために、年3回の英語検定料の全額補助に切り替えました。
26年度は平泉中学校の理解と協力もあって、実生徒数202人に対し、述べ417人が受験し約714千円の補助を実施しました。
27年度も引き続き実施し、述べ450人の受験(予算額1170千円)を見込んでいます。

子育て支援や少子化対策の政策は、ややもすると、これから生まれてくる子どもの数を伸ばすこと、出生率の向上だけが目的のように捉えられがちですが、現在の子どもたち、これから生まれてくる子どもたちすべてがより良い環境の元で成長し、学び、社会を支える人材となるよう環境整備を図ること、そしてゆくゆくは、地域の活力が持続性を保てるようにゆるやかながらも確実に実行していくことも大きな目的のひとつであると考えています。

国際リニアコライダーが やってくる!?

第12話 「ケロ平、KEK研究機構へ行く②」

KEKは、ILCと共通したところが多いので、さまざまなことを学ぶことができるよ。

ケロ平…たとえばどんなことを？

職員…では、目に見えない粒子を加速させる管をお見せしましょう。

ケロ平…どこにあるの？



これです！



ぎゃあ～
こんなに大きいんだ！！



2013岩手県ケロ平 designed by センクエンルー

職員…これをトンネルの中に直線的に並べていけば、ILCができます。

ケロ平…これはすごい工事だね。藤原氏が平泉を造ったくらいお金がかかるわけだ！

(つづく)

「平泉世界遺産の日」シンポジウム

■日時…6月27日(土) 13:30～16:45

■場所…中尊寺本堂

■入場料…無料

■テーマ…「平泉—文化としての環境」

■プログラム

13:30～ 開会行事

13:40～ 講話 中尊寺貫首 山田俊和さん

14:00～

基調講演 講師 原 剛さん

(早稲田環境塾長、早稲田大学名誉教授)

15:15～

パネルディスカッション

▷パネリスト

藤里 明久さん(毛越寺貫主代行)

大平 聡さん(宮城学院女子大教授)

藤沢 摩彌子さん(作家・本名小野寺麻利子、

一関出身)

原 剛さん(基調講演者)

▷コーディネーター

佐々木 邦世さん(中尊寺仏教文化研究所長)

■問い合わせ先…県南広域振興局経営企画部観光労

働商業課 ☎0197-22-2812

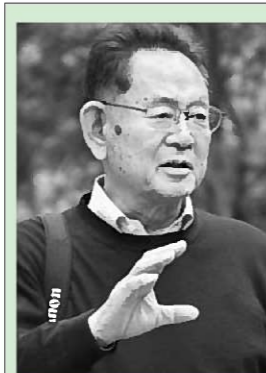

講師を務める原さん

PROFILE

◎はら・たけし

1938年生まれ、東京都出身。62年早稲田大学法学部卒、毎日新聞社入社。社会部副長、科学部長、編集委員兼論説委員を経て、98年～08年早稲田大学大学院アジア太平洋研究科教授。現在、早稲田環境塾長・早稲田大学特命教授・早稲田大学名誉教授。93年に国連環境計画グローバル500環境報道賞を受賞。

平泉世界遺産の日に「平和の祈り」を捧げます

県が制定した平泉世界遺産の日条例に合わせ、町内僧りよと町民で平和、平等、慰霊、復興を祈念し祈りを捧げます。奮ってご参加ください。

■日時…6月29日(月) 16:30～

■集合場所…毛越寺山門前

■主催…世界遺産登録5周年記念事業実行委員会

■問い合わせ先…総務企画課 ☎46-5578

社会保障・税番号制度(マイナンバー制度)が始まります No.1

平成27年10月から住民票を有する全ての人に12桁の個人番号(マイナンバー)を付番し、28年1月から社会保障・税・災害対策の行政手続きでマイナンバーの活用が始まります。

今後、町では、随時広報誌やホームページなどを通じて、マイナンバー制度の内容についてお知らせしていきます。今回は、制度の概要についてお知らせします。

1.「社会保障・税番号制度(マイナンバー制度)」ってなに？

住民票を有する全ての人に一人一つの12桁の個人番号(マイナンバー)を割り振り、社会保障関係の資格給付情報や所得などの税情報を管理することにより、行政を効率化し、国民の利便性を高め、公平かつ公正な社会を実現する社会基盤となる制度です。

28年1月から、年金・雇用保険・医療保険の手続き、生活保護・児童手当その他福祉の給付、確定申告などの税の手続きなど、法律で定められた事務に限り、マイナンバーが利用されます。

行政の効率化

行政機関や地方公共団体などでさまざまな情報の照会や入力などに要している時間や労力が大幅に削減され、より正確に行うことができるようになります。

国民の利便性の向上

添付書類の削減など、行政手続きが簡素化され、負担が軽減されます。情報システムによる情報の確認や提供などのサービスを利用できるようになります。

公平・公正な社会の実現

所得や他の行政サービスの受給状況を把握しやすくなり、脱税や不正受給などを防止するとともに、本当に困っている人にきめ細やかな支援を行えるようになります。

2. 個人番号(マイナンバー)カードを受け取るには？

①10月以降、住民票の住所に個人番号の「通知カード」が簡易書留で届きます。

※現住所と住民票に登録されている住所が異なる場合は、お早めに住民票の異動手続きを行ってください。

②交付希望者は、通知カードと一緒に送付された申請書に顔写真を貼り付け、返信用封筒で投函してください。

③28年1月以降、個人番号カードの交付通知書(ハガキ)が本人宛に届きます。

④交付通知書を受け取られた人は、運転免許証などの本人を確認できる書類と①の通知カードを持参して、町民福祉課に行きます。

⑤窓口で本人確認をして、「個人番号カード」が交付されます。

※個人番号は一生使うものであり、原則として、一度指定された個人番号は生涯変わりません。

3. マイナンバーについてのお問い合わせ先

マイナンバーコールセンター(全国共通ナビダイヤル) ☎0570-20-0178

※営業時間…平日9:30～17:30(土日祝日・年末年始を除く)

「マイナンバー制度事業者説明会」を開催します

マイナンバーは、28年1月から①社会保障②税③災害対策の手続きで必要になります。雇用者がいる事業所などでは、従業員のマイナンバーの収集管理が必要です。

事業者がマイナンバー制度を理解し、スムーズに対応できるよう説明会を行います。

■日時…6月8日(月) 13:30～15:00

■場所…役場201会議室

■対象者…町内に事業所を設ける事業者

■定員…80人

■申し込み方法…申し込み先へ①事業所名②参加人数③電話番号を連絡してください

■申し込み・問い合わせ先…総務企画課 ☎46-5578

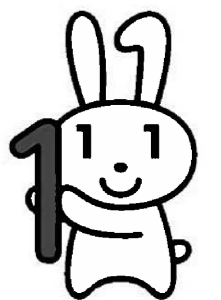

松くい防除の薬剤散布にご協力ください

- 薬剤地上散布
 - ▽実施予定日
 - 6月16日(火)、7月14日(火)
 - ▽散布時間帯
 - 両日とも4時〜8時30分ごろ
 - ▽散布区域：毛越寺庭園内
- 薬剤空中散布
 - ▽実施予定日：6月22日(月)
 - ▽散布時間帯
 - 4時30分〜5時30分ごろ
 - ▽散布区域：毛越寺塔山

域付近の皆さんにご迷惑をおかけしますが、豊かな森林資源を松くい虫から守るため、ご理解とご協力をお願いいたします。

■注意事項

- ▽散布当日、散布区域周辺に車を駐車しないください。方が一、車に薬剤が付着した場合は、すぐに洗車されるようお願いいたします。
- ▽散布当日、散布区域周辺の人は、散布時には洗濯物、食器類などは屋外に出さないようにしてください。また散布中は、家の窓などを開けないようにしてください。
- ▽散布当日、散布区域周辺の家畜は屋外に出さないください。
- ▽散布区域周辺で有機農産物の認定生産者や岩手県特別栽培農産物の認証生産者(今後の予定者を含む)の人は、農林振興課へご連絡ください。

■連絡・問い合わせ先
農林振興課 ☎46-5564

一般不妊治療費を助成します

27年度より、一般不妊治療費の一部を助成します。
助成額は夫婦1組につき1年度10万円まで、助成期間は連続した2年間です。

詳しくは保健センターにご相談ください。

■問い合わせ先
保健センター ☎46-5571

農業者年金現況届 ―提出をお忘れなく―

農業者年金の現況届は、農業者年金受給者が引き続き年金を受ける資格があるかどうか、毎年1回確認するものです。
届出用紙が独立行政法人農業者年金基金から受給者に直接送付されますので、期間内に提出してください。

■提出期間
6月1日(月)〜30日(火)

■提出先：農業委員会

■その他
現況届が提出されないときは、年金の支払いが差し止められることがあります。
また経営移譲年金を受給している

人は次の点にも注意してください。

◎「農業共済」「転作助成金の交付金申請」「土地改良区の組合員」「農業協同組合員」「農業所得に係る納税申告」の名義が後継者になつていないこと。
※農業後継者が他市町村に在住している場合は、農業所得申告書の写しを持参してください。

◎年金受給者が農業を再開していないこと。
◎後継者に経営移譲した農地などの返還を受け、これを転用したり売ったりしていないこと。

■問い合わせ先
農業委員会 ☎46-5567

町民農園の利用者を募集します

- 募集区画：10区画
- 農園場所：平泉地区水辺プラザ内
- 区画面積
約300平方メートル
- 利用期間
1年(更新可能)
- 利用条件
 - ①町民農園利用者会(年会費千円)へ入会し、高館橋下流側水辺プラザの環境管理(除草、水害後のゴミ撤去等)などを実施すること
 - ②町内の個人、団体であること
 - ③農園における作物の栽培は、自家消費の物に限定すること

■申し込み方法
建設水道課内に備え付けの申請書に記入の上、提出してください。

■申込期限：6月25日(木)
※申し込み多数の場合は抽選になります。

■その他
浸水の可能性がある場所でもあるため、畑地への給水や農機具格納などの施設は設置できません。(畑作業駐車場あり)

■問い合わせ先
建設水道課 ☎46-5569

介護予防のための「地域ひろいり講演会」を開催します

どなたでも参加できますので、皆さんぜひご来場ください。

- 日時
6月9日(火) 13時30分〜15時30分
- 場所：役場201会議室
- 演題
「住み慣れた地域で暮らし続けるために」住民主体の『地域づくり』をめざして

献血にご協力ください

近年、若年層の献血者の減少により、年間を通じた輸血用血液の確保が非常に厳しくなっています。
県では「はたちの献血キャンペーン」として、若者を中心に献血への理解と協力を呼びかけています。継続的な献血へのご協力をお願いします。

乳がん子宮頸がんの検診無料クーポン券対象者について

がんの早期発見・早期治療を目指す「がん検診無料クーポン配布」を実施しています。

以下の生年月日で過去5年間に町の検診・人間ドックの受診をしていない人で、受診を希望する人は電話でお申し込みください。

なお職場で検診をする人は、このクーポン券を使用せず、職場の検診を受診するようお願いいたします。

■問い合わせ先
保健センター ☎46-5571

検診無料クーポン券対象者

| 検診名 | 対象者生年月日 |
|---------|---------------------|
| 子宮頸がん検診 | 平成元年4月2日〜平成2年4月1日 |
| | 昭和59年4月2日〜昭和60年4月1日 |
| | 昭和54年4月2日〜昭和55年4月1日 |
| | 昭和49年4月2日〜昭和50年4月1日 |
| 乳がん検診 | 昭和44年4月2日〜昭和45年4月1日 |
| | 昭和39年4月2日〜昭和40年4月1日 |
| | 昭和34年4月2日〜昭和35年4月1日 |
| | 昭和29年4月2日〜昭和30年4月1日 |

- 講師
特定非営利活動法人 全国コミュニティライフサポートセンター(CLC) 理事長 池田昌弘さん
- 参加料：無料
- その他：参加希望の人は、6月2日(火)までにお申し込みください。
- 申し込み・問い合わせ先
保健センター ☎46-5571

■献血の種類：全血献血

■日時
6月10日(水) 9時30分〜11時

■場所：保健センター

■問い合わせ先
保健センター ☎46-5571

「特設人権・行政合同相談所」を開設します

人権擁護委員による人権相談所と、行政相談委員による行政相談所を合同で開設します。

家庭や職場、学校、近隣などで困っていることや心配事、行政や特殊法人などの仕事に関する困りごとや要望がある人は、気軽に相談ください。相談は無料、予約も不要で、秘密は守られます。

■日時：6月11日(木) 10時〜15時

日本赤十字社「2015年ネパール地震救援金」を募集します

日本赤十字社では、下記の救援金を受け付けています。救援金は直接郵便局から送金ください。

なお受付期間中、ゆうちょ銀行および郵便局窓口では送金手数料が無料です。また、この救援金は、個人住民税の寄付金控除の対象になるほか、所得税法および法人税法に基づく寄附金に該当します。

6月は、鍵掛け実践推進月間です

- ①鍵掛けを習慣にしましょう
県内は、依然として無施錠による窃盗被害率が全国平均と比較して高い状況です。お出かけのときなどは必ず玄関や窓などに鍵を掛けましょう。
- ②鍵の掛け忘れに注意しましょう
夏場を迎え、窓などを開放する機会が多くなり、鍵の掛け忘れによる盗難被害の増加が懸念されます。2

▽受付期間：7月31日(金)まで
▽口座記号番号
00110-2-5606
▽口座加入者名：日本赤十字社
▽その他：通信欄に「2015年ネパール地震」と明記し、受領証希望の場合、「受領証希望」と追記のこと

■問い合わせ先
町民福祉課 ☎46-5562

③短時間でも鍵を掛けましょう
ごみ出しや短時間の外出でも必ず鍵をかけましょう。自転車、バイク、自動車なども少しの時間でも鍵を掛けましょう。

■問い合わせ先
平泉町防犯協会
(総務企画課 ☎46-5578)

平成27年度子育て世帯臨時特例給付金のお知らせ

6月1日から申請を受け付けます！

消費税率引上げの影響などを踏まえ、子育て世帯に対して、臨時特例的な給付措置として子育て世帯臨時特例給付金を支給します。

- ▷ 支給対象者…27年6月分の児童手当を受給する人
 - ※ただし、特例給付(所得制限により児童1人当たり手当月額5,000円)を受給する人は、対象となりません。
- ▷ 対象児童…支給対象者の27年6月分の児童手当の対象となる児童
 - ※27年度においては、臨時福祉給付金支給対象者及び生活保護受給者についても対象となります。
- ▷ 支給額…対象児童1人につき3,000円

給付金を受け取るためには

■申請書の送付

27年5月分の児童手当・特例給付を町から受給している人に対して、児童手当等現況届の用紙と一緒に6月上旬までに申請書などを送付します。

なお公務員の方は、勤務先から証明済みの申請書が交付されます。(勤務先からの案内をご確認ください。)

■申請期間…6月1日(月)～9月1日(火) (土日祝日を除く) 8:30～17:15

■申請場所…役場1階談話室 ※公務員の場合は、27年5月31日時点で住民票が平泉町にある人が対象です。

■申請・支給など

申請書に必要な事項を記入・押印のうえ、必要書類を貼付し提出してください。審査後、支給・不支給決定通知書を送付し、支給決定者には27年10月に給付金を支給します。(審査結果により、支給されない場合もあります。)

■注意事項

申請は、児童手当等現況届の手続きと同時に行ってください。現況届が提出されない場合は、給付金申請に係る審査ができず支給できない場合があるほか、6月分以降の児童手当・特例給付が支給停止となります。

■問い合わせ先…申請方法について 町民福祉課 ☎46-2111(内線191)

制度について 厚生労働省専用ダイヤル ☎0570-037-192

※「臨時福祉給付金」については、9月から申請受け付けの開始を予定していますが、具体的な申請方法や申請期間などは、ご案内できる段階になりましたらお知らせします。

「臨時福祉給付金」(簡素な給付措置)や「子育て世帯臨時特例給付金」の ”振り込め詐欺”や”個人情報の搾取”にご注意ください！

ご自宅や職場などに市区町村や厚生労働省(の職員)などをかたった電話がかかってきたり、不審な郵便が届いたら、迷わず、役場町民福祉課や最寄りの警察署(または警察相談専用電話(#9110))にご連絡ください。

イベント開催のお知らせ 問い合わせ先…世界遺産推進室 ☎46-2218

平泉の文化遺産特別講習会

「平泉の文化遺産」の世界遺産登録において、文化庁の担当調査官として尽力された本中眞さんをお迎えし、講習会を開催します。イコモスによる「平泉の文化遺産」の評価を確認しながら、今後の拡張登録に向けた課題と展望について講習いただきます。

どなたでも参加できますので、ぜひご来場ください。

■日時…6月13日(土) 14:00～15:30 (13:30開場)

■場所…役場201会議室

■演題…「イコモスが評価した世界遺産平泉」

■講師…前文化庁記念物課主任文化財調査官 本中眞さん

■定員…60人

「世界遺産パネル展」と「世界遺産講演会」

世界遺産登録5周年プレイベントの一環として、“旅する世界遺産研究家”久保美智代さんのパネル展と講演会を開催します。この機会にぜひご来場ください。

◇パネル展

- 期間…①6月1日(月)～30日(火)
②7月11日(土)～8月2日(日)

■場所…平泉文化遺産センター

◇講演会

■日時…7月4日(土) 13:30～15:00 (13:00開場)

■場所…平泉文化遺産センター

■演題…「平泉発! 世界遺産の旅に出よう」

■講師…旅する世界遺産研究家 久保美智代さん

放射線量などの測定状況

問い合わせ先

▷放射線全般…放射線対策室 ☎46-2125

▷農産物検査…農林振興課 ☎46-5564

【表1】町内農産物などの測定結果

| 品目 | 産地 | 測定件数 | 放射性セシウム134と137の合計値(ベクレル/kg) | 備考 |
|-------|----|------|-----------------------------|----|
| 小豆 | 平泉 | 1 | 不検出 | |
| イタドリ | 平泉 | 1 | 不検出 | |
| コゴミ | 平泉 | 1 | 不検出 | |
| コシアブラ | 平泉 | 1 | 749 | |
| ぜんまい | 平泉 | 1 | 551 | |
| タケノコ | 長島 | 3 | 不検出 | |
| タケノコ | 平泉 | 1 | 118 | |
| タラノメ | 平泉 | 1 | 不検出 | |
| ニラ | 長島 | 1 | 不検出 | |
| ふき | 長島 | 2 | ☎不検出☎15 | |
| ミズ | 長島 | 1 | 65 | |
| ヨモギ | 長島 | 1 | 不検出 | |

▷測定日は4月23日～5月14日

▷本測定はNaIシンチレーション検出器を使用しています。

▷「不検出」は放射性物質が検出定量下限値未満であることを示します。検出下限値は1kg当たり20ベクレルです。

▷測定件数が複数の品目は、最低値と最高値を表示しています。

学校給食食材の測定結果

学校や保育所で使用・提供される給食食材や給食の放射性セシウムを測定した結果、全ての食材、学校給食で不検出の結果となりましたので、安全が確認されています。

▶**食材測定品目(産地)**…キャベツ(平泉)、ダイコン(平泉)、タケノコ(長島)、ナガネギ(平泉)、ニラ(長島)、ニンジン(平泉)

▶**測定日**…4月15日～5月13日

【表2】定点地点放射線量測定結果

単位：マイクロシーベルト/時

| 測定場所 | 測定高 | | |
|---------------------|------|------|------|
| | 5㍎ | 50㍎ | 1㍎ |
| 平泉中学校(校庭) | 0.05 | 0.05 | 0.05 |
| 平泉小学校(校庭) | 0.05 | 0.05 | 0.05 |
| 長島小学校(校庭) | 0.04 | 0.05 | 0.05 |
| 二葉きらり園(園庭) | 0.06 | 0.06 | 0.05 |
| 長島保育所(園庭) | 0.05 | 0.06 | 0.05 |
| 平泉駅(駐輪場付近) | 0.10 | 0.10 | 0.10 |
| 中尊寺駐車場(トイレ付近) | 0.06 | 0.06 | 0.06 |
| 毛越寺駐車場(トイレ付近) | 0.10 | 0.09 | 0.08 |
| 志羅山児童館(砂場付近) | 0.07 | 0.07 | 0.06 |
| 瀬原公民館(神社前) | 0.12 | 0.11 | 0.12 |
| 2区公民館(玄関前) | 0.08 | 0.06 | 0.07 |
| 戸内コミュニティセンター(グラウンド) | 0.06 | 0.06 | 0.06 |
| 4区ふれあいセンター(玄関前) | 0.07 | 0.07 | 0.06 |
| 下達谷公民館(玄関前) | 0.05 | 0.05 | 0.05 |
| 河原商店(十字路付近) | 0.07 | 0.07 | 0.07 |
| 7区公民館(駐車場中央) | 0.12 | 0.11 | 0.10 |
| 第3分団(屯所前) | 0.07 | 0.06 | 0.06 |
| 佐野公民館(玄関前) | 0.09 | 0.07 | 0.06 |
| 祐園公民館(玄関前) | 0.11 | 0.11 | 0.09 |
| 11区公民館(玄関前) | 0.16 | 0.14 | 0.13 |
| 12区公民館(玄関前) | 0.09 | 0.07 | 0.06 |
| 義経堂駐車場(町有地分) | 0.16 | 0.13 | 0.11 |
| 14区公民館(玄関前) | 0.11 | 0.10 | 0.10 |
| 長部地区交流センター(入口付近) | 0.07 | 0.07 | 0.07 |
| 16区公民館(玄関前) | 0.08 | 0.07 | 0.08 |
| 俄坂公民館(玄関前) | 0.09 | 0.09 | 0.09 |
| 18区公民館(玄関前) | 0.16 | 0.13 | 0.11 |
| コミュニティセンター悠悠(玄関前) | 0.11 | 0.10 | 0.08 |
| 20区コミュニティセンター(玄関前) | 0.10 | 0.08 | 0.08 |
| 21区ふれあいセンター(玄関前) | 0.08 | 0.07 | 0.07 |
| 観自在王院跡(★) | 0.14 | 0.13 | 0.13 |
| 金鶏山(★) | 0.11 | 0.11 | 0.11 |
| 無量光院跡(★) | 0.10 | 0.08 | 0.08 |

▷測定日は5月1日～11日

▷★印の場所は、それぞれ4～5地点ほど計測し高さ毎にそれぞれ平均した数値です。

平泉を掘る

重要文化財紹介⑩

蓮実形

六つ描かれています。

毛越寺の仏堂を飾る仏具に用いられた可能性があります。

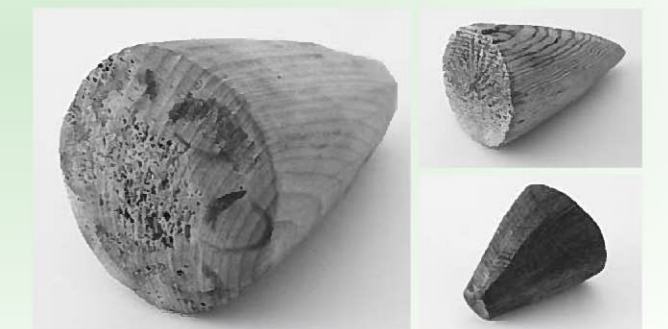

ハスの花托に似た「蓮実形」(3点)

池の深い泥の中から清浄な麗しい花を咲かせるハスは、仏教とゆかりの深い植物で多くの仏像の意匠にも取り入れられています。今回紹介する三点の「蓮実形」は、木で作られた円すい形の造花とみられるもので、いずれも毛越寺庭園の大泉が池西側の12世紀の堆積層から出土しています。

ハスの造花は常花と呼ばれ、木製のものは木花とも呼ばれます。

「蓮実形」の直径は3.3～5.6㍎、長さは5.5～9.2㍎ほどの大きさでハスの花托に似た形をしています。基部とみられる突端には小さな穴があり、造花の茎に部品を取り付けたとみられる木片の一部が残っているものがあります。また一点の平坦面には墨書で小さな円が

むし歯のない3歳児



このコーナーでは、町の健康診査で「むし歯のない3歳児」として表彰されたお子さんを紹介いたします。

付き添いの保護者の方から、むし歯ゼロへの取り組みなどをお聞きしました。



小形 雅

夜はフッ素と仕上げ磨きをして、甘いものは食べさせないようにしています。



鳥畑 咲良

朝・晩は必ず仕上げ磨きをしています。



阿部なな子

昼は保育所、夜は家族が仕上げ磨きをしています。たくさんの方に支えられ、虫歯ゼロ！ありがとうございます。



加藤 実咲

夜は仕上げ磨きをして、飲み物はお茶・水を飲ませています。

健康ホットライン

■問い合わせ先 保健センター TEL 46-5571
e-mail:hoken@town.hiraizumi.iwate.jp



いつでも元気におたっしやで 〜今日から始める介護予防〜

現在、町の約3人に1人は65歳以上の高齢者となっています。誰もが年をとりますが、多くの人の願いは「元気で年を重ねること」ではないでしょうか。

町では、年をとっても元気に、住み慣れた地域で生き生きと暮らせるよう、さまざまな介護予防事業に取り組んでいます。介護予防は日々の生活の積み重ねです。ぜひご参加ください。

《コツ骨貯筋教室》

お金は使うと減ってしましますが、「筋肉」は使えば使うほど増えていきます。筋肉とバランスを高める運動を通し、転倒しにくい体づくりをすることを目的とした教室です。

対象者：おおむね65歳以上で、日常生活や運動に制限のない人

《男の介護予防教室》

調理や運動、仲間との交流を通じて自立した生活を送ることを目的とした男性のための介護予防教室です。本年度は、参加者有志による「ひらいずみいちいちゃん倶楽部」を立ち上げ、自ら企画運営する回もあります。

対象者：おおむね65歳以上の男性

《介護予防サポーター養成講座》

介護予防のためには、自分自身だけでなく、家族や地域のサポーターも欠かすことはできません。この講座では、介護予防をサポーター（普及啓発、活動の実践）するためのポイントについて、講話や実技を通して学びます。



☆のびのびクラブ☆

5月19日は、朝からあいにくの雨模様でしたが、二葉きらり園を会場に、「ミニトマトとお花植え」を開催し、親子14組の参加がありました。



みんなで楽しく植えました♪

普段から土に触れる機会が少ないという保護者もいて、トマトやピーマンを収穫する日を楽しみにしながら

受講資格
▽介護予防に関心のある人、または介護予防活動に参加してみたい人
▽3回の受講が可能
その他
▽全講座を受講した人には、修了証を交付します。

27年度各種介護予防教室の日程

| 講座名 | 場所 | 日時 |
|---------------|--|--|
| さくらの会 | 【平泉会場】 福祉活動センター アピュイ ※6月5日のみ 衣川荘 | 期日…6月5日(金)、7月3日(金)、 8月7日(金)、9月4日(金)、 10月2日(金)、11月6日(金)、 12月4日(金)、1月8日(金)、 2月5日(金)、3月4日(金) 時間…いずれも10:00~11:30 |
| | 【長島会場】 長島公民館 ※6月5日のみ 衣川荘 | 期日…6月5日(金)、7月14日(火)、 8月25日(火)、9月15日(火)、 10月20日(火)、11月17日(火)、 12月15日(火)、1月19日(火)、 2月16日(火)、3月15日(火) 時間…いずれも10:00~11:30 |
| コツ骨貯筋教室 | 【平泉会場】 保健センター | 期日…7月10日(金)、8月7日(金)、 9月4日(金)、10月23日(金)、 11月6日(金)、12月4日(金) 時間…13:30~15:00 |
| | 【長島会場】 長島公民館 | 期日…7月17日(金)、8月21日(金)、 9月25日(金)、10月30日(金)、 11月27日(金)、12月25日(金) 時間…13:30~15:00 |
| 男の介護予防教室 | 保健センター ほか | 期日…6月22日(月)、7月14日(火)、 8月24日(月)、9月30日(水)、 10月28日(水)、12月11日(金)、 1月26日(火)、2月23日(火) 時間…10:00~13:00 ※内容により時間変更あり |
| 介護予防サポーター養成講座 | 保健センター | 期日…6月17日(水)、6月24日(水)、 6月30日(火) 時間…9:30~11:45 ※6月24日のみ13:30~15:45 |

私たちも参加しています!



千葉サツさん(91歳)
さくらの会と地区の集まりが楽しみです



菅原民夫さん(92歳)
今年も男の介護予防教室に参加します!

6月の予定



葛西先生

子どもと一緒に植えていました。ホールでは、順番を待つ間にカエルのおもちゃの制作に取り組みました。色画用紙にクレヨンで描き、シールを貼るなどしてかわいいカエルが完成。ピアノに合わせて、カエルの歌を唄うとかわいいカエル合唱団になりました。

今月から新しいスタッフを迎えましたので紹介します!

【自己紹介】
葛西由利枝です。皆さんが気軽に足を運べる場所になればいいなと思っています。宜しく願います。

◎園開放日(園庭・園舎)

▽子育て支援センター

毎週月・水・金曜日

▽長島保育所

毎週水曜日

◎みんなの広場

歯みがき練習

◎バス遠足

※バスの都合により日程を変更

◎給食試食会

30日(火)

◎問い合わせ先

子育て支援センター(平泉保育所内)

☎46-2767

一関保健所からのお知らせ 申し込み・問い合わせ先…一関保健所保健課 ☎26-1415

血液検査、骨髄バンクドナー登録

下記の血液検査や骨髄バンク登録を行っています。希望する人は事前に予約をしてください。

■日時…6月9日(火)、23日(火)
※骨髄バンクドナー登録は9:00~9:30
※血液検査(HIVなど)は11:00~12:00

■場所…一関保健所(一関地区合同庁舎内)
■血液検査の種類…▷HIV抗体検査▷ウイルス型肝炎抗体検査▷性器クラミジア抗体検査

■検査料金…無料

フリースペースひだまり

家の外に出ることができないなど、ひきこもりで悩んでいる人が利用できる「フリースペースひだまり」を開設しています。

ご家族の情報交換・交流も行っています。希望する人は開催日前日までにお申し込みください。

■日時…6月1日(月)、15日(月) 13:30~16:00
■場所…一関市勤労青少年ホーム(一関市田村町)



多彩な競技に全力 町内小・中学校で運動会

平泉中学校の運動会が5月17日、長島小学校と平泉小学校の運動会が23日に開かれ、児童・生徒が個人種目や団体種目で競いました。

各校趣向を凝らしたプログラムが生まれ、白熱した競技に父母らから声援が送られていました。

(平泉中)1_最後まで白熱した「最強リレー」/2_これぞ男の団体競技「騎馬戦」/3_全力疾走「平中タイフーン2015」/4~7_声を枯らしてエールを送ったカラーリーダーたち/8_心一つに戦った「ネコバスるんるんツアー!!」/9_大技が決まった「組体操」/10_女子の本気を見た「綱引き」(長島小)11_一生懸命走った「低学年全員リレー」/12_長島小名物「ミッションインポッシブル2015」/13_優しい妖怪のお姉さんたち「ようこそ妖怪ワールドへ」/14_走って食べてまた走る「パン食い競争」/15~16_この日一番の声援が飛んだ「めさせニンニンジャー!」(平泉小)17_最後まで激戦を繰り広げた「高学年最強リレー」/18_平泉小名物「組体操」/19_可愛い「開会のことば」/20_速さ、力強さ、チームワークが試される「弁慶の力餅リレー」/21_バトンの代わりに落としにくい「輪」を使って進化した「低学年紅白リレー」



桜情景の復活へ 名勝指定を記念し桜まつり開催

4月25日、西行桜の森・木工芸館「遊鵬」で、国指定名勝「おくのほそ道の風景地—さくら山」の指定を記念した西行桜の森まつりが開催されました。

まつりには国や県、町関係者、地域住民や長島小学校全児童など約200人が参加し、記念植樹や散策、花見などを行い、さくら山が広く親しまれることを願いました。

名勝指定に関わった前文化庁主任文化財調査官の本中眞さんは「地域全体で名勝指定された風景地を守る努力が必要。そしてまちづくりや観光の資源として風景地を生かしてほしい」と話していました。

現在東稲山には約2,000本の桜があり、町内では世界文化遺産にふさわしい桜情景復活に向けて住民組織が活動を展開しています。



濱田千鶴さん 長島小6年生

桜は満開ではなかったけど、眺めがとてもきれいでした。小学校最後の学年で、このような記念のまつりに参加できて良かったです。

石川千夏さん 長島小5年生

たくさんの人が見ている中での演奏はとても緊張しました。西行桜の森には地区の花見でよく来るので、今後も来てみたいです。

1_東稲山の名勝指定を祝う長島小合奏団の演奏/2_本中眞さんによる祝辞/3_壮大な景色に興奮/4_桜情景復活への決意を語る青木町長/5_山びこを試す児童たち

クリーンアップキャンペーン 平泉中生徒が清掃活動

5月1日、世界遺産に登録された町民としての自覚を持ち、観光客にきれいな景観を楽しんでもらうため、平泉中学校全校生徒が6つの班に分かれて町内清掃を行いました。

清々しい天候の中、ごみ拾いや草取りなど約1時間かけきれいに清掃しました。

平泉中学生会役員2年生千葉和花奈さんは「暑くて大変だが、春の藤原まつりに向けて町内がきれいになっていくことは良いことだと思うし、今後も続けていきたい」と話し、道路の草取りに汗を流していました。



町道鈴沢1号線の草取りをする平泉中2年B組の生徒

1年生16人が新たに入団 長島少年消防クラブ

長島小学校の全校児童86人で組織する長島少年消防クラブの入団式が4月24日、同小学校体育館で行われました。この春入学した1年生16人が新たに入団。入団の証として、クラブ手帳とバッジが交付されました。

その後児童全員で「火災をなくす誓い」を力強く読み上げ、火災のない町を目指し元気よく誓いました。

同クラブは、さまざまな活動を通して防火意識を高め、ふるさとを大事にする心を育てています。



新入団員呼名に応える児童



作業方法を確認する町消防団員

備えあれば憂いなし 町消防団水防工法指導会

町消防団の水防工法指導会が5月10日、消防団員や消防関係者約100人が参加し北上川河川公園水辺プラザで行われました。

堤防の亀裂崩壊を防ぐことを想定し、堤防に発生した亀裂を鉄線で縫い合わせることで広がりをくい止める「籠止め工法」を一関西消防署平泉分署員の指導を受けながら、作業方法を確認していました。

団員は万が一の有事に備えるため、署員の説明に熱心に耳を傾け、工法の習得に取り組みました。



各地区代表者らが出席した総会

組織の充実を目指し 町地域婦人団体協議会総会開催

平泉町地域婦人団体協議会の総会が4月26日、役場会議室で開かれました。

総会には、町内各地区の婦人会の代表者などが出席、27年度の事業計画などを審議、承認。ボランティア活動や地域づくり活動などを通して組織の強化と充実に取り組んでいくことを確認しました。

総会終了後には、れでいーすセミナーが開催され、マブチメディカルクリニックの院長馬淵知子さんが講師を務め「健康で若々しく過ごすための五つの方法」と題して講演しました。

平安貴族の歌遊びを再現 毛越寺で「曲水の宴」

5月24日、平安貴族の風流な歌遊びを再現する「曲水の宴」が、毛越寺浄土庭園内の遣水を舞台に繰り広げられました。

十二単をまとった遠野市の石亀彩子さんが、今年の歌題「香」を披露。雅楽「催馬楽」に合わせ、重要無形民俗文化財の毛越寺延年の舞「若女」が奉納された後、杯を乗せた羽觴が遣水に流されると、平安貴族の衣装をまとった6人の歌人たちが歌題に従って和歌を詠み、短冊にしたためて、流れてくる杯を傾けました。



平安の雰囲気にもまれた会場

人権の擁護と普及に貢献 人権擁護委員の石川さんと及川さん

人権擁護委員の石川長善さんが仙台法務局長表彰を4月1日に、同委員の及川幸子さんが県人権擁護委員連合会長表彰を4月28日に、それぞれ受賞しました。

2人は豊富な経験を活かし、人権擁護委員として、特設人権相談所だけでなく自宅においても電話相談を受け付け、さまざまな悩みや心配ごとの相談に当たられており、委員に委嘱された平成21年から現在までの功績が認められ、受賞されました。



受賞した石川さん（左）と及川さん（右）

2016 希望郷 いわて国体

2016 希望郷 いわて大会

みんなでodorou!

わんこダンスコンテスト開催

■募集部門

| 部門 | 年齢制限 |
|--------|-----------------------------------|
| 幼児・小学生 | メンバー全員が平成15年4月2日以降に生まれた人(指導者1名除く) |
| 一般 | 制限なし |

■コンテストについて

| | |
|------|---|
| 使用楽曲 | わんこきょうだいのうた~国体・大会 Ver. ~ (フルバージョン) |
| 振付 | わんこダンス規定振付(普及 Ver. シットニング Ver. 発表 Ver.) ※ |

※アレンジ可能な部分など、詳細は両大会のホームページをご覧ください。

■応募締切

6月19日(金) (当日消印有効)

■応募方法

いわて国体・大会のホームページから参加申込書に必要事項を記入のうえ、希望郷いわて国体・希望郷いわて大会実行委員会まで持参または郵送にて提出してください。

■その他

応募資格や入賞チームの選定などの詳細については、いわて国体・大会のホームページからご覧ください。

■申し込み・お問い合わせ先

希望郷いわて国体・希望郷いわて大会実行委員会事務局 総務企画課「ダンスコンテスト」係
〒020-0023 盛岡市内丸11-1 盛岡地区合同庁舎 ☎019-629-6794
ホームページ <http://www.iwate2016.jp/>

ふるさとオリンピック'15開催日程

| | 競技種目 | 期日 | 会場 |
|---|-------------|----------|--------------|
| 1 | インドアカ | 6/28 | 町立長島体育館 |
| 2 | グラウンドゴルフ | 7/12 | 町営長島球場 |
| 3 | バスケットボール | 7/12 | 平泉中体育館 |
| 4 | ゲートボール | 7/19 | ゲートボール場(長島) |
| 5 | 壮年ソフトボール | 8/31~9/3 | 町営長島球場 |
| 6 | バトミントン | 11/22 | 平泉中体育館 |
| ※ | スポーツフェスティバル | 10/12 | 平泉中体育館など(予定) |

開幕!
ふるさとオリンピック'15
町体育協会(千葉正会長)が主催する町民参加型の行政区対抗スポーツ大会「ふるさとオリンピック2015」が、6月28日のインドアカ競技を皮切りに開幕します。
本年度は、年間6種目の総合得点で争われます。
また10月12日には、ふるさとオリンピック20周年記念イベントとして、スポーツフェスティバルを予定しています。皆さん奮ってご参加ください。

平泉フットボールクラブ回員募集!

平泉フットボールクラブは、ボールを蹴るのが大好きな子どもたち総勢45人がサッカー・フットサルで汗を流しています。年齢別にクラスが分かれており、また平泉と長島の子どもたちが一緒に仲良く活動しています。第二の香川真司、メッシを目指して一緒にボールを追いかけませんか。



一緒にボールを追いかけよう!

■活動日

- ①小学3~6年生クラス
 - ▽毎週火曜日/18時~19時30分/平泉中学校/サッカー
 - ▽毎週金曜日/18時~19時30分/長島体育館/フットサル
 - ▽月3回/13時~15時/平泉小体育館/フットサル
- ②キッズスクール
 - (保育所・幼稚園児/小学2年生)
 - ▽月3回/11時~12時/平泉小体育館/フットサル/保育所・幼稚園児
 - ▽月3回/9時30分~10時50分/平泉小体育館/フットサル/小学1~2年生

■問い合わせ先

事務局 浅利 ☎090-4040-0703

心一つに



新たなユニフォームでの演奏

5月3日、爽やかな風を受けて平泉小学校マーチングバンドが藤原まつりパレードに参加しました。保護者や地域の皆さんはもちろんのこと、観光客にも喜んでもらうと練習を重ねてきた5・6年生は、浴道からの声援をうけ、精一杯の演奏・演技をすることができました。
今回はPTAの皆さんのご厚意により、ユニフォームを一部新調しての参加となりました。新たなユニフォームに、多くの人への感謝の気持ちも込めて演奏しました。



交流の様子

心を合わせて一つのものを創り上げる喜び、そして、やり抜いた喜びも感じる事ができた子どもたちでした。
11日には、4年生がデイスリーブ「ふくしの里」を訪問しました。「元氣・笑顔つなげよう」のテーマのもと、お年寄りの方々に喜んでいただけるような遊びを工夫して交流してきました。涙を流して喜んでくださったり、「ありがとうね」と何度も声をかけてくださったりするのを見て、次回はさらに笑顔がいっぱいになるような準備をしていきたいの思いを強くした4年生でした。

とどけ、希望の音

去る5月3日、晴天のもと「藤原まつり」が開催されました。この日は県内観光客をはじめ、国内外から20数万人の観光客が訪れました。
今年の長島小学校の合奏団のテーマは「音を聴き合い、動きを見合い、高め合う合奏団」です。4月の「西行桜の森まつり」の演奏に続き、この日も心を込めて、一生懸命演奏しました。
平泉駅前には、東下り行列と子どもたちの演技を見ようと、保護者や観光客が多数集まりました。そんな中で緊張しながらも、堂々とマーチングの演奏を繰り広げました。
昨年度から心の準備をしてきたとはいえ、新学期になりわずか1カ月。登校後、リーダーを中心に自主的な練習を繰り返して、フォーメーションを確かなものにしてきました。よりよい演奏を目指し



観客を魅了した長島小合奏団による演奏

て取り組んだ長島小学校合奏団の演奏は、昨年同様、観光客に希望の音として響いたにちがいありません。
また23日の運動会では、新しいフォーメーションに挑戦し、大きな声援を受けました。

平中一丸となって頑張った運動会



男子の組体操

5月は運動会に全力で集中する月となりました。「限界突破!不滅の力で立ちあがれ!」のスローガンの下、青組赤組が勝利を目指して熱心に活動してきました。取り組みを振り返ってのラリーリーダーの一言です。
「青組はスローガンを『力戦奮闘!蒼々たる荒波を越えて!』と掲げ、日々の練習に取り組みました。青組全員が一回の練習を真剣に取り組み完成させることができました。最初の練習より何倍も成長し、青組一丸となり活動できたと思います(三浦篤志さん)」



女子のソーランメドレー

「赤組は、スローガンを『百花繚乱!武將の如く邁進せよ!』と掲げて日々の活動に励んできました。赤組は過去2年連続で優勝をしているので、その記録を止めないために赤組一丸となって常に本番のつもりで臨んでました(菅原盛志さん)」
当日はどの競技も熱戦、接戦となりました。迫力ある演技や組対抗の応援合戦も素晴らしい発表となり、生徒たちの真剣な姿にたくさんの方々の拍手がわき起こっていました。これから、運動会の成果と勢いを中総体につなげていきます。

◆今月の受講生募集

ゆかた着付け教室

【全4回シリーズ】

夏祭りや地域行事への参加など、役立つ場面は多種多様！

この機会に一度、「和」のマナーについて学んでみませんか？

期 日…6月23日～7月14日

毎週火曜日

時 間…18:30～20:00

場 所…町公民館和室

講 師…伊藤福子さん(一関市)

内 容…浴衣の着付け、いろいろな帯の結び方など

持ち物…浴衣、半巾帯、すそよけ、肌襦袢、腰ひも(2本)、伊達締め、コーリンベルト、衣裳敷き(ある人)、タオル(2枚)

対 象…町民

定 員…先着15人

(定員になり次第締切)

参加費…無料

備 考…持ち物についてはご相談ください。

やさしいパソコン教室

【全6回シリーズ】

パソコンを初歩から学べる教室です。お友だちを誘って、気軽にご参加ください。

期 日…6月24日～7月29日

毎週水曜日

時 間…9:30～11:30

場 所…町公民館IT室

講 師…わかやまパソコン教室

若山文一さん(一関市)

内 容…パソコン操作の基礎

対 象…町民および町内在勤者

(定員に満たない場合は町外も可)

定 員…先着20人

参加費…1,000円

締 切…6月17日(水)

登山教室

全国にも名高い高山植物の宝庫、「早池峰山」にトライ！

期 日…7月10日(金)

時 間…6:00～19:00

場 所…早池峰山 小田越コース(岩手県遠野市)

講 師…緑を守り育てる一関森木会議 千葉一男さん(一関市)

対 象…町民および町内在勤者

定 員…先着20人

参加費…300円

締 切…6月17日(水)

※本年度の募集は回ごとの募集です。

備 考…受付の際に年齢と持病の有無を確認します。ご了承ください。

◆公民館あれこれ

登山教室(大槌町鯨山)

5月9日(土)に開催した鯨山登山に16人が参加しました。天候も良く、心地よい風を感じながら、今年度1回目の登山を楽しんできました。

今回は、参加者から感想を頂いていますので、紹介します。

～J・Mさんの感想～

呼吸が乱れ、おしゃべりが途切れる。突然目に飛び込んだのは鳥居と神社とツツジ。登頂です。美しい海岸線、海に浮かぶ島々。後ろには残雪の早池峰などなど。天候に恵まれ、山と海の絶景を堪能しながらの弁当は格別でした。



山頂での記念写真

第1回わんぱく塾

5月16日、サツマイモ植えとサイクリングを行いました。

天気が心配されましたが、朝から降っていた雨は出発前には晴れ、涼しい天候の中、巖美溪まで出かけてきました。

参加した23人の塾生は、片道約10kmの道のりを一生懸命に進みました。

巖美溪に到着してからは、名物のだんごをみんなで買って食べたり、巖美公園の自然を満喫したり、疲れが吹き飛ばくらい思いっきり遊んできました。

次回は、町公民館で牛乳パックを使った「紙とんぼ」づくりを行います。



達谷窪駐車場で休憩中へ♪

フラダンス教室

5月21日(木)から長島公民館を会場にフラダンス教室を開講しました。



集まったのは、17人のフラガール候補生



自主練習用に動画を撮影♪

今月のテーマ展示

「ガーデニング大好き！」

ガーデニングに関する実用書、絵本などを集めて展示。



「必ず収穫できる 藤田智の野菜づくり入門」

藤田智/実業之日本社

簡単に収穫まで育てられる主要野菜を、品種別に紹介。



「『園芸店で買った花をすぐ枯らさない知恵とコツ』

主婦の友社

169種もの鉢花の育て方がひと目でわかる。栽培アドバイスもていねいに解説。

6月の 休館日 ◎毎週月曜日 ◎26日(金) 館内整理日

新着図書

▶「お菓子づくりの失敗をスッキリ解決する本」 百野浩史/ナツメ社

▶「一〇三歳になってわかったこと 人生は一人でも面白い」 篠田桃紅/幻冬舎

▶「神様のカルテ0」 夏川草介/小学館

▶「まほうの国の獣医さんハティ2」 クレア・テイラー・スミス/KADOKAWA 一ほか75冊

6月の行事予定

▶巡回図書配本/5日(金)

▶おはなし会/20日(土)10:00～/町立図書館児童コーナー/「たろうアンドはなこ」による読み聞かせなど

図書館体験学習に挑戦！

5月10日、長島小4年生の菅原葵さん、岩淵華那さん、荒木柊人さん、岩淵暉大さんの4人が町立図書館体験学習に挑戦しました。

はじめは少し緊張していましたが、その後はいろいろなことに興味津々で、職員から図書館の役割、仕事などについての説明を受け、実務に入りました。

カウンターでの業務を体験した際には、お客さまを楽しみに待ち、夢中で本の貸し出し、返却の操作などを行いました。「またやってみたい」という感想もあり、大満足の体験学習でした。

この体験を長島小学校での読書活動の推進に役立てて欲しいと思います。



「図書館」について説明を受ける様子

えつらん室

4月18日午前10時から、本年度第1回目のおはなし会が本館児童書コーナーで行われました。

今回は子育てサークル「かみふうせん」による公演で、絵本「999ひきのきょうだいのおひっこし」、紙芝居「あっぷっぷ」の読み聞かせ



おはなし会の様子

と、折り紙でかえるづくりを行いました。平泉保育所の児童を含め、35人の参加があり、児童書コーナーには入りきれないほどの大盛況となりました。

次回は6月20日(土)「たろうアンドはなこ」の公演を予定しています。

皆さんの参加をお待ちしています。

〈6月〉おすすめの児童図書

☆【絵本】「ダダダダ ダディーマン」 みやにしたつや/ポプラ社

☆【絵本】「あめふり」 さとうわきこ/福音館書店

☆【絵本】「かえるちゃんのおねしょ」 わたなべゆういち/PHP研究所

「キャッチ！」

岡崎愛子/ポプラ社

JR福知山線脱線事故で重傷を負った著者が、自分らしく生きると決めて走り続けた10年を綴った感動のノンフィクション！



「映画きかんしゃトーマス 勇者とソドー島の怪物」

ウィルバード・オードリー/ポプラ社

ソドー島で、なぞの巨大な足跡を発見したトーマス。この島に、本当にモンスターがいるのでしょうか？

4月の利用状況

▶入館者数=1,203人 ▶リクエスト数=3件

▶図書資料貸出数=1,724冊 ▶予約冊数=14冊

▶視聴覚資料貸出数=55巻 ▶レファレンス件数=6件

お知らせ

戸籍の窓

(4/21～5/20届出分)

◆人口の動き 5月1日現在

| | | | |
|----|--------------|----|----------|
| 男 | 3,895 (－1人) | 転入 | 30 (4月中) |
| 女 | 4,154 (0人) | 転出 | 26 (4月中) |
| 人口 | 8,049 (－1人) | 出生 | 3 (4月中) |
| 世帯 | 2,650 (+5世帯) | 死亡 | 8 (4月中) |

※()内は前月からの増減

無料法律相談

| 6月の日程 | 担当弁護士 | 予約開始 | 7月の日程 | 担当弁護士 | 予約開始 |
|--------|-------|-------------|--------|-------|-------------|
| 4日(木) | 北村 宏洋 | 5/29 (金) | 2日(木) | 北村 宏洋 | 6/26 (金) |
| 11日(木) | 小野寺豊希 | | 9日(木) | 小野寺豊希 | |
| 18日(木) | 熊本 賢吾 | | 16日(木) | 熊本 賢吾 | |
| 25日(木) | 赤津 聡 | | 23日(木) | 赤津 聡 | |
| | | | 30日(木) | 北村 宏洋 | |

時間…10:00～15:00 場所…一関市役所本庁

予約・問い合わせ先…一関市役所生活環境課 ☎21-2111

ご寄付ありがとうございました

●町へ

《世界遺産推進基金》

ビッグドリームフィッシング(奥州市前沢区)

……7,082円

匿名の方から …… 図書カード1,000円分

ダイヤルイン(各部署へ直通です)

- ◆町民福祉課☎46-5562 ◆税務課☎46-5563 ◆放射線対策室☎46-2125
- ◆農業委員会☎46-5567 ◆建設水道課☎46-5569 ◆教育委員会☎46-5576
- ◆保健センター☎46-5571 ◆農林振興課☎46-5564 ◆平泉保育所☎46-2767
- ◆総務企画課☎46-5578 ◆観光商工課☎46-5572 ◆長島保育所☎46-2007

- ◆平泉町立幼稚園☎46-2575 ◆悠久の湯平泉温泉☎34-1300
- ◆平泉小学校☎46-2202 ◆平泉町立図書館☎46-5455
- ◆長島小学校☎46-2203 ◆平泉町公民館☎46-2010
- ◆平泉中学校☎46-2205 ◆平泉文化遺産センター☎46-4012
- ◆世界遺産推進室☎46-2218 ◆役場(代表)☎46-2111

6月の当番医

| 日程 | 内科 | 外科 |
|--------|-----------------------------|----------------------------------|
| 7日(日) | 西城病院 ☎23-3636 | 中里クリニック ☎32-5888 |
| 14日(日) | 小野寺内科循環器科 ☎23-5600 | 菊池耳鼻咽喉科皮膚科 ☎26-2230 |
| 21日(日) | 菅原内科循環器科医院(花泉町) ☎82-5528 | かげやまクリニック ☎26-1026 |
| 28日(日) | 阿部内科クリニック ☎23-2918 | こいわ耳鼻咽喉科・アレルギー科クリニック ☎33-2117 |

診療時間…9:00～17:00

※当番医は変更になる場合があります。あらかじめ当番医、または一関西消防署(☎25-0119)に確認してください。

6月の小児・成人夜間救急当番医

| 日程 | 医療機関 | 日程 | 医療機関 |
|--------|-----------------------------|--------|--------------------------|
| 1日(月) | 桂島医院 ☎21-8883 | 16日(火) | 阿部内科クリニック ☎23-2918 |
| 2日(火) | 佐藤胃腸科内科医院 ☎23-9678 | 17日(水) | 及川内科胃腸科クリニック ☎31-3131 |
| 3日(水) | 木村消化器内科 ☎21-1311 | 18日(木) | 一関中央クリニック ☎21-1222 |
| 4日(木) | 西城医院(舞川) ☎28-2393 | 19日(金) | いとう脳神経内科 ☎21-8200 |
| 5日(金) | 寺崎内科胃腸科医院 ☎23-6211 | 22日(月) | かとうこどもクリニック ☎33-2211 |
| 8日(月) | 袋医院(花泉町) ☎82-3316 | 23日(火) | 小野寺内科循環器科 ☎23-5600 |
| 9日(火) | 誠信堂医院小児科(花泉町) ☎82-3434 | 24日(水) | 佐藤胃腸科内科医院 ☎23-9678 |
| 10日(水) | 氷室内科医院 ☎23-3185 | 25日(木) | 千葉内科医院(山目) ☎25-3211 |
| 11日(木) | 中野内科循環器科クリニック ☎33-2311 | 26日(金) | 桂島医院 ☎21-8883 |
| 12日(金) | 菅原内科循環器科医院(花泉町) ☎82-5528 | 29日(月) | 木村消化器内科 ☎21-1311 |
| 15日(月) | ひらいずみ内科クリニック ☎34-1133 | 30日(火) | 西城医院(舞川) ☎28-2393 |

診療時間…18:00～20:00

※当番医は変更になる場合があります。あらかじめ当番医、または一関西消防署(☎25-0119)に確認してください。

6月の労働者の健康相談日

岩手産業保健総合支援センター一関窓口では、50人未満の小規模事業所の事業主ならびに労働者を対象に、産業医が健康相談などに応じます。

| 日程 | 時間 | 相談場所 |
|--------|-------------|-----------------------------------|
| 4日(木) | 13:00～15:00 | 一関商工会議所千厩支所 |
| 11日(木) | 13:00～15:00 | 一関市医師会事務所 (一関市大手町3-40若手日報ビル5階) |
| 18日(木) | 13:00～15:00 | |
| 25日(木) | 13:00～15:00 | |

問い合わせ先…産業保健総合支援センター一関窓口
☎23-5110、FAX23-9955

6月の納期 ◎納期限…6月30日(火)

▷町・県民税(第1期)

国家公務員「税務職員採用試験」(高卒程度)

仙台国税局では、税務のスペシャリストとして活躍するバイタリティーあふれる税務職員を募集しています。

国の財政を支える税務職員に、あなたもチャレンジしてみませんか?

受験資格

①平成27年4月1日において、高等学校または中等教育学校を卒業した日の翌日から起算して3年を経過していない人および28年3月までに高等学校または中等教育学校を卒業する見込みの人

②人事院が①に掲げる人と同等の資格があると認める人

受付期間

▷インターネット…6月22日(月)～7月1日(水)

▷郵送または持参…6月22日(月)～24日(水)

申し込み方法…受験申し込みは原則インターネットによる申し込みとします。郵送または持参用受験申込書の請求は、最寄りの税務署、仙台国税局人事第二課または人事院東北事務局へ申し込みください。

第1次試験日…9月6日(日)

問い合わせ先

仙台国税局人事第二課試験研修係 ☎022-263-1111

人事院東北事務局 ☎022-221-2022

税務職員を装った不審な電話に注意

国税局や税務署の職員を装って、アンケートや年金受給調査などの名目で個人情報を聞き出そうとする事例が多発しています。不審な電話があった場合には、即答を避け、最寄りの税務署にお問い合わせください。

問い合わせ先…一関税務署総務課 ☎23-4205

労働保険年度更新に関するお知らせ

労働保険料は年度当初に概算で保険料を納付し、翌年度に確定保険料を計算し、精算する方法をとっています。

また、石綿健康被害救済のための「一般拠出金」についても申告・納付が必要になります。

なお、本年度の申告・納付期限は7月10日(金)となっています。事業主は、期日までに最寄りの銀行または郵便局において手続きを終えるようにお願いします。

問い合わせ先…岩手労働局総務部労働保険徴収室

☎019-604-3003

国立宮古海上技術短期大学校オープンキャンパスの開催

年5回(見学型2回、体験型3回)のオープンキャンパスを開催します。見学型では学校説明、授業見学、施設見学など、体験型では学校説明、校内練習船での宮古湾体験航海、施設見学、体験授業などを行いますので、ぜひご参加ください。

期日…①見学型 6月13日(土)、9月23日(水)

②体験型 7月4日(土)、25日(土)、9月5日(土)

問い合わせ先…国立宮古海上技術短期大学校 教務課

☎0193-62-5316

夜間におけるHIV即日検査について

一関保健所では、HIV検査普及週間において、エイズに対する正しい知識の普及、HIV検査の浸透を図るため、夜間時間帯にHIV即日検査を実施します。希望する人は事前に電話で予約をしてください。

日時…6月2日(火) 17:00～18:30

場所…一関地区合同庁舎(一関保健所)

料金など…無料・匿名でできます。

検査結果…検査終了後30分後に結果を説明します。

予約・問い合わせ先…一関保健所保健課 ☎26-1415

陸・海・空 自衛官候補生の募集

防衛省では、次の通り8月採用の自衛官を募集しています。自衛隊には約100種類以上の仕事があり、体力を必要としない仕事もたくさんあります。詳しくは自衛隊一関出張所へお問い合わせください。

| 募集種別 | 資格 | 受付期間 | 試験日 |
|--------|-------------------|---------|-------|
| 自衛官候補生 | 18歳以上 27歳未満の男性 | 6月24日まで | 6月28日 |

問い合わせ先…自衛隊岩手地方協力本部一関出張所

☎24-2226

リサイクルプラザの再生品を抽選販売

販売品目…▷家具(5,000円以下)▷大人用自転車(2,000円)
▷子ども用自転車(1,000円)一ほか

申込期間…6月1日(月)～25日(木)

抽選日時…6月29日(月)10:30～

※直接リサイクルプラザ(一関市狐禅寺)にお越しの上、お申し込みください。

問い合わせ先…一関地区広域行政組合 ☎21-2157

ナラ枯れ通報協力員の募集

近年、ナラなどの樹木が夏以降に赤変し、枯死する「ナラ枯れ」被害が拡大しており、県南地域においても被害が確認されています。

この被害の拡大阻止については、被害木の早期発見・早期駆除が重要であることから、被害木を発見した際に、一関農林振興センターに通報するボランティアを募集します。

募集期間…7月17日(金)まで

対象…森林・林業に関心があり、広葉樹の樹木の一定の知識を有している人

問い合わせ先…一関農林振興センター ☎26-1893

一関地方6次産業化セミナー&個別相談会

「6次産業化」の基本的な考え方やさまざまな形態について紹介するとともに、事例を紹介しながら取組をすすめるうえでの注意点を説明します。

| 日程 | 時間 | 開催場所 |
|----------|-------------|------------------------|
| 6月30日(火) | 13:30～15:15 | J Aいわて平泉東部営農経済センター(大東) |
| 7月1日(水) | 13:30～15:15 | J Aいわて平泉西部営農経済センター(中里) |

申込期限…6月15日(月)まで

申し込み・問い合わせ先…一関農業改良普及センター

☎52-4961

みんなの広場

「みんなの広場」は、町民の皆さんのページです。掲載を希望される方は、はがきでご連絡ください。
◆町の話題…どなたでも、グループの紹介や内容、イベント情報など皆さんの身近な情報を、お待ちしております。
◆町への要望…行政に対する意見や質問などを気軽にお寄せください。

お便り(意見や要望など)

道

端に限らず史跡や、公共の場に放置された犬のふんを見るにつけ憤りを覚えます。犬の散歩時には飼い主が処理袋などを携帯し、犬のふんを持ち帰ることは最低限のマナーであるということも認識すべきではないでしょうか。権利と義務は常に隣り合わせです。

(平泉 50代女性)

純

真な花を見ると心が和む。人間の心も花のよう

(平泉 60代男性)

県

(厳美行)の歩道の草が伸びてきて、腕や顔などに当たる箇所もあります。観光客の白転車も増えてくるので、草木の整備をお願いします。

(平泉 80代女性)

道路の除草については、道路パトロールを行いながら刈取りしているほか、地元自治会との協働により実施しているところ。例年6月ごろから草刈を実施していますが、草の生長状況に応じて刈取りを行うなど、適切な道路管理に努めていきます。

(県南広域振興局土木部 関土木センター)

町

内一斉清掃やごみの運搬車などに使える一輪車。一輪車は、手軽な愛用車です。

(長島 70代男性)

イラストコーナー



硬式テニス会員募集

硬式テニスの会員を募集します。経験、年齢問わず、どなたでも大歓迎です。試しに一回だけでもどうぞ。

- 日時…毎週土曜日 19:00～
- 場所…町民テニスコート
- 年会費…2,000円
- 問い合わせ先…町テニス協会 菊田 ☎46-2508

ガラス工芸講座の開催

一般家庭から出る空きびんを利用し、ゴミの再利用・リサイクルについて創作体験を通じて学びましょう。

- 日時…6月18日(木) 9:30～12:00
- 場所…一関地区広域行政組合 一関清掃センター
- 内容…空きびんを加工してオリジナル作品を作ります
- 申し込み…事前に電話予約が必要です
- 申し込み・問い合わせ先…一関地区広域行政組合 ☎21-2157

南岩手杯全国民謡コンクール大会

地元民謡くるくる節、須川節、南岩手民謡(全国民謡)、気仙坂の4部門別にコンクールを開催し、歌声を競います。皆様のご来場をお待ちしています。

- 日時…6月28日(日) 10:00開演(16:30終了予定)
- ※入場無料
- 場所…平泉小学校体育館
- 問い合わせ先…民謡保存会平泉支部 佐々木 ☎46-5282

町民ゴルフ大会参加者募集

平泉ゴルフ協会では、町民ゴルフ大会を開催します。ゴルフ愛好者の皆さん、奮ってご参加ください。

- 期日…7月4日(土)
- 場所…南岩手カントリークラブ
- 集合時間…8:30(9:13スタート)
- 参加資格…町民または町内に勤務する人
- 参加費…5,000円(当日徴収、プレイフィーは別)
- 申込期限…6月24日(水)
- 申し込み・問い合わせ先…泉ガソリンスタンド ☎46-2550

6月のカレンダー

| 日 曜 | 主な行事 | 時 間 | 場 所 |
|------|---|--|---|
| 1 月 | | | |
| 2 火 | 家族介護者教室 初歩から学ぶ平泉の歴史ウォーキング教室 | 10:00～11:30 13:30～16:00 | さわなり在宅介護センター 柳之御所遺跡 |
| 3 水 | 社協ふくし相談 ピヨピヨ広場・9カ月児相談 シニアパソコン教室 | 10:00～12:00 9:30～11:30 9:30～11:30 | 福祉活動センター 保健センター 町公民館 |
| 4 木 | フラダンス教室 | 18:30～20:00 | 長島公民館 |
| 5 金 | | | |
| 6 土 | 親子ふれあい教室 | 9:00～11:30 | 町公民館 |
| 7 日 | | | |
| 8 月 | おひさま教室 | 14:00～16:00 | 長島公民館 |
| 9 火 | 社協法律相談(要予約) おひさま教室 介護予防のための地域づくり講演会 | 13:00～15:00 14:00～16:00 13:30～15:30 | 福祉活動センター 長島公民館 役場201会議室 |
| 10 水 | 社協ふくし相談 おひさま教室 シニアパソコン教室 | 10:00～12:00 10:00～11:30 9:30～11:30 | 福祉活動センター 長島公民館 町公民館 |
| 11 木 | 町議会定例会(～18日、予定) がっちりエクササイズ講座 フラダンス教室 | 18:30～20:00 18:30～20:00 | 役場議場 保健センター 長島公民館 |
| 12 金 | | | |
| 13 土 | わんぱく塾 ガーデニング教室 平泉の文化遺産特別講習会 | 8:30～12:00 13:00～17:30 14:00～15:30 | 町公民館 奥州市 役場201会議室 |
| 14 日 | | | |
| 15 月 | 社協障がい者相談 | 10:00～12:00 | 福祉活動センター |
| 16 火 | 初歩から学ぶ平泉の歴史ウォーキング教室 | 13:30～16:00 | 無量光院跡、高館 |
| 17 水 | 社協ふくし相談 介護予防サポーター養成講座 いいはあとの会定例会 シニアパソコン教室 | 10:00～12:00 9:30～11:45 14:00～ 9:30～11:30 | 福祉活動センター 保健センター 一関市 町公民館 |
| 18 木 | 離乳食教室 幼児健診 のびのびクラブ フラダンス教室 | 9:50～11:30 12:50～13:00 9:00～11:30 18:30～20:00 | 保健センター " 佐々木牧場トレーニングセンター 長島公民館 |
| 19 金 | | | |
| 20 土 | おはなし会 平泉世界遺産祭(～21日) | 10:00～ 10:00～16:00 | 町立図書館 観自在王院跡 |
| 21 日 | | | |
| 22 月 | ニギニギ広場 男の介護予防教室 | 10:00～11:00 10:00～13:00 | 保健センター " |
| 23 火 | おひさま教室 ふれあい会 東夷大学 ゆかた着付け教室 | 14:00～16:00 10:00～12:00 10:00～11:30 18:30～20:00 | 保健センター " 役場201会議室 町公民館 |
| 24 水 | 社協成年後見相談 介護予防サポーター養成講座 やさしいパソコン教室 | 10:00～12:00 13:30～15:45 9:30～11:30 | 福祉活動センター 保健センター 町公民館 |
| 25 木 | おひさま教室 がっちりエクササイズ講座 東稲大学 フラダンス教室 | 14:00～16:00 18:30～20:00 10:00～11:30 18:30～20:00 | 保健センター " 長島公民館 " |
| 26 金 | おひさま教室 | 10:00～11:30 | 保健センター |
| 27 土 | 「平泉世界遺産の日」シンポジウム | 13:30～16:45 | 中尊寺本堂 |
| 28 日 | | | |
| 29 月 | 平泉芭蕉祭全国俳句大会 平和の祈り | 9:30～ 16:30～ | 毛越寺 " |
| 30 火 | 介護予防サポーター養成講座 初歩から学ぶ平泉の歴史ウォーキング教室 ゆかた着付け教室 | 9:30～11:45 13:30～16:00 18:30～20:00 | 保健センター 長島小島地区 町公民館 |

7月のカレンダー

| | | | |
|-----|------------|------------|------|
| 1 水 | やさしいパソコン教室 | 9:30～11:30 | 町公民館 |
| 2 木 | | | |
| 3 金 | | | |

文 芸

短 歌

平泉短歌会

一歳の孫を抱けば柔らかな大きな足なり健やかにあれ
カこめ卒寿の母の爪を切る働きの者の大きな手なり
五十年ぶりに我が家に男の子生れ明神様に掌を合はせたり

吉田 英子 先生選

(五十音順)
滝澤テル子

島山 喜一

三浦 勇

俳 句

東稲吟社

多門院先づは陽を浴ぶ蓮浮葉
一人居の気ままな揮毫葛桜
牡丹散る風の重さをまとひつつ

鈴木 信 先生選

二 区

仙 台 市

十 九 区

佐々木邦世

蠣崎 美智

島山 明子

おわびと訂正

先月号の広報において誤りがありましたので、おわびして訂正いたします。
▽P7「人権擁護委員に及川さん」の任期(誤)2年(正)3年

編集後記

挨拶が遅れましたが、5月号より広報を担当しています。
広報編集は初めてですが、明るく元気な広報を目指して製作していきたいと思っております。
(千葉武裕)

広報クイズ

500円の商品券が当たります

- 問題：①「蓮実形」の読み方は○○○○○○？
②弁慶力餅競技大会は今回で第何回目？
③今月号のどこにかえるさんが↓隠れています。
そのページは？



応募方法：はがきに答え、住所、氏名、年齢を書いて応募してください。皆さんからのイラストや意見、情報なども随時募集しています。全問正解者の中から抽選で3人の方に、500円の平泉町共通商品券をプレゼントします。

広報クイズの答えは、左図のように書いて送ってください

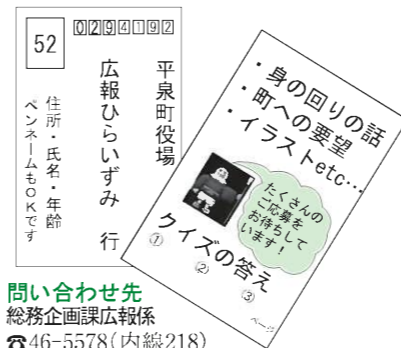

問い合わせ先
総務企画課広報係
☎46-5578(内線218)

締め切り：6月15日
(当日消印有効)

先月号の答え：①5月8日②41人③11ページ

商品券当選者：応募は9通で、全員が正解でした。次の3人に商品券を送ります。おめでとうございませう！

- 安部 凛さん(11区)
春日谷 幸 男さん(19区)
鈴木 好 子さん(12区)

しつもん◎ 大きくなったら
何になりたいですか？

長島保育所の

おともだち



アカニンジャー
ちばまきあき
千葉雅瑛くん



長島保育所へようこそ！



トラックの運転手
おののりく
小野寺塁くん



工事現場の人
ちばしゅた
千葉 壮くん



大工さん
はしかいえいきち
橋階永吉くん



看護師さん
はしかいりな
橋階莉愛ちゃん



仮面ライダー龍騎
かめんりゅうき
駒形龍希くん