

ひらいずみ

やすらぎと文化をおりなす
千年のまちづくり

広報

HIRAIZUMI
Public Relations Magazine

| 岩手県平泉町 | 平成26年11月号 | No.689 |

2014
11
NO. 689

楽しいな！稲刈り体験！

今年もたくさんの人たちに楽しまれたライス・アート。10月28日に行われた「第6回ライス・アート in ひらいずみ稲刈り体験」は多くの参加者でにぎわいました。

11月号OCENTENTS

- 2 子ども・子育て支援新制度
- 4 軽自動車税と法人町民税のお知らせ
- 6 放射線関連情報
- 12 まちの話題

新制度の利用手続きの流れ

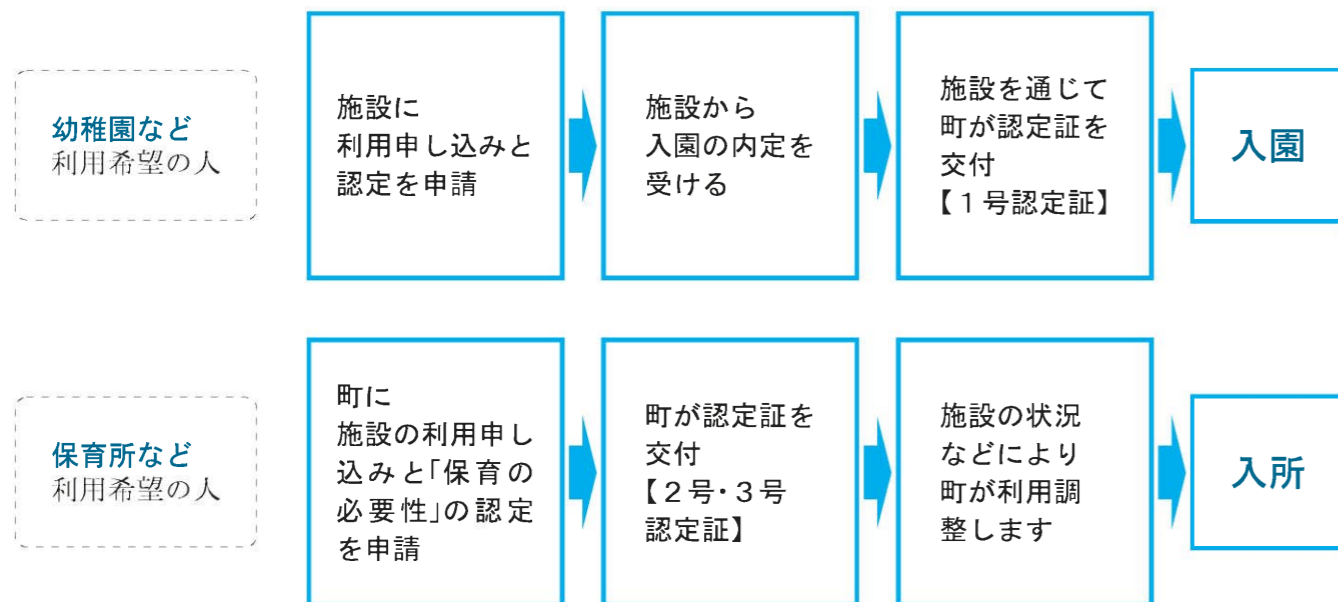

入園・入所募集について

平泉町立幼稚園

入園資格…町内に住所がある3歳から小学校就学前の幼児

募集定員…5歳児(14人)、4歳児(15人)、3歳児(20人)

受付期間…12月1日(月)～15日(月)

受付場所…町立幼稚園

提出書類…支給認定申請書兼入園申込書、保育料納付誓約書、住民票抄本1通(入園児分、交付は役場町民福祉課にて)

※ 申請書類は教育委員会・町立幼稚園にあります。また町ホームページからダウンロードできます。

【配布、ダウンロード:11月17日以降】

入園決定…平成27年2月上旬に保護者あて通知します。

保育内容…保育週数は年間39週以上、1日当たりの保育時間は原則として4時間です。

入園料・保育料…子ども・子育て支援新制度の国の利用者負担水準を基に後日決定する予定です。

※ 私立幼稚園、認定こども園(幼稚園分)の入園を希望する人は、各施設へご相談ください。

問い合わせ先…教育委員会 ☎46-5576 町立幼稚園 ☎46-2575

平泉保育所・長島保育所

入所資格…日中、保護者が仕事や病気などにより家庭において必要な保育を受けることが困難な小学校就学前の乳幼児

募集定員…平泉保育所・長島保育所 各90人(継続児も含む)

※ 他市町村の私立保育所(認可保育所のみ)への入所申し込みも受け付けます。

受付期間…12月1日(月)～15日(月)

受付場所…町民福祉課、両保育所

提出書類…支給認定申請書兼入所申込書、就労証明書または就労状況申告書など、保育料納付誓約書

※ 申請書類は町民福祉課・両保育所にあります。また町ホームページからダウンロードできます。

【配布・ダウンロード:11月17日以降】

入所決定…平成27年1月下旬に面接(新規入所希望者のみ)を行い、2月下旬に保護者あて通知します。

保育料…子ども・子育て支援新制度の国の利用者負担水準を基に後日決定する予定です。

※ 出産、育児休暇終了などで平成27年度中に入所を考えている人は町民福祉課へご相談ください。

問い合わせ先…町民福祉課 ☎46-5562 平泉保育所 ☎46-2767 長島保育所 ☎46-2007

もうすぐはじまります！ 子ども・子育て支援新制度

一人一人の子どもが健やかに成長することができる社会を目指して、平成24年8月に「子ども・子育て支援法」が成立しました。この法律と、関連する法律に基づいて、平成27年4月から「子ども・子育て支援新制度」がスタートする予定です。

新制度では、幼児期の教育・保育の総合的な提供や待機児童対策、地域の子育て支援の充実を図ることを目的としています。

何が変わるの？

新制度スタートに伴い、幼稚園や保育所を利用する際の手続きが変わります

- ①「保育の必要性」の認定を受け、認定証が交付されます
- ②認定区分により、保育などを受ける時間が異なります
- ③保育料は、保護者の所得状況に応じた保育料となります

①「保育の必要性」の認定を受け、町から認定証が交付されます

○認定区分

区分	種別	対象	利用時間区分	利用施設
1号認定	教育認定	満3歳以上で幼稚園教育を希望する子ども	教育標準時間	幼稚園、(認定こども園)
2号認定	保育認定	満3歳以上で「保育を必要とする事由」※1に該当し、保育が必要な子ども	保育標準時間 ※2	保育所、(認定こども園)
			保育短時間 ※2	
3号認定	保育認定	満3歳未満で「保育を必要とする事由」に該当し、保育が必要な子ども	保育標準時間	保育所、(認定こども園)
			保育短時間	

※1 「保育を必要とする事由」

保育認定(2号・3号)を受ける場合は、以下のいずれかの事由に該当すること

- ・就労
- ・妊娠、出産
- ・保護者の疾病、負傷、障がい等
- ・同居または長期入院している親族の介護・看護
- ・災害復旧
- ・求職活動(起業準備を含む)
- ・就学(職業訓練校等における職業訓練を含む)
- ・虐待やDVを受けているまたは再び受けるおそれがある
- ・育児休業取得時に既に保育を利用している子どもがいて継続利用が必要な場合
- ・その他町が認める場合

②認定区分により、保育などを受ける時間が異なります

2号・3号認定で「就労」などを理由とする場合は、保育の必要量などによって次のいずれかに区分され、保育時間が決まります。

※2 「保育標準時間」…フルタイム就労を想定した利用時間(最長11時間)

「保育短時間」…パートタイム就労を想定した利用時間(最長8時間)

③保育料は、保護者の所得状況に応じた保育料となります

新制度における保育料は、保護者の所得に応じた負担が基本となります。今後、町が基準額を決定していきますので、決まり次第お知らせいたします。

平成26年3月31日地方税法などの改正により町税が変わりました 軽自動車税と法人町民税のお知らせ

■問い合わせ先…税務課 ☎46-5563

軽自動車税の税率について

■原動機付自転車などの税率引き上げ

原動機付自転車、2輪の軽自動車・小型自動車、小型特殊自動車は、平成27年度から表1のとおり税率が引き上げられます。

表1 原動機付自転車などの税率

車種区分	税率		
	現在	平成27年度から	
原動機付自転車	排気量50cc以下	1,000円	2,000円
	50cc超90cc以下	1,200円	2,000円
	90cc超125cc以下	1,600円	2,400円
	ミニカー	2,500円	3,700円
2輪の軽自動車（125cc超250cc以下）	2,400円	3,600円	
2輪の小型自動車（250cc超）	4,000円	6,000円	
小型特殊自動車	農耕作業用	1,600円	2,000円
	その他	4,700円	5,900円

■軽4輪車、軽3輪車の税率

- 平成27年3月31日までに登録した車両は、表2の(1)のとおり現在の税率と同じになります。
- 平成27年4月1日以降に新規登録する車両は、表2の(2)のとおり新しい税率になります。
- 初めて車両番号の指定を受けた月から13年を経過した車両は、平成28年度から、表2の(3)のとおり経年重課税率が適用になります(電気自動車などは除かれます)。



法人町民税の法人税割について

地域間の財政力格差を縮小するため、法人町民税法人税割の一部を国税化し、その全額を地方交付税の原資とする税制改正などが行われました。この改正により町の法人町民税法人税割の税率を、平成26年10月1日以降に始まる事業年度から、次のとおり引き下げます。

改正前 12.3% ⇒ 改正後 9.7%

■予定申告における経過措置

平成26年10月1日以降に始まる最初の事業年度の予定申告額は、次のとおり経過措置を行います。

前事業年度法人税割額 × 4.7 ÷ 前事業年度月数
(通常は6 ÷ 前事業年度月数)

県に支援を要望

県に対する要望が9月26日、役場会議室で開かれ、町長、町議会議長らが県南広域振興局長に対し教育・文化関係や道路・河川関係など17項目について、支援と協力を要望しました。

◎教育・文化関係

▽「平泉の文化遺産」の世界遺産 拡張登録の推進について

「平泉の文化遺産」は、平泉町・一関市・奥州市にまたがる全10資産が一体のものであり、町内においては柳之御所遺跡(岩手県教育委員会管理)、達谷窟の2資産の拡張登録を目指している。今後、世界遺産の拡張登録の推進に向けて、より一層の指導と人的、財政的な支援をお願いしたい。

▽「平泉の文化遺産」の保存管理 について

世界遺産委員会では、「登録後」の保存管理の在り方を重視しており、今後も「平泉の文化遺産」の保存管理について、より一層の指導と支援をお願いしたい。

▽柳之御所遺跡の史跡整備につ いて

「柳之御所遺跡」が保存されるに至った経緯などを考慮し、公

有化をはじめとした史跡整備の促進について、県が全面的に実施されるようお願いしたい。

特にも、ガイダンス施設については、平泉の世界遺産を分かりやすく紹介するためにも早期の建設をお願いしたい。

▽史跡等の整備・活用に係る予 算の拡充について

世界遺産登録後の史跡等の保存管理に万全を期するため、県の積極的な助成などについて、特段のご配慮をお願いしたい。

▽国立博物館の誘致及び平泉文 化研究機関の早期設置について

東北地方の歴史や文化を研究する国立の研究施設の誘致や、平泉文化を調査・研究する研究機関の早期設置に特段の配慮をお願いしたい。

◎道路・河川関係

▽「仮称」平泉スマートインタ ーチェンジ」の整備促進につ いて

見通しの悪い急カーブや幅員が一部狭小である2路線について、改良整備の促進に特段の配慮をお願いしたい。

「(仮称)平泉スマートインターチェンジ」事業の整備促進について、支援をお願いしたい。

▽主要地方道一関北上線及び一 般県道相川平泉線道路改良事業 について

見通しの悪い急カーブや幅員が一部狭小である2路線について、改良整備の促進に特段の配慮をお願いしたい。

▽「仮称」栗原北上線(西ルート) の県道認定及び整備について

宮城県栗原市金成を起点とし、一関市・平泉町・奥州市(衣川区・前沢区・胆沢区)・金ヶ崎町を縦断、北上市を終点とする路線の県道認定と広域的な整備に配慮をお願いしたい。

▽一関遊水地事業に伴う内水被 害対策について

鈴沢川、矢の尻川排水樋管への強制排水機場の設置や、徳沢川など小河川の内水被害対策のために移動用排水ポンプ車の増台について特段の配慮をお願いしたい。

▽主要地方道平泉蔵美溪線の歩 行者、自転車道路整備につ いて

自転車通学の学生やレンタサイクルを利用する観光客など通行者の安全確保のため、歩行者、自転車道路の整備促進について配慮をお願いしたい。

▽県道の環境保全について

道路環境向上のため、維持管理の充実について配慮をお願いしたい。

▽平泉バイパス南口交差点から 一関バイパス大槻交差点までの 渋滞緩和を図る早期拡幅整備に ついて

早期に拡幅整備等について、県に対する働き掛けをお願いしたい。

◎放射線関係

▽牧草及び山菜等の放射性物質 に汚染された農林産物対策につ いて

飼養農家への迅速・適切な草地再生対応や、安全な山菜やキノコ類の産地直売体制の確立に向け配慮をお願いしたい。

▽放射能汚染問題に対する適切 な対応について

中間貯蔵施設の設置や風評被害対策、子どもの健康影響調査など、国に対する働き掛けなど特段の配慮をお願いしたい。

◎地域振興関係

▽企業誘致活動について

本町の企業誘致への取り組みについて、情報提供やノウハウの教示など支援をお願いしたい。



要望内容の早期実現に向け支援と協力を強く要望しました

▽国際リニアコライダーの東北 誘致について

東北の復興と活性化のために、ILCの東北誘致に向けた取り組みを一層進めるようお願いしたい。

▽道の駅とガイダンス施設との 一体整備について

世界遺産「平泉」の魅力を最大限に盛り込んだ道の駅の実現に向けて、柳之御所に設置を予定しているガイダンス施設を世界遺産「平泉」のガイダンス施設と位置付け、早期建設について配慮をお願いしたい。

放射線関連情報 一般宅地の ホットスポット調査を実施

町内の放射線量は全般的に低下傾向にありますが、住宅の環境によっては、軒下の土のころなど局所的に放射線量が高い場所がある場合があります。そこで町内にある一般宅地のうち、庭が土であったり雨どいのない軒下などになっている宅地の放射線量測定を実施しました。測定は4月から9月にかけて

行い、玄関前の軒下を中心に275カ所の宅地を測定しました。測定結果は最低が0.05マイクロシーベルト、最高が0.22マイクロシーベルト、平均が0.10マイクロシーベルトで、いずれの場所も0.23マイクロシーベルトを下回りました。また、おとし、昨年引き続き、町内34カ所の飲料用井戸水

学校給食食材の測定結果

学校や保育所で使用・提供される給食食材や給食の放射性セシウムを測定した結果、全ての食材、学校給食で不検出の結果となりましたので、安全が確認されています。
▶**食材測定品目(産地)**…サツマイモ(長島)・ダイコン(長島)・長ゴボウ(長島)・長ネギ(平泉・長島)・ニンジン(長島)・ヒラタケ(平泉)・リンゴ(長島)
▶**測定日**…9月16日～10月10日

「私たちのくらしと放射線セミナー」を開催します

町では、放射線について基本的事項や岩手県の現在の状況について、町民に広く情報を提供し理解を深めるため、セミナーを開催します。みなさんぜひご参加ください。
■日時…11月16日(日) 13:30～
■場所…役場2階201会議室
■講師…株式会社サイエンススタッフ 技術顧問 齊藤 博之さん
■演題…「放射線にかかる本県の状況」
■問い合わせ先…放射線対策室 ☎46-2125

【表1】定点地点放射線量測定結果

単位：マイクロシーベルト/時

測定場所	測定高		
	5センチ	50センチ	1メートル
平泉中学校(校庭)	0.05	0.06	0.04
平泉小学校(校庭)	0.05	0.05	0.05
長島小学校(校庭)	0.04	0.04	0.04
二葉きりぎり園(園庭)	0.05	0.05	0.05
長島保育所(園庭)	0.05	0.05	0.04
平泉駅(駐輪場付近)	0.18	0.13	0.10
中尊寺駐車場(トイレ付近)	0.06	0.06	0.05
毛越寺駐車場(トイレ付近)	0.10	0.11	0.10
志羅山児童館(砂場付近)	0.08	0.07	0.06
瀬原公民館(神社前)	0.15	0.15	0.12
2区公民館(玄関前)	0.08	0.08	0.07
戸河内コミュニティセンター(グラウンド)	0.06	0.06	0.06
4区ふれあいセンター(玄関前)	0.08	0.07	0.07
下達谷公民館(玄関前)	0.05	0.06	0.06
河原商店(十字路付近)	0.07	0.08	0.07
7区公民館(駐車場中央)	0.13	0.12	0.12
第3分団(屯所前)	0.06	0.06	0.06
佐野公民館(玄関前)	0.10	0.07	0.06
祇園公民館(玄関前)	0.11	0.09	0.09
11区公民館(玄関前)	0.15	0.16	0.13
12区公民館(玄関前)	0.09	0.08	0.07
義経堂駐車場(町有地分)	0.14	0.15	0.14
14区公民館(玄関前)	0.10	0.10	0.09
長部地区交流センター(入口付近)	0.07	0.08	0.07
16区公民館(玄関前)	0.08	0.08	0.07
俄坂公民館(玄関前)	0.10	0.10	0.10
18区公民館(玄関前)	0.16	0.14	0.12
コミュニティセンター-悠悠(玄関前)	0.13	0.11	0.09
20区コミュニティセンター(玄関前)	0.10	0.09	0.08
21区ふれあいセンター(玄関前)	0.08	0.07	0.06
観自在王院跡(★)	0.14	0.14	0.13
金鶏山(★)	0.12	0.12	0.11
無量光院跡(★)	0.09	0.09	0.09

▶測定日は10月2日～8日
▶★印の場所は、それぞれ4～5地点ほど計測し高さ毎にそれぞれ平均した数値です。

【表2】町内農産物などの測定結果

品目	産地	測定件数	放射性セシウム134と137の合計値(ベクレル/kg)	備考
アミタケ	平泉	1	70	
柿	長島	1	不検出	
キャベツ	長島	1	不検出	
クリ	平泉	1	不検出	
サツマイモ	長島	1	不検出	
サトイモ	平泉	1	不検出	
サトイモ	長島	1	不検出	
春菊	長島	1	不検出	
長ネギ	長島	1	不検出	
ナラタケ	平泉	2	不検出	
ヒラタケ	平泉	1	不検出	
レタス	長島	1	不検出	

▶測定日は9月12日～10月15日
▶「不検出」は放射性物質が検出定量下限値未満であることを示します。検出下限値は1kg当たり20ベクレルです。

11月は児童虐待防止推進月間です

児童虐待は社会全体で解決すべき問題です。「虐待を受けたと思われる子どもがいたら」「出産や子育てに気になることがあったら」「子育て支援サービスを利用したいと思ったら」…児童相談所や市町村の相談窓口にご連絡ください。匿名でもかまいません。秘密は守られます。あなたからの連絡・相談が子どもを守るとともに、子育てに悩む保護者を支援するための大きな一歩となります。

■児童虐待とは
▽身体的虐待 殴る、蹴る、叩く、投げ落とす、激しく揺さぶる、やけどを負わせる、溺れさせるーなど
▽性的虐待

■相談窓口(連絡先)
町民福祉課 ☎46-15562
一関児童相談所 ☎21-05660
児童相談所全国共通ダイヤル ☎0570-0664-0000

■相談窓口(連絡先)
▽口座記号番号 001101215606
▽口座加入者名：日本赤十字社
▽その他：通信欄に「シリア・イラク人道危機救援金」と明記し、受領証希望の場合は「受領証希望」と追記のうえ、住所・氏名・電話番号を記載してください。

■問い合わせ先
町民福祉課 ☎46-15562

日本赤十字社救援金の募集

日本赤十字社では、次の救援金を受け付けています。救援金は直接郵便局から送金ください。
なお受付期間中、ゆうちょ銀行と郵便局窓口では送金手数料が無料となります。また、この救援金は、所得税法および法人税法に基づく寄附金に該当します。(個人住民税の寄付金控除の対象にはなりません)
■シリア・イラク人道危機救援金
▽受付期限：平成27年3月31日(火)

油の流出事故が多発しています

最近、事業所や一般家庭のホームタンクから重油や灯油などが漏れ出して、用水路、河川などに流出するなどの事故が多発しています。その多くは、ホームタンクからの油の移し替えの途中に目を離した事やパイプの破損など、不注意や普段の点検管理が不十分であることが原因となっています。
河川は、飲料水や農業用水、工業用水などに利用されるほか、さまざま

野生動物への餌付けや接触はやめましょう

渡り鳥などの野生動物に餌を与えたり、ゴミを放置することによって、生態系や鳥獣の保護などに影響が生じるおそれがあります。また野生動物は、さまざまな病原体を持っていることがあるため、餌付けなどの場所から人間の靴などに病原体が付着し、拡散するおそれもあります。
野生動物への餌付けや渡り鳥の飛来地などにゴミを放置しないよう

■問い合わせ先
農林振興課 ☎46-15564

おわびと訂正

先月号の広報において誤りがありましたので、おわびして訂正いたします。
▽P8「第41回『ひらいらいずみ芸術文化祭』ひらいらいずみ産業まつり」記事中のひらいらいずみ芸術文化祭の会場
▽P21「今後の予定」記事中の公民館まつりの会場
(誤)平泉中学校 ↓(正)平泉小学校・町立幼稚園・平泉保育所
(誤)平泉中学校 ↓(正)平泉小学校・町立幼稚園・平泉保育所
(誤)平泉中学校 ↓(正)平泉小学校・町立幼稚園・平泉保育所

正しく知ろう「認知症」

全国的に高齢化がさげばれる中、当町においても約3人に1人が65歳以上の高齢者です。

そうした急速な高齢社会の進行に伴い、「認知症」は今、大きな社会問題となつていきます。高齢になれば誰もが認知症になる可能性がありますが、認知症は発症を予防したり、進行を遅らせることができます。健康に年を重ねるために、認知症についての正しい知識を身につけましょう。

《認知症とは》

認知症は、さまざまな原因で脳の働きが悪くなって記憶力や判断力が低下し、日常生活にまで支障が出るような状態です。たとえば「朝ご飯に何を食べたか思い出せない」といった体験の一部を忘れるのは、老化による年相応のもの忘れといえますが、朝ごはんを食べたこと自体忘れてしまう場合は、認知症が疑われます。

《認知症の症状》

認知症にかかると、脳の細胞が死んで病的に少なくなることで、記憶力や理解・判断力がひどく衰えます。これが認知症という病気の本質です。

「中核症状」といわれます。また、中核症状のために周囲とうまく適応できなくなったり、心身が衰えたり不安になることなどによって妄想や幻覚などの症状が出ることもあり、これを「周辺症状」といいます。

《代表的な認知症の種類》

認知症にはさまざまな種類があり、特に「アルツハイマー型認知症」「血管性認知症」「レビー小体型認知症」は3大認知症と言われています。

《認知症かな…と思ったら》

個人差もありますが、次の認知症が疑われるサインに気づいたら、早めに医療機関を受診しましょう。

- ①直前にしたことや話したことを忘れる
 - ②同じことを何度も言ったり、聞いたりする
 - ③置き忘れやしまい忘れが増え、いつも探している
 - ④以前に比べ、怒りっぽくなった
 - ⑤身だしなみに気を使わなくなった
 - ⑥好きだった趣味などへの興味がなくなった
 - ⑦今までできていた家事、計算、運転などのミスが多くなった
- 認知症かもしれないという不安

は、本人・家族にとつても大きなものです。困ったことや心配なことがある時は、高齢者総合相談センター（ひらいらいずみ）46-5653、または保健センターまでご相談ください。

《認知症を予防しよう》

食事や運動などの生活習慣が認知症の発症に大きく影響することから、栄養バランスのとれた食事や適度な運動を心がけることが大切です。

また、趣味や人との交流を通じて心を豊かにすることも認知症の予防に役立ちます。町では、認知症予防も含めた各種介護予防事業に取り組んでいます。関心のある人はぜひ保健センターまでお問い合わせください。

「認知症予防講演会」を開催します

- 日時…11月18日(火) 13:00～15:30
- 場所…ホテル武蔵坊
- 講師…エイジングライフ研究所 副所長(臨床心理士) 高槻 絹子さん
- 演題…「防げる！治せる！認知症」
※ 講演に先立ち、脳いきいき教室(認知症予防教室)参加者による舞台発表や作品展示を行います。
- 問い合わせ先…保健センター ☎46-5571



これまでに開催した認知症予防講演会舞台発表の様子

むし歯のない 3歳児



このコーナーでは、町の健康診査で「むし歯のない3歳児」として表彰されたお子さんをご紹介します。付き添いの保護者の方から、むし歯ゼロへの取り組みなどをお聞きしました。



佐藤 沙和ちゃん

「仕上げ磨きをしたり、キシリトールのタブレットをあげています」



穂積 陽真くん

「夜は仕上げ磨きを必ずやっています」



藤原 蓮くん

「仕上げ磨きをしています」

子育ての広場

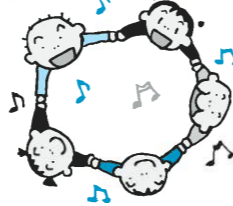

☆なかよしサロン☆

10月10日の「なかよしサロン」は長島公民館を会場に開催し、4組子ども4人の参加がありました。子どもたちは、みんなでままごとやポウリング、画用紙に絵を描いたりして遊び、保護者とスタッフは情報交換をしました。

遊びでは、2組ずつ交代して、折り紙を使ったどんぐり作りにも挑戦。クレヨンでお顔を描いて、さまざまな表情の、かわいいどんぐりができあがりしました。今月のなかよしサロンは14日(金)に長島公民館で開催します。お気軽にご参加ください。



折り紙って楽しいね！

11月の予定

- ◎園開放日(園庭・園舎) 毎週月～金曜日
 - ▽子育て支援センター 毎週水曜日
 - ◎のびのび広場 4日(火)
 - ◎ピヨピヨ広場 5日(水)
 - ◎おひさま教室② 6日(木)
 - ◎おひさま教室③ 10日(月)
 - ◎給食試食会 11日(火)
 - ◎おひさま教室① 13日(木)
 - ◎なかよしサロン 14日(金)
 - ◎のびのびクラブ 18日(火)
 - ◎おひさま教室② 20日(木)
 - ◎おひさま教室③ 25日(火)
 - ◎おひさま教室① 28日(金)
- 詳しい活動内容・日程場所については各施設または子育て支援センター(平泉保育所内) ☎46-2767までお問い合わせください。

一関保健所からのお知らせ

申し込み・問い合わせ先…一関保健所保健課 ☎26-1415

血液検査、骨髄バンクドナー登録

- 下記の血液検査や骨髄バンク登録を行っています。
- 日時…11月11日(火)、25日(火) 11:00～12:00
※骨髄バンクドナー登録は9:00～9:30
※HIVのみ毎月第4火曜日は17:00～19:00も実施
 - 場所…一関保健所(一関地区合同庁舎内)
 - 血液検査の種類…▷HIV抗体検査▷ウイルス性肝炎抗体検査▷性器クラミジア抗体検査
 - 検査料金…無料(事前に予約してください)

フリースペースひだまり

- 家の外に出ることができないなどひきこもりで悩んでいる人が利用できる「フリースペースひだまり」を開設しています。ご家族の情報交換・交流も行っています。希望する人は開催日前日までにお申し込みください。
- 日時…11月17日(月) 13:30～16:00
 - 場所…一関市勤労青少年ホーム(一関市田村町)

平泉を掘る

町内には、数多くの貴重な遺跡があります。この遺跡内で住宅などを建てたり、切り土・盛り土の工事をする場合には、文化財保護の観点から事前に埋蔵文化財の発掘調査が必要です。

事業を円滑に進めるため、皆様のご協力をいただき発掘調査を実施しております。

◎発掘調査(野外調査)の実施期間

発掘調査(野外調査)は毎年4月から10月までの7ヶ月間です。11月から翌年3月までは室内整理期間(発掘調査報告書作成など)となり、原則として発掘調査(野外調査)は実施しません。

◎発掘調査の経費

発掘調査や室内整理にかかる経費については、文化財保護法に基づく原因者負担の原則により、開発事業者に負担していただきます。

個人住宅の建設などの場合は、国庫補助制度を活用するため個人負担はありません。

◎受付期間(開発事業の協議)

平成27年度の発掘調査は、平成26年12月初旬までが

発掘最前線 128

— 発掘調査にご協力を —

受付期間です。この期間内に協議があったものを27年度の調査スケジュールに組み入れていきます。

住宅建設などの計画がある場合は、できるだけ早い時期に問い合わせ・協議をお願いします。

◎申請受付・問い合わせ先

文化遺産センター ☎46-4012

教育委員会 ☎46-5576



発掘調査の様子



第32回江東区民まつりの「はるばるバザール」に出店し、横断幕を作って平泉町ブースを大きくアピール。

第32回江東区民まつりの「はるばるバザール」に出店し、横断幕を作って平泉町ブースを大きくアピール。江東区民まつりは、毎年10月中旬に2日間開催されています。今回は快晴に恵まれ、43万人の来場者があり大盛況でした(主催者発表)。江東区は現在人口は約50万人で、23区中8番目に人口の多い自治体です。その江東区と平泉町は、20年前から「水かけ神輿」をきつ



青木幸保平泉町長(前列右から2人目)と来場したふるさと平泉会の役員及び会員の皆さん

鈴木喜佐人
ふるさと平泉会副会長

第32回江東区民まつり開催
平泉町が「はるばるバザール」に出店、盛況！
10月18日～19日の2日間、東京都立・木場公園で「第32回江東区民まつり」が開催され、平泉町の「江東区民と交流する会」が「はるばるバザール」に出店しました。
平泉町からは、町長就任後、初めて参加の青木幸保町長と、高橋和夫観光商工課長をはじめ事務局の町職員7人および、販売品目の生産・販売業者15人の皆さんが参加しました。

特に、青木新町長に今後、初めて参加の青木幸保町長と、高橋和夫観光商工課長をはじめ事務局の町職員7人および、販売品目の生産・販売業者15人の皆さんが参加しました。

後、抱負を伺うと「これから、広く観光であれ、事業の振興であれ、少子高齢化問題にしても個別の市町村だけではなく域的に連携を保って協力しながらやっていかなければなりません。花巻から南の県南地域8つの組長が集って話し合いもしています。有効な観光資源を沿岸の方へも交流人口として回して住民と共に繁栄していきたいと思っています。」と、グローバルな方針を述べられました。

江東区民まつりは、毎年10月中旬に2日間開催されています。今回は快晴に恵まれ、43万人の来場者があり大盛況でした(主催者発表)。江東区は現在人口は約50万人で、23区中8番目に人口の多い自治体です。その江東区と平泉町は、20年前から「水かけ神輿」をきつ

寄稿 ふるさと平泉会から

第32回江東区民まつり開催 平泉町が「はるばるバザール」に出店、盛況！

けに友好都市関係を構築し、江東区民まつりへの参加を経て、最近では、江東区の中学生が平泉の農家民泊や農業体験をする「グリーン・ツーリズム」を実施しています。このように友好の輪を育てることは、相互繁栄の礎となることでしょう。

19日(日)、はるばるバザールの平泉町ブースには、ふるさと平泉会の西村専次会長、伊藤政人幹事長ほか多数の会員が来店。郷里平泉の香り漂う特産品であるリンゴ、地酒どぶろくアイス、ずんだ餅などを購入、テーブル席を囲んで飲食と談笑、郷土愛の交歓を深め、散会しました。

委員長に 佐藤勅司さん

町選挙管理委員会委員

町選挙管理委員会委員の任期満了に伴う選挙が、地方自治法の規定に基づき9月定例町議会で行われ、新しい委員と委員補充員が次の通り決まりました。

(敬称略)

任期は平成26年9月30日から30年9月29日までの4年間です。よろしくお願ひします。

【選挙管理委員会委員】

▽委員長 佐藤勅司(14区)▽委員長職務代理者 千葉廣光(11区)▽委員 今野真木男(17区) 千葉敏明(5区)



委員長
佐藤勅司さん



委員
千葉敏明さん



委員
今野真木男さん



委員長職務代理者
千葉廣光さん

【選挙管理委員補充員】
遠藤悦郎(9区) 千葉征紀(15区) 千葉勝郎(19区) 志羅山登美子(7区)



国際リニアコライダーが やってくる!?

第5話 「ケロ平、平泉町役場に行く(3)」

地下100mほどのところに数十本のトンネルを掘って、なんだか怖いなあ～

職員…そうだね、難しい工事も伴うし、実験では電磁波や放射線も発生するんだ。

ケロ平…放射線!? だっ大丈夫なの?

職員…完全にコントロールできるし、なによりも災害が起こり運転がストップすると、それらの発生も停止するから大丈夫だよ。

ケロ平…でも、大量に使う電気が暴走とかしないの?

職員…それらもやはり停止するようになっている。だから火災のリスクも低いはず。

ケロ平…そっか、だんだん安心してきた。

しかし、お茶を飲んで、すっかりくつろいでいるよねえ～

ケロ平…だってここは、悠久の都、平泉でしょう?

職員…たしかに、毛越寺庭園は落ち着くもんね。パワースポットだ!

ケロ平…ところで役場に来る途中、実験が終わったトンネルが、核のゴミ捨て場になるかもなんて、心配している人がいたよ。

職員…世界規模のお金をかけて行っ研究だから、直したり拡張したりして、永遠に使われるらしいし、何よりも核の廃棄場所としては、浅くて適さないということだった。

ケロ平…よかったあ～。みんなにもっと教えてあげてよ。安心するから。

職員…そうだね。中身が難しいけど、啓発活動を頑張ってみるっ!

ケロ平…でもなんでこの付近が、建設候補地になったのかなあ…?

(つづく)

2013岩手県ケロ平 designed by センウェル

遊歩道を整備

白山社への小石敷き整備事業

10月25日、中尊寺通り周辺の環境整備と観光客の利便性の向上を目的に、町民有志による石敷き整備事業が行われました。

同事業はNPO法人みんなで作る平泉(小野寺郁夫代表)が声掛けし、地元町民ら約50人が参加。中尊寺通りから白山社までの約130mの小道に600枚余りの御影石を敷き詰め、隙間には砂を埋めて完成させました。

町民と行政によるコラボレーションは、今後の町づくりの指針となるものと言えます。



整備に汗を流す参加者

実りの秋を体験

ライス・アート稲刈り体験

第6回ライス・アート in ひらいずみの稲刈り体験(農事組合法人アグリ平泉主催)が10月26日、長島地区の大区画ほ場で開催されました。

秋晴れの空の下、町民ら約200人が参加。3種類の有色米を使って描かれた「武蔵坊弁慶」の図柄と、「平泉」「弁慶」の文字を刈り取りました。

稲刈り作業後には、おにぎりとお芋の子八斗汁の振る舞いと、奥州市胆沢区の朴ノ木沢念仏剣舞の演舞が披露され、参加者は和やかな秋のひとときを過ごしました。



多くの参加者でにぎわいを果たした稲刈り体験



早池峰神楽の勇壮な演舞

岩手の文化遺産を紹介

いわて世界遺産祭

いわて世界遺産祭(県南広域振興局主催)が、10月12日、観自在王院跡で開催されました。

イベントでは、世界文化遺産「平泉」の構成資産を紹介するパネル展、世界遺産登録を目指す橋野高炉跡(釜石市)と御所野遺跡(一戸町)を紹介するブースが設けられたほか、無形文化遺産「早池峰神楽」の演舞が披露されました。

また、無形文化遺産の「和食もち文化」として、つきたての餅も振る舞われました。会場には地元商工会からも多数出店し、にぎわいを見せていました。



基調講演する養老孟司さん

森林保全の大切さを強調

森林プロジェクト

シンポジウム「世界遺産平泉から始める、里山を地域みんなで再生してゆく“森林プロジェクト”」(NPO法人「日本に健全な森をつくり直す委員会」主催)が、10月17日、役場を会場に開かれました。

同委員会の委員長で東京大学名誉教授の養老孟司さんの基調講演では、森林保全の大切さが強調され、その後の町関係者らによるパネルディスカッションでは、今後の平泉の森林整備、里山のあり方が議論されました。

プロの歌や演奏を楽しむ

みんなでのしくおんがくかい

10月8日、「みんなでのしくおんがくかい」が二葉きり園で開かれました。

音楽会には、平泉幼稚園と平泉保育所の3～5歳児、長島保育所の4、5歳児が参加。出演したわらべ唄子守唄研究家で声楽家の川原井泰江さんとピアニストの植田さや香さんの歌や演奏を楽しみました。

音楽会では14曲が演奏され、参加した園児たちは「げんこつやまのたぬきさん」などの手遊びや「山口さんちのツトムくん」など知っている曲では、大きな声で一緒に歌っていました。



みんなと一緒に音楽を楽しみました

模擬店や演芸発表で盛大に

黄金荘で黄金祭

今年で22回目を迎えた黄金荘(得田和明施設長)の黄金祭が10月12日、同荘で行われました。

会場には利用者のみなさんが作った手芸品などの即売コーナーや模擬店、バザーが設けられたほか、ステージでは町内外合わせて7つの団体が演芸を披露。たくさんの歌や踊りが会場を盛り上げました。

また、餅とお芋の子汁の無料サービスもあり、利用者のみなさんや詰め掛けた大勢の来場者を楽しませていました。



会場を盛り上げた利用者と職員によるダンスの披露



木の香りの違いわかるかな

森林への興味・観察力を養う

平泉古事の森育成事業

平泉の文化財の修復に必要な木材の確保や森林保全に取り組む「平泉古事の森育成事業」が10月6日、長島体育館で行われました。

平泉小4年生と長島小5年生、奥州市の衣川、衣里の各小学校4年生、関係者ら約150人が参加。

植栽木周辺の雑草を抑える地ごしらえ作業で敷き詰める丸太切り体験や、森林教室で木の実や葉の特徴を観察し、森林への興味を抱いていました。



平泉小4年生による実践内容の発表

福祉のまちづくりの実現に向けて

平泉町社会福祉大会

第22回平泉町社会福祉大会(平泉町社会福祉協議会主催)が10月1日、開催されました。

同大会では、社会福祉事業功労者へ表彰状が贈られたほか、サマーボランティアスクールに参加した町内児童生徒が福祉体験を発表しました。

平泉小4年生61人は「笑顔広がれ平泉」をテーマに、総合的な学習の時間で学んだ福祉について発表。交流学習を通して考えたことを5つの笑顔ポイントとし、町民や平泉を訪れる人にも笑顔を広げたいと発表していました。



平泉小学校

☎46-2202

スポーツの秋から芸術・文化の秋へ!

秋空の下行われた各学年のマラソン大会。沿道で見守る方、校庭で待ち受ける方など、たくさんの方々の声援を力に、精一杯走り全員が完走しました。ゴール直前の坂は、誰が名付けたか「地獄坂」。歯を食いしばり頑張る子どもたちの姿に、感動を覚えた方も多かったのではないのでしょうか。楽しい笑顔もよし、苦しきことでも頑張りやり遂げた笑顔、これまた、よし。その後行われた一関地方小学生陸上競技大会では、選手として頑張る



全校合唱「ふるさと」

10月25日、多くの皆さまにご来校いただき行われた学習発表会。みんなと心を合わせ協力し合っで創り上げる喜びを感じた、306人一人一人が主役の発表会でした。最後に全校で合唱した「ふるさと」、そして、会場の皆さまとともに歌った「校歌」。体育館が大きな一つの輪となったひとときでした。皆さまからの励ましを心に、学びの秋は深まります。



3年生「おいしいおにぎりを食べるには」

長島小学校

☎46-2203

学習の成果を発表

10月5日、第45回吹奏楽祭が行われ、4・5・6年生の全員が一関文化センターの大ホールに立ち、堂々の演奏を披露しました。

今年のテーマは「響かせよう希望の音を、出会った全ての人に元氣と感動を与えよう」です。演奏が終わった瞬間、ほんの少しの間があった後、会場から大きな拍手がありました。保護者の、我が子ながら誇らしいという感想からも胸打つ演奏



ガードの演技も光ります



今日一番の走り

だったのでしょうか。

10月8日、一関地方陸上競技大会が行われました。台風18号の影響で1日延期になりましたが、元氣一杯に練習の成果を発揮しました。多くの子どもたちが自分の持っている記録を更新し、その結果3つの競技で入賞しました。

また10月25日は学習発表会があり、先ほど紹介した合奏団はマーチング(動きを加えて)の発表、1・2・3年生は合同で歌を発表しました。いつも、一つ上を目指す長島の子です。

平泉中学校

☎46-2205

平泉の名所の案内体験

10月4日、3年生が平泉町内の名所でガイド体験をしました。現地です前調査を行い、話す内容について文章にまとめ、互いに説明し合う練習を何度も行いました。当日は毛越寺、高館、観自在王院跡、無量光院跡、柳之御所遺跡、平泉駅に分かれ、保護者や観光客の皆さんに名所の案内を行いました。

「最初は緊張して、観光客の皆さんに声をかけることができませんでした。何度も説明をしていくうちに、もっと自分たちの話を聞いて欲しいと思えるようになってきました。ガイドした後には「よい活動だね」と言ってもらえたことがうれしかったです」(3年、岩間沙里さん)

「自分から観光客の人に声をかけて、相手の目を見て話すことができました。説明後に喜んで



観自在王院跡を案内する平中生

らえたときにはとても嬉しかったです。外国人の人にも説明できるようにこれから英語を頑張りたい(3年、佐々木楓さん)

「このガイド体験を通して、私も平泉について知ることができました。また、たくさんの方にガイドをすることで、相手に伝わる話し方や説明の仕方が少し分かった気がします。とても良い体験になりました」(3年、千葉加奈子さん)

平中生が一生懸命ガイドをする姿に拍手や励ましの言葉を多くの方々からいただきました。

平泉中ソフトテニス部 県新人戦で健闘

平泉中ソフトテニス部は、一関地方中学校新人体育大会(9月20日～21日、一関運動公園テニスコート)で団体戦3位の成績を収め県大会へ出場しました。団体戦予選ブロックを1位通過し、決勝トーナメントでは3位決定戦に勝利しつつかんだ県大会への切符です。

10月18日～19日、北上市和賀川グリーンパークで行われた岩手県中学校新人ソフトテニス大会では、1回戦で見前中(盛岡市)と対戦。接戦の末1-2で惜しくも敗れましたが、最後まで粘り強い試合をしました。



さらなる活躍を期待します

第14回 平泉町教育長杯 学童野球大会

平泉町野球スポーツ少年団育成会が主催する第14回町教育長杯学童野球大会が10月11、12日の両日、長島球場を会場に開催されました。



声をかけ励ましあう選手たち

当町のスポ少平泉クラブと長島ジャイアンツをはじめとする県内10チームが参加。スポ少平泉クラブは江刺東ジュニアと、長島ジャイアンツは前沢ドリムス野球スポーツ少年団とそれぞれ対戦しました。

地元平泉の両チームは惜しくも敗れましたが、選手はたくさん声援を受けながら元気ハツラツなプレーを見せていました。

スポーツ少年団紹介

平泉GOLDEN KID'S ミニバススポーツ少年団

今年度から公式大会に出場し、成績はまだまだですがコーチ・子どもたち・保護者みなで力を合わせ活動しています。週3回、主に平泉小学校体育館や長島小学校体育館で練習や練習試合を行っています。

現在メンバー大募集中です。見学はいつでも大歓迎。バスケットボールを通じて親子の絆を深めませんか!

練習日

月曜日 18時～20時
水曜日 17時～19時
土曜日 9時～13時

問い合わせ先

代表 大場正志
☎080-1894-1964



一緒にバスケットを楽しもう!

2014エンジョイ!! インディアカin平泉

インディアカ競技の普及を図ることを目的に、町内のインディアカチームと町外のチームが楽しく交流試合をします。

■期日 12月7日(日)

■会場 8時30分から 町立長島体育館

■チーム構成

◎混合の部

男子2名以上、女子4名以上で成立し、男女合わせて8名までとする。

◎レディースの部

女子4名以上

※ 監督は選手を兼ねることができる(兼ねる場合は、参加申込書の選手の名前にも記入すること)

■参加資格

どなたでも参加できます。

■参加料 無料

■参加申し込み

参加申込書に必要事項を記入し、申し込むこと。

※ 参加申込書は各地区スポーツコーディネーターに配布しております。

▽申込期限 11月14日(金)

■主催 平泉町インディアカ協会

■共催 平泉町教育委員会

■申し込み・問い合わせ先

平泉町インディアカ協会事務局

千葉浩昌

☎090-3759-0568

親子ピンポン大会

ふるさと オリンピア2014

日時…11月16日(日) 9:00～

場所…町立長島体育館

参加資格…平泉町民

申し込み期限…11月7日(金)

問い合わせ先…卓球協会・菅原(役場総務企画課課内 ☎46-5578)

◆11月23日は日報駅伝大会
8時～一ノ関駅前スタート
町内走行コース:平泉地内(大佐→紙園→坂下中尊寺停留所前→国道4号バイパス)



◆今月の受講生募集

パソコン年賀状教室

【全4回シリーズ】

自分だけのオリジナル年賀状を作成して、大切なあの人へ送ってみませんか？

期 日…11月20日、27日、
12月4日、11日
※毎週木曜日開催

時 間…【昼】9:30～11:30
【夜】18:30～20:30

場 所…町公民館 IT室

内 容…パソコンを使用したオリジナル年賀状の製作

講 師…わかやまパソコン教室
若山 文一さん

対 象…町民または町内在勤者

参加費…無料(資料代は別途徴収します)

定 員…20人

締 切…11月14日(金)

英会話教室

【全8回シリーズ】

今年は先生が2人！この機会にみんなで楽しく英会話を学んでみませんか？

期 日…11月18日～12月12日
※毎週火曜・金曜開催

時 間…18:30～20:00

場 所…町公民館 学級室

内 容…英会話の基礎(日常会話など)

講 師…ケイレブ・ヤンシュさん
アダム・スミスさん
(平泉町英語指導助手)

対 象…町民または町内在勤者

参加費…300円

定 員…20人

締 切…11月14日(金)



昨年の英会話教室の様子

お正月準備教室

【全2回シリーズ】

新年の準備に欠かせない正月飾りを皆さんの手で作ってみませんか？

期 日…「しめ縄」12月7日(日)
「ミニ門松」12月14日(日)

時 間…9:30～12:00

場 所…町公民館和室・学級室

内 容…しめ縄・ミニ門松作り

講 師…千葉松夫さん(善阿弥)

対 象…町民または町内在勤者

参加費…しめ縄 500円

ミニ門松 1,000円

定 員…先着15人

締 切…11月25日(火)



昨年のミニ門松作りの様子

◆公民館あれこれ

地区公民館長研修

9月26日、地区公民館長連絡協議会の町外研修を大槌町で行いました。

当日は17人の地区公民館長が参加し、大震災津波の被害と復興状況の視察をしました。



旧大槌町役場前での語り部ガイドの説明を聞く参加者

第5回わんぱく塾

10月4日、一関市大東町にあるアストロ・ロマン大東へ遠足に行ってきました。

参加した16人は、ウォークラリー

ーやバーベキューで大自然を満喫してきました。

今回は町公民館でさつまいも料理に挑戦します。



遠足から帰ってきたあとにはさつまいもの収穫をしました

麺づくし教室(うどん)



生地を薄くのぼすのが大変でした

10月23日、手打ちうどん作りに10人が挑戦しました。

こねる、寝かせる、中もみ、伸ばす、切る、茹で上げといった一連の作業をポイントごとに教わり、全員上手に作る事ができました。

東夷大学・東稲大学

今回は町外研修で、宮城県石巻市に行ってきました。

10月21日は68人、23日には55人が参加、石巻の沿岸をバスで周りました。ホテルニューさか井の昼食、万里の里「高政」での買物など、大好評でした。



ホテルニューさか井で鯨料理を堪能

今月のテーマ展示

「江戸を斬る～時代小説～」

第68回読書週間に合わせ、さまざまな時代小説本を集めました。



「恋細工」

西條奈加/新潮社

職人世界の粋と人情を描き切った本格時代小説。



「つぎのかたどうぞ」

飯野和好/小学館

座員募集のおはなしのはじまりはじまり～。どんな役者が集まるか、そいつあ見えてのお楽しみ。

11月の休館日 ◎毎週月曜日
◎23日(日) 勤労感謝の日
◎28日(金) 館内整理日

新着図書

- ▶「くろくんとふしぎなともだち」 なかやみわ/童心社
- ▶「公園の魔女」 ルース・チュウ/フレーベル館
- ▶「ほんとうの花を見せにきた」 桜庭一樹/文藝春秋
- ▶「藤原清衡 平泉に浄土を創った男の世界戦略」 入間田宣夫/集英社
—ほか約60冊

11月の行事予定

- ▶おはなし会/15日(土)10:00～/町立図書館児童コーナー/子育て支援サークル「かみふうせん」による本の読み聞かせ

百人一首を味わいました！

9月26日、役場会議室を会場に、東洋大学文学部教授菊地義裕さんを講師にお迎えし、「文に親しむ講座」を開催しました。

「百人一首を味わう～名歌へのいざない～」というテーマでの講演は、百人一首の成り立ちから出典、恋の歌を中心に歌人の解説を交えながらのわかり易いお話でした。日本人の心や文化を理解してもらうには古典の学習が大切であるという結びで、予定していた90分間があったという間に終了しました。

集まった皆さんからは「次回も同じ先生で、残りの季節の歌についても聴きたい」「百人一首や古典が面白くなりもっと学びたい」という声がたくさん寄せられました。

和歌をはじめ多くの古典への興味や関心を呼び覚ます楽しい講演会でした。



えつらん室

除籍図書を無料配布します

11月1日(土)～2日(日)、平泉小学校で行われるひらいずみ芸術文化祭において、除籍図書の無料配布を行います。

今年場所は体育館2階ギャラリーです。600冊ほど用意する予定ですが、初日でほとんどなくなりますのでお早めにご来場ください。



〈11月〉おすすめの児童図書コーナー

- ☆【絵本】「くすのきだんちは10かいだて」 末崎茂樹/ひかりのくに
- ☆【絵本】「きつねのでんわボックス」 たかすかずみ/金の星社
- ☆【絵本】「ちいさいいすのはなし」 鈴木まもる/ハッピーオウル社



「フランスの子どもは夜泣きをしない」

パメラ・ドラッカーマン/集英社

夜泣きや食育、保育園などのさまざまな場面で、子どもを「小さな大人」として扱う様子をユニークに描いた作品

「ひつじのショーンせんたくびより」

金の星社

牧場主が干した洗濯物に興味しんしんのショーンたち。ふざけすぎて洗濯物がドロだらけになってしまったから、さあ大変！



9月の利用状況

- ▶入館者数=1,332人
- ▶リクエスト数=26件
- ▶図書資料貸出数=1,701冊
- ▶予約冊数=6冊
- ▶視聴覚資料貸出数=58巻
- ▶レファレンス件数=9件

お知らせ

戸籍の窓

(9/21~10/20届出分)

◆人口の動き 10月1日現在

男	3,933 (+4人)	転入	9 (9月中)
女	4,194 (-6人)	転出	7 (9月中)
人口	8,127 (-2人)	出生	1 (9月中)
世帯	2,650 (+2世帯)	死亡	5 (9月中)

※()内は前月からの増減

無料法律相談

11月の日程	担当弁護士	予約開始	12月の日程	担当弁護士	予約開始
6日(木)	小原 恒之		4日(木)	北村 宏洋	
13日(木)	赤津 聡	10/31 (金)	11日(木)	小野寺豊希	11/28 (金)
20日(木)	熊本 賢吾		18日(木)	小原 恒之	
27日(木)	山崎 正敏		25日(木)	熊本 賢吾	

時間…10:00~15:00 場所…一関市役所本庁

予約・問い合わせ先…一関市役所生活環境課 ☎21-2111

ひとり親家庭等特別(法律)相談

困ったとき、悩んだときに、お気軽にご相談ください。

日時…11月18日(火) 10:00~15:00

場所…一関地区合同庁舎一関保健福祉環境センター相談室

対象…ひとり親家庭、寡婦の方ほか

弁護士…熊本 賢吾さん

申し込み・問い合わせ先

(社)岩手県母子寡婦福祉連合会 ☎019-623-8539

県南広域振興局一関保健福祉環境センター ☎26-1415

ご寄付ありがとうございました

●町へ

丸正建設株式会社……………図書カード10万円分

《世界遺産推進基金》

一般社団法人全国検定資格振興協会……………10,000円

ダイヤルイン(各部署へ直通です)

- ◆町民福祉課☎46-5562 ◆税務課☎46-5563 ◆放射線対策室☎46-2125
- ◆農業委員会☎46-5567 ◆建設水道課☎46-5569 ◆教育委員会☎46-5576
- ◆保健センター☎46-5571 ◆農林振興課☎46-5564 ◆平泉保育所☎46-2767
- ◆総務企画課☎46-5578 ◆観光商工課☎46-5572 ◆長島保育所☎46-2007

- ◆平泉町立幼稚園☎46-2575 ◆悠久の湯平泉温泉☎34-1300
- ◆平泉小学校☎46-2202 ◆平泉町立図書館☎46-5455
- ◆長島小学校☎46-2203 ◆平泉町公民館☎46-2010
- ◆平泉中学校☎46-2205 ◆平泉文化遺産センター☎46-4012
- ◆世界遺産推進室☎46-2218 ◆役場(代表)☎46-2111

11月の休日当番医

日程	内科	外科
2日(日)	菅原内科循環器科医院(花泉町) ☎82-5528	西城医院(舞川) ☎28-2393
3日(月)	桂島医院 ☎21-8883	一関病院 ☎23-2050
9日(日)	昭和病院 ☎23-2020	笠原耳鼻咽喉科医院 ☎23-4916
16日(日)	一関中央クリニック ☎21-1222	岡崎整形外科 ☎23-7000
23日(日)	木村消化器内科 ☎21-1311	かねた整形外科医院 ☎33-1110
24日(月)	ひらいずみ内科クリニック ☎34-1133	中里クリニック ☎32-5888
30日(日)	菊池医院 ☎23-7100	そばた脳神経クリニック ☎21-1175

診療時間…9:00~17:00

※当番医は変更になる場合があります。あらかじめ当番医、または一関西消防署(☎25-0119)に確認してください。

11月の小児・成人夜間救急当番医

日程	医療機関	日程	医療機関
4日(火)	一関中央クリニック ☎21-1222	17日(月)	寺崎内科胃腸科医院 ☎23-6211
5日(水)	及川内科胃腸科クリニック ☎31-3131	18日(火)	さとう小児科医院 ☎23-4020
6日(木)	いとう脳神経内科 ☎21-8200	19日(水)	袋医院(花泉町) ☎82-3316
7日(金)	小野寺内科循環器科 ☎23-5600	20日(木)	誠信堂医院小児科(花泉町) ☎82-3434
10日(月)	かとうこどもクリニック ☎33-2211	21日(金)	氷室内科医院 ☎23-3185
11日(火)	木村消化器内科 ☎21-1311	25日(火)	中野内科循環器科クリニック ☎33-2311
12日(水)	佐藤胃腸科内科医院 ☎23-9678	26日(水)	菅原内科循環器科医院(花泉町) ☎82-5528
13日(木)	桂島医院 ☎21-8883	27日(木)	千葉内科医院(山目) ☎25-3211
14日(金)	西城医院(舞川) ☎28-2393	28日(金)	ひらいずみ内科クリニック ☎34-1133

診療時間…18:00~20:00

※当番医は変更になる場合があります。あらかじめ当番医、または一関西消防署(☎25-0119)に確認してください。

11月の労働者の健康相談日

岩手産業保健総合支援センター一関窓口では、50人未満の小規模事業所で働く事業主や労働者を対象に、産業医が健康結果事後指導や労働者の心と体の相談などに応じています。

日程	時間	相談場所
13日(木)	13:00~15:00	一関市医師会事務所 (一関市大手町3-40岩手日報ビル5階)
20日(木)	13:00~15:00	
27日(木)	13:00~15:00	

※電話やFAXでも相談に応じています。

問い合わせ先…岩手産業保健総合支援センター一関窓口 ☎23-5110、FAX23-9955

11月の納期

◎納期限…12月1日(月)

▷固定資産税(第3期)

▷国保税(第5期)

▷後期高齢者医療保険料(第5期)

納めた国民年金保険料は全額が社会保険料控除の対象です

国民年金保険料は所得税法および地方税法上、健康保険や厚生年金などの社会保険料を納めた場合と同様に、社会保険料控除としてその年の課税所得から控除され、税額が軽減されます。

控除の対象となるのは、平成26年1月から12月までに納められた保険料の全額です。過去の年度分や追納された保険料も含まれます。

また、ご自身の保険料だけではなく、配偶者やご家族(お子様など)の負担すべき国民年金保険料を支払っている場合、その保険料も合わせて控除が受けられます。

この社会保険料控除を受けるためには、年末調整や確定申告を行うときに、領収書等の支払ったことを証明する書類の添付が必要となります。

11月と翌年2月の月上旬に日本年金機構から「社会保険料(国民年金保険料)控除証明書」が送られますので、申告書の提出の際には領収書もしくはこの証明書を添付してください。

税法上とても有利な国民年金は、老後はもちろん不慮の事故など万一のときにも心強い味方となる制度です。保険料はきちんと納めましょう。

問い合わせ先…一関年金事務所 ☎23-4246

岩手県食育推進県民大会

日時…11月16日(日) 13:15~16:00

場所…岩手県民会館中ホール(盛岡市内丸13番1号)

入場料…無料

申し込み…11月12日(水)までに、電話、メールまたはFAXでお申し込みください。

申し込み・問い合わせ先…県庁県民くらしの安全課

☎019-629-5385 E-mail:AC0009@pref.iwate.jp

FAX019-629-5279

一関地区広域行政組合からのお知らせ

12月1日(月)は、介護保険料普通徴収第3期の納付期限です。便利な口座振替もご利用ください。

問い合わせ先…一関地区広域行政組合介護保険課

☎31-3223

中小企業・小規模事業の経営者の皆様へ

個人保証なしで金融機関から融資を受けたり、事業が破綻しても一定の生活費を残すことができるルールができました。

▷法人と個人の資産・経理が明確に分離されている場合などにおいて個人保証が不要となること▷多額の個人保証を行っていても、経営が行き詰まる前に、早めに事業再生や廃業を決定した際に一定の生活費等が残ること一を定める「経営者保証に関するガイドライン」が、中小企業庁・金融庁主導の下、策定されました。金融機関と相談したい人は、ご相談下さい。

問い合わせ先…中小企業基盤整備機構東北本部

☎022-399-6111

自主的除染費用の賠償請求

自主的に除染した費用の賠償請求を受け付けます。詳しくはお問い合わせください。

賠償の対象…個人、法人および個人事業主が実施した除染に要した費用

対象の期間…平成23年3月11日~平成24年9月30日

受付時間…9:00~21:00 ※年中無休

問い合わせ先…東京電力株式会社福島原子力補償相談室課 ☎0120-926-404

オレンジリボン街頭キャンペーン

11月は「児童虐待防止推進月間」です。児童虐待に関心を持ち、理解を深めるためオレンジリボン街頭キャンペーンを実施します。

実施日…11月2日(日) 11:00~13:00

実施場所…ひらいずみ産業まつり会場(柳之御所駐車場)出入口

内容…オレンジリボンや啓発リーフレットなどの配布

問い合わせ先…一関保健福祉環境センター ☎26-1415

小児救急医療セミナーの開催

一関保健所では、乳幼児の保護者を対象とし、子どもの急な体調不良への対処方法に関するセミナーを開催します。

日時…11月22日(土) 10:30~12:00

場所…一関図書館(一関文化センター隣り) 1階学習室

講師…県立磐井病院小児科長 丸山秀和先生

参加料…無料

定員…50人程度

申し込み・問い合わせ先…一関保健所管理福祉課 ☎26-1415

エコふろしき講座

日時…11月20日(木) 10:00~12:00

場所…一関清掃センター リサイクルプラザ工芸室

参加費…無料

持ち物…ふろしき・バンドナ・空き菓子箱やティッシュの箱(包むもの)

募集…定員10人(定員になり次第締め切ります)

対象…一関市・平泉町に在住の人

申込期限…定員になり次第、締め切り

申込方法…※電話にてお申し込みください。

申し込み・問い合わせ先…一関清掃センター ☎21-2157

いわて被害者支援センター出張相談所

日程	時間	相談場所
11月19日(水)	13:00~16:00 (予約不要)	奥州地区合同庁舎1階県民室 (奥州市水沢区大手町1-2)
12月17日(水)		
1月21日(水)		
2月18日(水)		
3月18日(水)		

※女性の相談員が対応します。

問い合わせ先…公益社団法人いわて被害者支援センター

☎019-621-3750

みんなの広場

「みんなの広場」は、町民の皆さんのページです。掲載を希望される方は、はがきでご連絡ください。
◆町の話題…どなたでも、グループの紹介や内容、イベント情報など皆さんの身近な情報を、お待ちしております。
◆町への要望…行政に対する意見や質問などを気軽にお寄せください。

お便り(意見や要望など)

健康診断無料クーポン

使って、会社で受けられなかった項目3種類を受けました。町の検診は初めてでしたが無料で受けれるのでありがたかったです。検診先で町民の方(高齢者の方)と雑談できたのも楽しかったです。
(平泉 40代女性)

台風17号・18号による稲刈りの予定がずれ込みました

刈り取った新米を食べるときには家族みんなの顔を思い出すことでしょうか。
(長島 70代男性)

イラストコーナー

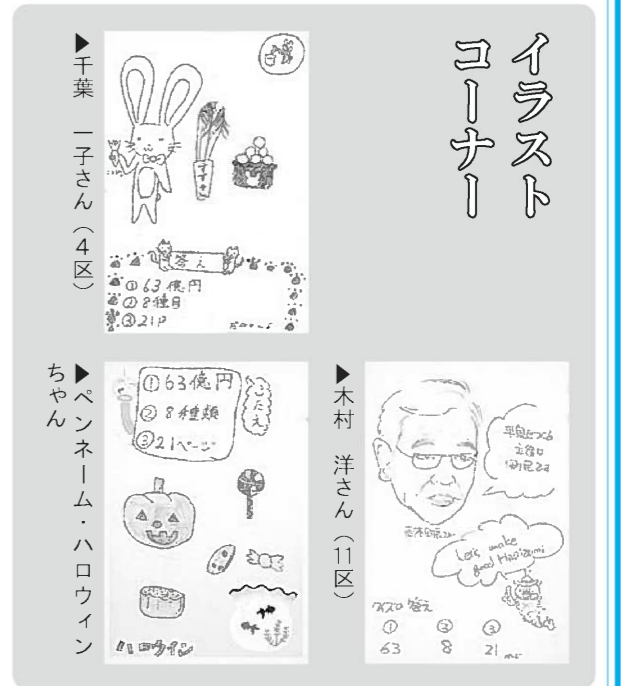

広報クイズ

500円の商品券が当たります

問題：①11月は児童○○○○推進月間。○に入る言葉は？
②秋の全国火災予防運動は11月9日から何日まで？
③今月号のどこかにヒヨコちゃんが入っています。そのページは？



応募方法：はがきに答え、住所、氏名、年齢を書いて応募してください。皆さんからのイラストや意見、情報なども随時募集しています。全問正解者の中から抽選で3人の方に、500円の平泉町共通商品券をプレゼントします。

広報クイズの答えは、左図のように書いて送ってください

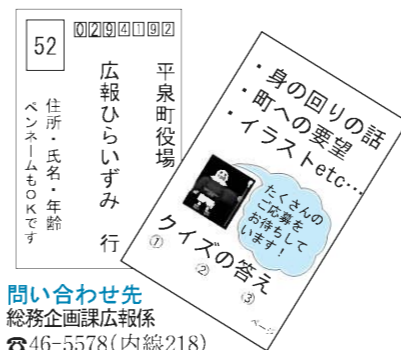

問い合わせ先
総務企画課広報係
☎46-5578(内線218)

歯や口の中の健康に関するテレホン相談

岩手県保険医協会歯科部会では、皆さんからの歯科についてのお悩みの解消をお手伝いするため、テレホン相談を開催します。

- 日時…11月7日(金) 10:00~19:00
- 受け付け内容…歯やお口についての悩み
※電話で受け付け後、当協会歯科医師から相談者に連絡します。
- 相談・問い合わせ先…岩手県保険医協会歯科部会 ☎019-651-7341

第1回みんなでまなぶ平泉学

- 日時…11月8日(土) 13:30~15:00
- 場所…中尊寺(本堂前集合)
- 参加費…無料(町民優待券をご持参ください)
- 内容…中尊寺の歴史・文化を学びます
- 主催…NPO法人みんなで作る平泉
- 問い合わせ先…同事務局 北嶺 ☎090-9035-1423

「高齢者・障がい者なんでも110番」

高齢者・障がい者とその家族、関係者からの法律、介護、福祉サービス、年金など幅広い分野の相談に、電話と面接で応じます。相談は無料で、秘密は守られます。

- 日時…11月13日(木) 13:00~17:00
- 面接相談…岩手県福祉総合相談センター3階(盛岡市本町通三丁目19番1号)
- 電話相談…☎019-625-0110
- 問い合わせ先…東海林法律事務所 ☎019-623-9511

世界糖尿病デー「平泉ブルーライトアップ」

11月14日は世界糖尿病デーです。糖尿病の予防と治療に対する啓発をするために、エンパイアステートビルやエッフェル塔など世界約180カ所が糖尿病啓発のシンボルカラーである青色にライトアップされます。

- 世界遺産の平泉からも糖尿病予防を呼びかけ、糖尿病連携手帳の普及を啓発します。
- 日時…11月14日(金)~16日(日) 18:00~21:00
- 場所…観自在王院跡
- 主催…平泉ブルーライトアップ実行委員会
- 問い合わせ先…同会事務局 ☎019-662-1622

文芸

短歌

平泉短歌会 吉田 英子 先生選
折り紙の力士それぞれ四股名ありあるじ待つごと机に並ぶ
どれほどに巨大化してある台風か薙ぐ風筋に身を疎ませつ
秋風は金木犀の薫りしてひと枝採り母に供へぬ

(五十音順)
千田 庄子
千葉 利英
寺崎 敏子

俳句

東稲吟社 鈴木 信 先生選
天 刈られたる中に横たふ男即花
地 間引き菜のあふるる笹の軽さかな
人 新米と言ふ響きさへ馳走なり

二区 佐々木邦世
十一区 鈴木多佳子
十九区 畠山 明子

秋の全国火災予防運動

11月9日から15日は、秋の全国火災予防運動週間です。これから本格的な寒さを迎え、ストーブやかたつなど暖房機器を使用する機会が多くなり、火災が発生しやすくなります。一人ひとりが防火を心掛け、大切な生命や財産を火災から守りましょう。
■問い合わせ先…一関西消防署平泉分署 ☎46-0119

11月のカレンダー

日 曜	主な行事	時 間	場 所
1 土	ひらいずみ芸術文化祭(〜2日)	9:00~	平泉小・町立幼稚園・平泉保育所
2 日	ひらいずみ産業まつり	9:30~15:30	柳之御所駐車場
3 月			
4 火	のびのび広場 元気!おたっしや倶楽部	10:00~11:30 13:00~15:30	福祉活動センター 保健センター
5 水	9カ月児相談・ピヨピヨ広場 社協ふくし相談 聴き上手講習会	9:30~11:30 10:00~12:00 13:30~15:30	〃 福祉活動センター 保健センター
6 木	ランクアップパソコン教室 おひさま教室	①9:30~②18:30~ 10:00~11:30	町公民館 保健センター
7 金	さくらの会	10:00~11:30	福祉活動センター
8 土	わんぱく塾	8:30~12:00	町公民館
9 日	胃がん検診・肝胆腎超音波 検診・大腸がん検診	6:30~9:00	保健センター
10 月	おひさま教室	14:00~16:00	保健センター
11 火	らく楽バランスアップ教室 社協法律相談(要予約) 元気!おたっしや倶楽部	10:00~11:30 13:00~15:00 13:00~15:30	ふくしの里デイサービスセンター 福祉活動センター 保健センター
12 水	生活改善教室 社協ふくし相談 聴き上手講習会	①9:30~②18:30~ 10:00~12:00 13:30~15:30	〃 福祉活動センター 保健センター
13 木	おひさま教室	10:00~11:30	長島公民館
14 金	社協障がい者相談 コツ骨貯筋教室	10:00~12:00 13:30~15:00	福祉活動センター 保健センター
15 土	親子ふれあい教室 おはなし会	9:00~12:00 10:00~	町公民館 町立図書館
16 日			
17 月	ニギニギ広場	10:00~11:00	保健センター
18 火	のびのびクラブ さくらの会 認知症予防講演会 英会話教室	9:30~11:30 10:00~11:30 13:00~15:30 18:30~20:00	〃 長島公民館 ホテル武蔵坊 町公民館
19 水	男の介護予防教室 社協ふくし相談 元気!おたっしや倶楽部	10:00~11:30 10:00~12:00 13:00~15:30	保健センター 福祉活動センター 保健センター
20 木	パソコン年賀状教室 おひさま教室 麺づくし教室	①9:30~②18:30~ 10:00~11:30 18:30~20:30	町公民館 保健センター 町公民館
21 金	コツ骨貯筋教室 こころの健康教室 英会話教室	13:30~15:00 13:30~15:00 18:30~20:00	長島公民館 保健センター 町公民館
22 土			
23 日			
24 月			
25 火	東夷大学 ふれあい会 おひさま教室 英会話教室 チャレンジクッキング教室	10:00~11:30 10:00~12:00 14:00~16:00 18:30~20:00 18:30~20:30	文化遺産センター 保健センター 長島公民館 町公民館 〃
26 水	社協成年後見相談 いいはあとの会	10:00~12:00 13:30~15:00	福祉活動センター 〃
27 木	パソコン年賀状教室 離乳食教室 東稲大学 幼児健診	①9:30~②18:30~ 9:50~11:30 10:00~11:30 12:50~13:00	町公民館 保健センター 長島公民館 保健センター
28 金	おひさま教室 英会話教室	10:00~11:30 18:30~20:00	〃 町公民館
29 土	子宮頸がん、乳がん検診 乳房超音波、骨粗しょう 症検診・大腸がん検診	時間と場所は問診票をご確認ください	
30 日			

しゅもん◎ 大きくなったら
何になりたいですか？

長島保育所の

おともだち



かんごし
看護師さん
おの であい 海
小野寺愛海ちゃん



いしゆ
お医者さん
こやま はな
小山 花ちゃん



でんいん
コンビニの店員
ちばあきと
千葉瑛斗くん



やさい つく ひと
野菜を作る人
すかわらゆうじ
菅原裕司くん



どうぶつえん しゆくいん
動物園の飼育員
さとうこうせい
佐藤康成くん



かんごし
看護師さん
ちばののこ
千葉禁乃子ちゃん