

# ひらいずみ

やすらぎと文化をおりなす  
千年のまちづくり

広報

HIRAIZUMI  
Public Relations Magazine

岩手県平泉町 | 平成26年5月号 | No.683

2014  
5  
NO. 683

## 屋根より高いこいのほり！

5月の風物詩といえば「こいのほり」。五月晴れの青空に優雅な姿で泳いでいました。

### 5月号●CONTENTS

- 2 春の藤原まつり情報
- 3 まちづくり地域懇談会
- 6 お知らせ
- 10 健康ホットライン



藤原まつり

春の藤原まつりのメイン行事、5月3日の「源義経公東下り行列」。源義経公役は俳優の山本裕典さん、藤原秀衡公役は一関市長の勝部修さん、北の方役は会社員の千葉亜也さんが務めます。

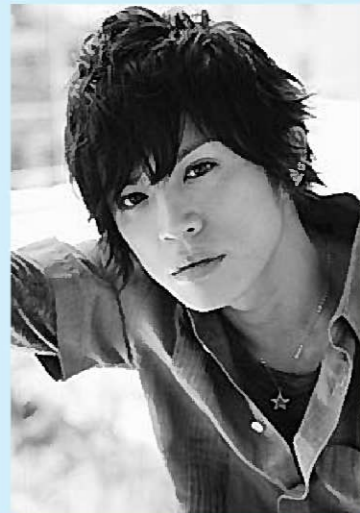

源義経公にふんする俳優 山本裕典さん



藤原秀衡公にふんする一関市長 勝部修さん



北の方にふんする会社員 千葉亜也さん

春の藤原まつり 行事日程

Table of festival events including dates (May 1-3), times, and venues like '中尊寺境内' and '観自在王院跡'.

放射線対策などについて意見を交換 まちづくり地域懇談会を開催

子どもたちの未来を考えた平泉の会と子供の笑顔を守り隊とのまちづくり地域懇談会が4月9日、役場201会議室で開催されました。

懇談会では、放射線量の測定や子どもの健康などについて意見を交換しました。主な内容をお知らせします。(以下、主な質問など。Q↓質問、A↓回答)

や一関市、奥州市とも連携した形で、検査精度も比較的に高い尿検査を行っている。

Q 甲状腺検査を行ってほしい

A 甲状腺検査の実施可否の検討に当たっては、医学的、科学的な知見に基づいた専門家の意見を十分に尊重することが必要であり、今後とも国内外の科学的な知見、国や福島県の調査結果などを引き続き最大限の関心を持って注視し、町としての対応が必要な場合はその方策について検討していきたい。

Q 給食食材の1週間の平均的な検体数と1回に測定する検体数は?

A 給食食材は月曜日に、給食は水曜日にそれぞれ測定。1週間あたりの平均的な検体数は7〜8件である。1回あたりの検体数は3〜4件である。

Q 給食食材の測定を週2回としている理由は?

A 保護者などからの要望を受け、近隣市町の状態など勘案し

た結果によるものである。

Q 専属職員の測定以外の業務内容は何?

A 献立を基にした放射能検査対象の食材の選択、業者への連絡調整、検査後の結果のまとめ、ホームページへの掲載事務が主だが、測定に係る事務の手が空いた時には、教育委員会事務局の事務補助に当たっている。

Q 給食に使われる食材の産地について

A 産地の表示については、具体的に表示する方向で学校と相談したいと考えている。

Q 加工品の検査について

A パンの原材料である小麦、味噌の大豆と米について、県が産地ごとにそれぞれ検査(測定)しており、放射性物質はいずれも不検出または基準値以下であることから、それらの加工品は測定していない。

Q 尿検査の結果について

A 全体の結果についての説明会は、5月に開催を予定している。

Q 今後の放射線対策について

A 今後もホットスポットになりそうなどころなどは、重点的に測定する。山菜やキノコについては、県と連携しながら継続的に検査をする。

Q 放射線対策などについて意見が交わされた懇談会



放射線対策などについて意見が交わされた懇談会

子どもの健康

Q 小学校で色覚検査をやめた時期と理由は?

A 色覚検査をすることが差別につながるなどのことから平成14年に学校保健法が改正され、施行義務がなくなつたため、任意での実施としている。

Q 体重増加の要因について

A 家庭における食事が、和食から洋食に移行しており、エネルギー量が相対的に多くなつていくこと、運動不足が要因ではないかと思う。

Q 骨折をする子どもが多くなつたことについて

A 調査は行っていないが、考えて

## 放射線関連情報

# 測定器を活用してホットスポット対策

町では、放射線量低減化対策の一環として一般宅地の放射線測定を進めています。町民のみなさんには、放射線量測定器の貸し出しを行い、自宅の宅地周辺などの測定に活用していただいています。

町内の放射線量は全般的に低下傾向にあります。特に軒下などで放射線量が高い場所がある場合があります。そのようなホットスポットを重点的に測定することも放射線量を知るうえで有効な手段となります。

また測定したところで気になる場所がある場合は、町で確認することもできますのでお知らせください。本年度も放射線量測定器の貸し出しを行いますので、宅地周りなどの測定にご活用ください。

### 問い合わせ先

▽放射線全般…放射線対策室 ☎46-2125

▽農産物検査…農林振興課 ☎46-5564

### 【表1】町内農産物などの測定結果

品目	産地	測定件数	放射性セシウム134と137の合計値(ベクレル/kg)	備考
チヂミユキナ	平泉	1	不検出	
つぼみ菜	平泉	1	不検出	
葉ワサビ	平泉	1	不検出	

▷測定日は3月6日～4月17日

▷「不検出」は放射性物質が検出定量下限値未満であることを示します。検出下限値は1kg当たり20ベクレルです。

### 学校給食食材の測定結果

学校や保育所で使用・提供される給食食材や給食の放射性セシウムを測定した結果、全ての食材、学校給食で不検出、または国の定める基準値を下回る結果となっており、安全が確認されています。

▶**食材測定品目(産地)**…ジャガイモ(長島)・タケノコ(長島)・ナガネギ(平泉・長島)・ナバナ(平泉)・ニンジン(長島)・ホウレンソウ(平泉・長島)

▶**測定日**…2月17日～3月12日

### 【表2】定点地点放射線量測定結果

単位：マイクロシーベルト/時

測定場所	測定高		
	5㍍	50㍍	1㍍
平泉中学校(校庭)	0.05	0.04	0.04
平泉小学校(校庭)	0.05	0.05	0.05
長島小学校(校庭)	0.04	0.05	0.05
二葉きりぎり園(園庭)	0.06	0.06	0.05
長島保育所(園庭)	0.05	0.05	0.05
平泉駅(駐輪場付近)	0.11	0.11	0.10
中尊寺駐車場(トイレ付近)	0.07	0.07	0.07
毛越寺駐車場(トイレ付近)	0.12	0.12	0.13
志羅山児童館(砂場付近)	0.08	0.07	0.07
瀬原公民館(神社前)	0.12	0.12	0.12
2区公民館(玄関前)	0.09	0.09	0.07
戸河内コミュニティセンター(グラウンド)	0.06	0.06	0.06
4区ふれあいセンター(玄関前)	0.10	0.09	0.09
下達谷公民館(玄関前)	0.06	0.05	0.06
河原商店(十字路付近)	0.09	0.09	0.07
7区公民館(駐車場中央)	0.18	0.14	0.14
第3分団(屯所前)	0.07	0.07	0.06
佐野公民館(玄関前)	0.10	0.08	0.06
祇園公民館(玄関前)	0.12	0.10	0.10
11区公民館(玄関前)	0.13	0.13	0.13
12区公民館(玄関前)	0.09	0.07	0.07
義経堂駐車場(町有地分)	0.16	0.15	0.14
14区公民館(玄関前)	0.10	0.12	0.11
長部地区交流センター(入口付近)	0.07	0.08	0.08
16区公民館(玄関前)	0.09	0.08	0.09
俄坂公民館(玄関前)	0.10	0.11	0.11
18区公民館(玄関前)	0.17	0.15	0.14
コミュニティセンター-悠悠(玄関前)	0.15	0.12	0.10
20区コミュニティセンター(玄関前)	0.11	0.10	0.09
21区ふれあいセンター(玄関前)	0.10	0.08	0.07
観自在王院跡(★)	0.14	0.15	0.14
金鶏山(★)	0.11	0.12	0.13
無量光院跡(★)	0.10	0.10	0.09

▷測定日は4月1日～7日

▷★印の場所は、それぞれ4～5地点ほど計測し高さ毎にそれぞれ平均した数値です。



しめやかに執り行われた偲ぶ会の様子

## 功績を称え大矢先生を偲ぶ

前平泉文化遺産センター館長の  
大矢邦宣先生を偲ぶ会が4月6日、文化遺産センターでしめやかに執り行われました。

大矢先生は、岩手県立博物館を退職後、盛岡大学にご奉職され、その後「平泉の文化遺産」の世界遺産推薦書作成指導委員や世界遺産国際専門家会議委員、世界遺産登録検討委員会委員を歴任するなど、世界遺産登録に多大な貢献をされました。

町内外からの約120人の参列者は、早逝を惜しみつつ、献花を捧げていました。

## 佐々木さんが消防庁長官表彰

町消防団副団長の佐々木吉夫さん(18区)が消防功労者として、平成25年度消防庁長官表彰永年勤続功労章を受章しました。

佐々木さんは、昭和54年4月に町消防団員を拝命以来、平成11年には町消防団本部付班長、13年に副本部長、22年に本部長にそれぞれ昇格。25年4月からは、副団長として、消防業務に尽力されています。

佐々木さんは「受章は皆さんののおかげ。これからも皆さんへの恩返しのため消防団発展のために貢献していきたい」と今後の抱負を話していました。



受章を報告する佐々木さん(写真右)

## 5月12日は民生委員・児童委員の日です

### 皆さんの地域に困りごとの相談役がいることを知っていますか？

地域のつながりや「絆」が薄れつつある中、民生児童委員・主任児童委員は、地域になくてはならない存在となっています。

誰もが安心して住み続けられる地域づくりのために、同じ地域に暮らす住民目線で活動しています。

生活の困りごとは、民生児童委員または主任児童委員へお気軽にご相談ください。

■問い合わせ先…町民福祉課 ☎46-5562

### 法的位置づけを知りましょう

「民生委員法」と「児童福祉法」に基づいて厚生労働大臣から委嘱された、地域福祉の推進役です。このうち、特に児童福祉の相談支援を専門とする人を主任児童委員といいます。90年以上の歴史を持つ日本固有の福祉制度ボランティアとして、皆さんの住む各地域で活動しています。

### 役割を正しく理解しましょう

わかりやすく言うと、日常生活の困りごとの「相談役」です。行政や福祉機関の提供するサービスを必要

とする人に、制度や利用方法について情報提供を行い、関係機関につなげます。

お年寄り、心身に障がいのある人、育児や子どもの問題、生活困窮世帯など、生活に支援が必要な人のあらゆる相談に応じながら、地域全体の見守りや訪問活動などを日常的に行い、地域の避難訓練などにも積極的に参画しています。

### 活動範囲を知りましょう

人口に応じた地区数・委員定数の定めに基づき、民生児童委員は地区ごとに1人配置され、主任児童委員は複数の地区にまたがって広く支援をしています(任期3年)。

全国の民生児童委員(主任児童委員含む)は約23万人、岩手県では3,734人、平泉町では26人が活動しています。

### 秘密保持を知りましょう

民生児童委員、主任児童委員は法律で守秘義務が定められています。安心してご相談ください。

## 春の農作業安全月間 ～豊作を無事故で迎える いわたの農業～

4月15日から6月15日は、春の農作業安全月間です。農作業が忙しくなるこれからの時期は、農作業事故が起こりやすくなります。急な作業開始は、思わぬ農機具事故につながります。ゆとりの心を持って、あわてず計画的に作業をしましょう。

- ▷ 農業機械の始業前点検など基本動作の励行
- ▷ 相手から見えやすい夜光反射材などの装着
- ▷ 農業者だけでなく、家庭や地域での事故防止意識の醸成

■問い合わせ先…農林振興課 ☎46-5564

「平泉農業女子プロジェクト」参加者募集！

町では、農業で活躍する女性の存在感を高め、農業を選択する若手女性の増加、そして新たな農業女性グループの組織化を進めます。女性農業者が、日々の生活の中で培った知恵を、さまざまな農業団体や企業のノウハウと結びつけ、世界遺産「平泉」を魅力とした新たな商品の開発やサービスの提供、情報を発信していきます。

ニギニギ広場で楽しく運動

ニギニギ広場は、子どもから高齢者まで幅広い年代の人が無理なく、楽しく活動できる教室です。「玄米ニギニギ体操」「タオルやボールなどを使った軽い運動」を毎月1回行っています。申し込みは必要ありません。お気軽にご参加ください。

■事業内容

▽女性農業者のための農業経営のノウハウ研修と女性リーダーの育成研修

▽農業・農村の魅力向上と情報発信の推進

▽平泉産農産物による新たな商品開発の研究実践と企業などのコラボレーションの推進

▽女性農業者等による経営組織化と6次産業化の推進

■申込方法 農林振興課に備え付けの申込用紙に必要事項を記入し申し込みください。(電話での申し込みも可)

■問い合わせ先

農林振興課 ☎46-5564

日程表: 5月26日, 6月23日, 7月28日, 8月25日, 9月22日, 10月27日, 11月17日, 12月22日, 1月26日, 2月23日, 3月23日

■問い合わせ先

保健センター ☎46-5571

住宅用高効率給湯器等設置促進事業補助金

高効率給湯器等設備の普及促進を図り、本町におけるエネルギー使用を効率よく、環境にやさしいものに替え、地球温暖化の原因となる温室効果ガス排出量の削減するため、町内に高効率給湯器等設備を設置する人に、設置費用の一部を補助します。

■補助対象者

▽町内の住宅に自ら居住するまたは居住しようとする人
▽住宅に高効率給湯器等設備を設置する人

▽町税の滞納がない人

■注意事項

▽補助金の交付は、1世帯あたり1回限りです。

■申請書類

町民福祉課に備え付けの申込用紙に必要事項を記入し申請してください。補助金交付要綱や交付申請書などの様式は、町ホームページからダウンロードできます。

補助対象と補助内容表: 潜熱回収型給湯器(エコジョーズ) 30,000円, 高効率直圧式石油給湯器(エコフィール) 30,000円, 自然冷媒ヒートポンプ給湯器(エコキュート) 50,000円, ガスエンジン給湯器(エコウィル) 50,000円

悠久の湯平泉温泉「子どもの日キャンペーン」

悠久の湯平泉温泉では、子どもの健やかな成長を願い「子どもの日キャンペーン」を開催します。

- 期日: 5月5日
■特典: 小学生以下の入館料無料

男女共同参画サポーター養成講座受講生募集

県では、地域における男女共同参画の意識向上と活動促進を目的に、男女共同参画に関心のある人を「男女共同参画サポーター」として養成するため、講座を実施します。

■募集人員: 2人(町から県へ推薦する人数)

■募集対象: 町内在住の20歳以上の男女共同参画への取り組みに関心がある人

▽地域で自主的に活動したいと考えている人
▽ボランティア活動などを実践している人

■問い合わせ先

総務企画課 ☎46-5578

園芸作物の生産を応援します

町内の園芸作物の品質や生産の向上を図り、平成28年度開業予定の道の駅や直売所などで、平泉産野菜などの積極的な販売等を促進するため、「ビニールハウスの整備にかかる一部を補助しますので、ぜひご利用ください。

■補助の対象者: 町内に居住し、自ら生産した園芸作物を町内の直売所などで販売しようとする人

■補助の内容

▽園芸用ビニールハウスを新設する

■講座期間: 5月~11月 (全7日間15講座)

■受講会場: いわて県民情報交流センター「アイーナ」(盛岡駅西口)

■受講料: 無料 ※交通費、テキスト代などは自己負担になります。予算の範囲内で町が助成します。(自己負担額のおおむね2分の1程度)

■応募方法: 所定の申込書に記入の上、5月12日(月)までに総務企画課へ提出してください。

■問い合わせ先 総務企画課 ☎46-5578

場合: 整備費の3分の2を補助(上限25万円)

▽既設ビニールハウスのビニール張替: 整備費の3分の2を補助(上限5万円)

■補助の要件: ビニールハウスを利用した農作物の栽培・出荷計画書(5年間)を提出すること

■申込期限: 12月26日(金)まで

■申し込み・問い合わせ先

農林振興課 ☎46-5564

就農者を応援します 新規就農者支援事業

近年、生まれ故郷に戻って就農しようとするUターン希望者や自然に恵まれた農村で安心して心豊かな生活の実現を求めて、新たに農業にチャレンジする人が増えています。町では、このように新たに農業をやってみたいという人の新規就農を応援しています。

■事業の内容

町の農業を担う者の育成・確保とその定住の促進を図るため、新規就農者に対して補助金を交付することにより新規就農を支援します。

■対象者(次の要件をすべて満たすことが必要です)

▽町内に住所を有し年齢が18歳から60歳までで、新たに就農する人(町外の人は平泉町に住所を移していただきます)

▽受入農業経営体などで月8日以上研修を受け、研修期間が6カ月以上の人(外部研修を含む)

▽事業終了後、町内で2年間以上居住し、就農できる人

「子どもの集い」を開催します

平成26年度児童福祉週間の一環として「子どもの集い」を開催します。みなさんの参加をお待ちしています。

■日時: 5月8日(木) 10時~11時

■場所: 長島球場

※雨天の場合は長島体育館

史跡指定地での現状変更は許可が必要

町には9つの国指定史跡・名勝があります(注)。これらはわが国の歴史を理解したり、景観上あるいは芸術上で欠くことのできない重要なものに位置付けられています。史跡などは現状のまま保存することが原則で、円滑な保護を図るため保存管理計画が定められています。土地所有者などがやむを得ず史跡内で現状を変更しようとする場合は、次の手続きが必要になります。

- ①史跡内では▽建築物の新・増・改築▽工作物の設置や改修▽仮設物の設置▽管や側溝・ケーブルなどの埋設や改修▽土木工事などによる掘削や造成▽地面の舗装▽道路や水路の改修や補修▽樹木の伐採など史跡の現状を変更し、その保存に影響を及ぼす行為をする場合には、文化財保護法の規定により現状変更の許可が必要です。また建物の解体や工作物・埋設物などの撤去も許可が必要になります。

協働のまちづくり交付金事業を募集

協働のまちづくりの推進と住民の自主的な活動の促進を図るための交付金です。

- 対象団体：町内に活動拠点のある5人以上の団体
■対象事業：町の地域づくりを目的とした地域の課題解決に向けた取り組みなど
■交付金額：30万円以内(必要に応じて3分の2以内の額を前払いできます)
■問い合わせ先：総務企画課 ☎46-5578

町住宅リフォーム補助事業と地震による住宅被害復旧補助制度

町住宅リフォーム補助事業

町民が町内施工業者に依頼して住宅のリフォーム工事を行う場合に要する経費の一部を補助します。

■対象となる工事

町内に住所を有する事業者が工事を依頼し、工事の金額が30万円以上のもので、申請のあった年度内に着工し、かつ当該年度内に完了する工事

■工事内容

住宅の修繕や改築、増築や模様替えなど住宅の維持や機能向上のため行う補修等

■補助額

▶対象工事に要する工事の金額の20% (上限は20万円)

※ 補助金額の50%に相当する額は、ひらいずみ商業協同組合商品券で交付します。

■補助予定件数…先着40件

地震による住宅被害復旧補助制度

東日本大震災と4月7日に発生した余震により住宅が被災した人を対象に、補修費用や改修費用の一部を補助します。

被災した後に工事を行い、すでに工事が終わっているものについても、補助金を受けることができます。

■補修に対する補助額

▶10万円以上の補修工事の半額(ただし上限は30万円)

※ 半壊、一部損壊した住宅が対象。応急修理制度を活用した場合は対象外です。

■改修に対する補助額

①地震に強くする(現在の耐震基準を満たさない住宅を基準に適合させる工事)

▶耐震改修工事の費用の半額(ただし上限は60万円)

②バリアフリーにする(床の段差解消、手すり設置、高齢者用トイレ設置などの工事)

▶バリアフリー改修工事の費用の半額(ただし上限は60万円)

③県産材の使用

▶県産の木材を積極的に使用した改修工事の費用の半額(ただし上限は20万円)

■被災宅地復旧に対する補助額

地盤の補強や整地工事、擁壁の設置や補強工事などの復旧工事の費用の半額(ただし上限は200万円です)

※ 対象となる工事内容を組み合わせて工事した場合には、それぞれ補助金が交付されます。

■利子補給

新築・補修で金融機関などから借り入れをした場合に、その利子の一部を補給します。

予算には限りがあります。対象となる工事内容や手続きの方法など、詳しくは建設水道課までお問い合わせください。

■問い合わせ先…建設水道課 ☎46-5569

野外焼却は禁止されています

野外焼却は、法律や県条例で、次の例外規定を除き禁止されています。

例外で認められている焼却

- ①法令に基づく焼却(伝染病家畜、松くい虫被害伐採木等の焼却)
②風俗慣習上の行事のための焼却(火祭り、どんと焼きなど)
③農林漁業のためのやむを得ない焼却(草や木の葉、枝やもみながら、わらなどの焼却)
④学校教育などのための焼却(キャンプファイヤーなど)
⑤落ち葉の焼却その他の一過性の軽微な焼却(落ち葉、一時的に出される少量の剪定枝、空き地の刈り取った草木の焼却)

※ ①～⑤であっても廃プラスチック類やゴムくず、廃油や皮革の焼却は認められていません。

畦畔草など草木の野外焼却

畦畔草などの草木の野外焼却については、福島第1原子力発電所事故以来、自粛をお願いしていましたが、県の外部有識者による「野外焼却の影響評価に関する検討委員会」の見解を受け、自粛要請は解除されました。

しかし、野外焼却禁止の例外規定とされる行為であっても、焼却による煙や臭いで苦情が寄せられる場合があります。その場合には、野外焼却行為者へ、配慮をお願いしたり、指導する場合があります。やむを得ず、例外規定とされる野外焼却を行う場合には、周辺住民へ迷惑がからないよう配慮をお願いします。

■問い合わせ先

町民福祉課 ☎46-5562

グリーン・ツーリズム受入農家を支援しています

町と町グリーン・ツーリズム推進協議会では、農村体験学習生や観光客などの受入農家を募集しています。

そこで町では、グリーン・ツーリズム受入農家の宿泊設備整備に必要な経費に対し、補助金を交付します。

■対象者：町グリーン・ツーリズム推進協議会に加入し、5年以上継続

して年に4人以上の受け入れをしようとする人

■対象工事：排水設備または浄化槽の新設、住宅のリフォーム

■補助金額：50万円以上の工事での額の20%に相当する額以内の額(ただし上限20万円)

■問い合わせ先

農林振興課 ☎46-5564

人権擁護委員に

千葉さん

任期満了に伴い、人権擁護委員として次の方が法務大臣から委嘱されました。任期は平成26年4月1日から3年間です。



千葉博昭さん(再任) (長島字石合)

よろしくお願ひします

新採用職員の紹介



加藤 妃奈さん 教育委員会事務局



鈴木 理世さん 農林振興課

町営住宅の入居者を募集します

Table with columns: 物件名, 間取り, 月額家賃, 募集期間, 入居資格, その他. Details include addresses like 上野台団地 and 高田前団地, room types like 3LDK, and application dates.

問い合わせ先…建設水道課 ☎46-5569

## むし歯のない 3歳児



このコーナーでは、町の健康診査で「むし歯のない3歳児」として表彰されたお子さんを紹介します。付き添いの保護者の方から、むし歯ゼロへの取り組みなどをお聞きしました。



**佐藤 琉士 くん**  
「夜の仕上げ磨きをし、毎日フッ素を塗っています」



**千葉 成珠 ちゃん**  
「朝・夜の仕上げ磨きをし、寝る前にタブレットを与えています」



**千條 結月 ちゃん**  
「夜の仕上げ磨きをし、麦茶を飲ませています」



**千葉 苺佳 ちゃん**  
「飲み物は麦茶・牛乳で、おやつは甘いものよりせんべいにしていきます」

## 健康な生活の基礎づくりを 応援します〜母子保健事業〜

町では、子どもたちが健やかに育ち、いきいきと暮らせることを目指して、さまざまな世代を対象にした母子保健事業を実施しています。

### 【思春期】学校保健会共催事業

▽カルシウムアップ教室・ヘルスアップイベント(中学生)  
町の栄養士と食生活改善推進員による健康な食生活についての講義と調理実習です。

▽思春期の性教育(中学生)  
イベントでは健康クイズや食品の砂糖含有量の展示、ヘルシーおやつを試食などを行います。

▽ふれあい保育(中学生)  
中学生が町内の幼稚園・保育所に  
出向き、園児たちと触れ合いながら「いのちの大切さ」について学びます。

▽生活習慣病予防講話(小学4年生)  
保健師・栄養士が生活習慣病予防健診の事後指導を学校と一緒に進めています。  
規則正しい生活やバランスのとれた食事について学びます。

### 【妊娠中・産後】

▽妊婦健康診査  
元気な赤ちゃんが生まれるよう、定期健診(14回)と子宮頸がん検診を行います。

▽パパママ歯つびー健診  
妊娠中から産後1年までのパパとママを対象にした歯科健診です。  
▽こんにちは赤ちゃん訪問(乳児訪問)  
生後2カ月ごろを目安に、保健師が自宅を訪問し、赤ちゃんの体重測定をしたり子育ての悩みに答えます。

### 【乳幼児期】

▽乳幼児健康診査  
生後1カ月と3〜4カ月、6〜7カ月、12〜13カ月、1歳6カ月、2歳6カ月、3歳6カ月に健康診査を行います。

からの発育発達とあわせ、こころの成長についても確認し、子育ての困りごとなどの相談を行います。  
▽離乳食教室  
生後4カ月の赤ちゃんの保護者を対象にした教室です。離乳食の基本を学びます。保育士による赤ちゃん遊び、身体測定、保健師・栄養士による相談を行います。

### ▽ピヨピヨ広場

生後1歳ごろまでの赤ちゃんの広場です。離乳食や子育てについての情報交換、ヨガやベビーマッサージなど月ごとにテーマを設けて実施します。

図書館職員による絵本の読み聞かせ(ブックスタート)、身体測定、赤ちゃんふれあい遊びを行います。  
▽おひさま教室(乳幼児)  
育ちの支援が必要なお子さんを対象にした療育教室です。

発達を促す遊びを行いながら保護者と一緒にお子さんの育ちを応援します。

### ▽歯つびー噛むカム運動

「毎週月曜日は甘いものを食べたり飲んだりしない休日」毎週火曜日は「噛むカムデー」とし、一口30回は噛むことをすすめるなど、各世代で歯の健康に取り組み運動として展開しています。

### ▽歯つびー噛むカム教室(年中・年長児)

保健師や歯科衛生士が幼稚園・保育所を訪問し、むし歯予防の寸劇や、歯磨き指導を行います。

▽食育指導(年中・年長児)  
栄養士が幼稚園・保育所を訪問し、食事の大切さや食べ方、食材の選び方やマナー、行食食についてお話しします。

▽性教育(年中・年長児)  
保健師が幼稚園・保育所を訪問



### ☆のびのびクラブ☆

本年度第1回目の「のびのびクラブ」を4月15日、町保健センターで開催しました。

会員19組子ども22人のほか、見学に来た1組が参加。最初に「はじめまして」と題して会員とスタッフの自己紹介をして交流を図りました。その後、身体測定と手形をとって来年の3月までにどれくらい成長するか見ることにしました。

4月のお誕生会をし、みんなでお祝いしてから、子育てサークル「かみふうせん」さんによる大型絵本の読み聞かせになると、元気に走りまわっていたお友だちも静かに座って、聞き入っていました。  
今月は、20日(火)町公民館で「サツマイモの苗植え&花瓶制作」を行います。

### 5月の予定

詳しくは、町子育て支援センターにお問い合わせください。

- ◎園開放日(園庭・園舎)  
▽子育て支援センター  
毎週月・金曜日
- ▽長島保育所 毎週水曜日
- ◎子どもの集い  
8日(木)
- ◎おひさま教室③  
12日(月)
- ◎おひさま教室②  
13日(火)
- ◎ピヨピヨ広場  
14日(水)
- ◎おひさま教室①  
15日(木)
- ◎のびのびクラブ  
20日(火)
- ◎おひさま教室③  
26日(月)
- ◎給食試食会  
27日(火)
- ◎おひさま教室①  
28日(水)
- ◎おひさま教室②  
29日(木)



1年後にはどれくらい大きくなってかな?

詳しい活動内容・日程・場所については各施設または子育て支援センター(平泉保育所内)46-2767までお問い合わせください。

## 「がっちり！エクササイズ講座」受講生募集

青壮年期の生活習慣病予防や健康づくりを目的としたエクササイズ講座です。

奮ってご参加ください。

■日時…5月15日(木)、29日(木)

6月12日(木)、26日(木)

※時間はいずれも18:30~20:00

(受け付け18:00~)

※運動を始める前に、血圧測定など健康チェックを行います。

- 場所…保健センター
- 内容…エアロビクスエクササイズ
- 講師…フィットネスインストラクター 高橋理恵さん
- 対象…おおむね65歳未満の町民
- 募集人数…15人 (定員になり次第募集は終了します)
- 持ち物…ズック、タオル、飲み物
- 問い合わせ先…保健センター ☎46-5571



中学生を対象にしたカルシウムアップ教室での調理実習

し、紙芝居などを使って幼児期性教育のテーマである「いのちの大切さ」についてお話をします。自分が望まれて生まれてきた大切な存在であることを伝えていきます。  
▽フッ化物を使用したむし歯予防  
1歳以降に行われる歯科健診では、希望者にむし歯予防のためのフッ素塗布を行います。あわせて歯科医師や歯科衛生士がむし歯になりやすい食事や生活について指導します。  
また年中児から小学6年生の希望者は、週1回、フッ素洗口を行っています。  
このほか乳幼児期の母子保健事業とは別に、子育て支援センターがより楽しい子育てを応援するさまざまな事業を実施しています。健康な生活の基礎は、毎日の暮らしの中でつくられます。



## 平泉小学校

☎46-2202

### 1年生46人を迎え新年度がスタート

46人の新入生を迎え、全校児童306人で平成26年度が始まりました。4月7日、全員出席で迎えた始業式。わくわくどきどきしながらの担任発表、新しい教科書を手にした子どもたちの笑顔あふれる1日でした。

8日の入学式では、2年生が元気いっぱい演技と演奏で1年生の入学を祝福しました。2年生の見事な発表に1年生は興味津々、新入生も元気に学校生活をスタートしています。

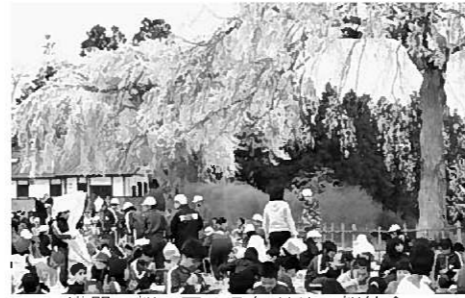

満開の桜の下で5年ぶりの桜給食

その後、地域の方々のご協力をいただき、交通安全教室(10日)や避難訓練、スクールガード紹介式、二斉下校指導(17日)を実施しました。19日には、多くの保護者の皆さまにご参加いただき、授業参観、学級懇談、PTA総会が行われました。子どもたちは緊張しつつも新鮮な気持ちで毎日の学習や活動に臨んでいます。

また21日には、5年ぶりに満開の桜の下で桜給食を実施することができました。給食室の皆さんの心づくしのお弁当に春の1日を満喫しました。本年度もこれまで同様、保護者や地域の皆さまからのご理解ご支援をいただきながら、学校教育の一層の充実に向けて教職員一同力を合わせて頑張っていきたいと思っております。1年間、よろしくお祈りいたします。



☎46-2203

### 安全を考える4月

本校では、4月7日に紹介式・始業式、8日に入学式が行われました。新入生14人を迎え、全校児童81人、教職員21人で平成26年度がスタートしました。

9日には、二斉下校指導を実施。長島地区は、見通しの悪いカーブや坂道が多くなり、自転車乗りや歩行には危険がいっぱいです。担当の先生からは危険箇所や危険について「自分で考え判断し、命を守る」ことができると話がありました。その後担当の職員と一緒に、高学年が先頭になり下校しました。



交通指導員から自転車の手信号を学ぶ児童

14日には「スクールガード打ち合わせ会」を行い、登下校の安全を見守ってくださる方々を紹介しました。また1・2年

生との交流も行われ、一層身近に感じました。さらに、16日は「交通安全教室」が行われ、自転車の安全な乗り方や道路の歩き方を学びました。

本年度も地域の皆さまのご支援とご協力をたくさんいただきながら「平泉の宝」を大切に育ててまいります。



☎46-2205

### 26年度の飛翔の始まり

4月5日に入学式が行われ、61人の新入生が入学しました。「これから始まる中学校生活では、楽しみにしていることがあります。学習では時間を上手に使って家庭学習にしっかり取り組み基本を身に付けたいです。部活動ではつらくなるときもあると思いますが、先輩を見習って頑張りたいです。また運動会や文化祭などの行事では、最大限の力を発揮したいです。分からない事は質問して中学校生活に慣れていき、中学生として目標に向かって成長していくことを約束します(新入生代表、石川芽衣さん)。

「皆さんが入学するのを中心から楽しみにしていました。より良い平中を築いていくため共に活動していきましょう。本年度の生徒会スローガン『飛翔』のもと、高い目標を持ち、全校生徒で翔け上がっていきましょう。運動会と文化祭では勝ち負けだけでなく、団結や学級の進歩を得ることができ、とてもやりがいがあります。自立するため、苦手なことにも挑戦しましょう。悩むことあるかもしれませんが、先輩や先生に聞いてください。今日から、平中生活としての自覚を持って、中学校生活の一日一日を大切に、新しい仲間と共に頑張っていきたいと思います(3年、千田和輝さん)。



緊張した面持ちの新1年生

## ご利用ください!

### 出前スポーツ教室

教育委員会では、町民の皆さんが気軽にスポーツに親しめるよう、地域にスポーツを出前する「出前スポーツ教室」を開いています。

年代を問わず、また初心者の人でも楽しめるメニューを中心としたメニューとなっています。昨年度は地区行事など31回開催し、好評を頂いています。

運動不足解消や運動のきっかけづくりに、またグループで何かスポーツをしたいときなどに、お気軽にお問い合わせください。指導者が皆さんの地域に伺います。内容は次の通りです。

- 場 所**
- ①町社会体育施設
  - ②町学校体育施設
  - ③各行政区の公民館などの施設
- 指導者**：スポーツ推進委員、教育委員会職員など
- 費用**：無料
- 申し込み方法**：希望のメニューを選び、開催希望日の3週間前までに教育委員会へお申し込みください。

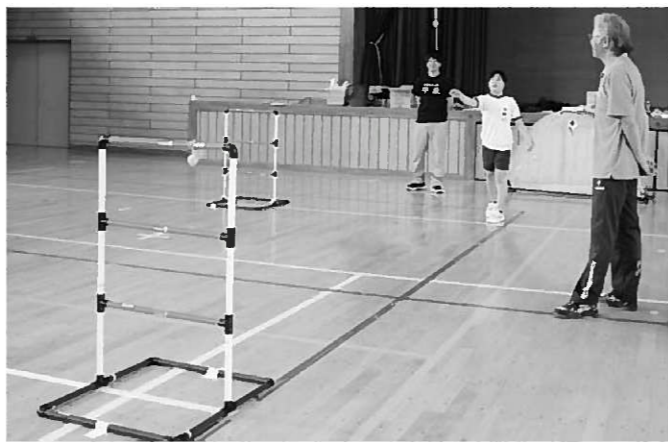

ボールの付いたヒモを投げ、得点を競い合うラダーゲッター

種 目	説 明
体力測定	簡単なテストで、あなたの体力年齢を診断します。
ドッチビー	スポンジ状のフリスビーを使ったドッチボールです。大人も子どもも楽しめます。
インディアカ	羽根のついたボールをバレーボールのように打ち合います。
ペタンク	目標球(ビュット)目掛けてボールを投げ、近さを競い合う人気のスポーツです。
ソフトバレーボール	柔らかいボールを使ったバレーボールです。安全でラリーが続きます。
カローリング	話題のカローリングの面白さを室内で味わえます。
グラウンドゴルフ	気軽にゴルフ気分を味わいたいならこれ! シンプルで簡単にできるスポーツです。
スカイクロス	遠くに置いたコーンを目掛け、リング型のフリスビーが何回で入るかを競います。
ファミリーバドミントン	1チーム3人で行うバドミントンです。親子で楽しむのにぴったり。
キンボール	直径1mほどの大きなボールを相手チームと投げ合います。
シャフルボード	一種の陣取りゲームで、ディスクをスティックで押しすすめ得点を競います。
ミニサッカー	普通のサッカーに比べゴールまで距離が短くシュートが多くなります。幼児から小学生まで楽しめます。
フライングディスク	遠くに置いたリングをめがけ、フリスビーが何回で入るかを競います。
ビーチボール	ビーチボールを使ったバレーボールです。ボールが変化するので意外性に富んだプレーが楽しめます。
ラダーゲッター	ヒモでつながった2個のボールをラダー(はしご)に向かって投げて、得点を競います。

### 県スポーツ推進審議会委員を公募します

本県のスポーツ推進策に対する県民の幅広い意見を反映させるため、委員の一部を県民の皆さんから公募します。

**募集人員**…2人

**任期**…委嘱の日から2年間

**報酬等**…会議に出席した際、県の規定により報酬と旅費を支給します。

**応募資格**…次のすべてに該当する人。ただし、国、地方公共団体の職員は除きます。

▷県内にお住まいの20歳以上(平成26年6月1日現在)の人

▷調査審議する内容について十分な識見を有している人

▷年1~2回、平日に盛岡市で開催される審議会に出席できる人

#### 提出書類

▷応募申込書兼履歴書1通(電子メールで応募する場合は、別添

様式の記載事項が網羅されていれば、様式は問いません)

▷作文(テーマ「岩手県のスポーツ推進について考えること」800字程度:市販原稿用紙またはA4判用紙に横書き、行間8mm程度で記載のこと)

**受付期間**…4月11日(金)~5月9日(金)

**提出方法**…直接持参、郵送、FAXまたは電子メール(提出期限内必着)

**選考方法と結果通知**…選考委員会を設置し、提出された応募申込書兼履歴書及び作文により選考します。選考結果は、応募者全員に通知します。

#### 応募・問い合わせ先

県教育委員会事務局スポーツ健康課 体育・スポーツ担当  
 〒020-8570 盛岡市内丸10-1 ☎019-629-6195  
 FAX019-629-6199 電子メール:DB0006pref.iwate.jp

## 館長あいさつ

館長 千葉 登

平素から町公民館活動にご理解ご協力を賜り誠にありがとうございます。

先月配布しました平成26年度公民館年間事業計画(予定)でお知らせしましたとおり、皆さまの要望を踏まえて、生活に役立つ教室や講座を企画いたしました。小さいお子さんから高齢の方々まで気軽に楽しく参加でき、たくさんの方々に喜んでいただけますよう内容についても充実させていきたいと考えております。

町民の暮らしや生活の価値観、地域社会の様相も大きく変化しております。時代の状況に対応しながら、学習や地域活動の場所として気軽に利用しやすい公民館として、町民の皆さまの学習意欲に応え、地域の仲間づくりや各種団体の支援を積極的に行うよう心掛けたいと思います。

本年度もより一層の教室・講座への参加、施設・設備のご利用をお待ちしております。

ご要望、不明な点などがありましたら遠慮なくお電話ください。

皆さまからのご指導とご協力をよろしくお願いいたします。



本年度も多種多様な講座を開催しますので、多くの皆さまの参加をお待ちしています。



## ◆今月の受講生募集

### 「新奥の細道」ウォーキング教室

【全4回シリーズ】

ウォーキングしながら歴史の学習をします。(距離:約7~9km)

対象…町民と町内在勤者

講師…ボランティアガイド他

参加費…500円(1回ごと)

定員…先着20人

申込期限…5月13日(火)

※定員になり次第締切

#### 開催日と場所

▷5月24日(土) 北上市

サクラとツツジのみち

▷6月21日(土) 奥州市水沢区

東街道を訪ねる道

▷9月20日(土) 遠野市

遠野物語のみち

▷10月25日(土) 花巻市東和町

毘沙門天のみち



昨年の教室の様子

## ★星空観察会★

【全3回シリーズ】

夜空に輝く星座について家族で学んでみませんか?

期 日…5月16日(金)

時 間…17:50(町公民館集合)

18:00(町公民館出発)

21:00(町公民館解散)

場 所…奥州市奥州宇宙遊学館

内 容…四次元デジタル宇宙シアター観賞ほか

対 象…町民

参加費…先着20人

備 考…町のバスで移動します。

## シニアパソコン教室

【全6回シリーズ】

毎年恒例のパソコン教室が今年も始まります。今回は60歳以上の人を対象にパソコン同好会の皆さんが、電源の入れ方から丁寧に教えます。

期 日…5月22日~6月26日

※毎週木曜日開催

対 象…町民(60歳以上の人)

講 師…町パソコン同好会

時 間…9:30~11:30

場 所…町公民館 I T室

内 容…パソコン操作の基礎

参加費…500円

定 員…20人

申込期限…5月20日(火)

※定員なり次第締切



昨年の教室の様子

## ◆今後の予定

募集については、後日広報やチラシなどで行います。

## やさしいパソコン教室

【全6回シリーズ】

初心者向けのパソコン教室です。文字入力から丁寧に指導する講座ですので、お気軽にご参加ください。

期 日…7月上旬~8月上旬

時 間…9:30~11:30(予定)

場 所…町公民館 I T室

内 容…パソコン操作の基礎

講 師…わかやまパソコン教室

若山文一さん(一関市)

対 象…町民と町内在勤者

参加費…1,000円

定 員…先着20人

※募集は広報6月号で行います。

## 今月のテーマ展示

### 「友だちっていいな」

子どもの読書週間にあわせて、絵本や児童書を中心に集めました!



### 「お手紙ありがとう」

小手鞠るい/WAVE出版

4人のお友だちと校長先生が書いた心あたたまる、やさしい手紙。その手紙のあて先は、いったい、だれ?



### 「ふたりはいつもともだち」

もいちくみこ/金の星社

めずらしい海の生き物ジュゴンとこころやさしいカメの友情を描いた、ちょっとすてきな、ほんとうにあったお話です。

### 5月の休館日

- ◎毎週月曜日
- ◎3日(土) 憲法記念日
- ◎4日(日) みどりの日
- ◎5日(月) こどもの日
- ◎6日(火) 振替休日
- ◎30日(金) 館内整理日

## 新着図書

- ▶「英国一家、日本を食べる」  
マイケル・ブース/亜紀書房
- ▶「天才・イチローなお挑み続ける「言葉」」  
見玉光雄/イースト・プレス
- ▶「奥州藤原氏と平泉」  
岡本公樹/吉川弘文館
- ▶「小澤式キッズヨガほぐしあそび」  
小澤るしや/出版ワークス  
一ほか約90冊

## 5月の行事予定

- ▶小学生図書館体験学習(平泉小学校児童)/10日(土)

## 館長着任にあたって 千葉 繁男

本年度町立図書館への着任に当たり一言ご挨拶申し上げます。昨年度まで町公民館で働いておりましたが、本年度から町立図書館に勤めることになりました。宜しくお願いたします。

今まで図書館の前を通り過ぎるだけでしたが、久しぶりに図書館に入ってみてその変わり様に驚きました。

一つ目は、コンピューターが活躍し、読みたいと思っている本を自分ですぐ探し出すことができること。また当図書館に無い場合でも、県立図書館が作成した横断検索システムを利用することで他図書館からスムーズに取り寄せることができるようになったことなど、利用者にとって非常に便利になってきていると感じました。

二つ目は、館内でのスペースが整えられ、以前よりも閲覧や学習が落ち着いてできるようになったこと。

三つ目は、町内遺跡の世界文化遺産登録を機に高まった町内の皆さんや平泉を訪れる方々の興味や関心に応えるため「郷土資料コーナー」が設置されたことです。ずいぶん変わってきているなど感じました。

総じて、ここ数年の間に、町民の皆さんの要望に精一杯応えてきているのではないかなと感じました。

他の図書館と比較すればまだ十分といえない所もありますが、これからも町民の皆さまの要望にお応えしながら、いつもご利用なされてきた皆さま方は勿論のこと、散歩の途中にでも立ち寄って新聞や雑誌、書物にのんびりと触れることができる図書館として開館していきたいと思います。

より親しみやすく利用しやすい図書館として皆さま方のご来館をお待ちしております。

## 〈5月〉おすすめの児童図書コーナー

- ☆【絵本】「おかあさんといっしょ」クリストファー・ガンソン/徳間書店
- ☆【絵本】「どろぼうがっこうだいうんどうかい」かこさとし/偕成社
- ☆【絵本】「むしたちのうんどうかい」久住卓也/童心社

### 「一休さん」

長野ヒデ子/小学館

ゆかいな一休さんなどちばなし、はじまりはじまり〜♪



### 「家族でおでかけ東北 '14-'15」

昭文社

見学・体験・買物・食事・宿泊等の人気スポットのほか、SA・PAマップも掲載!

## 3月の利用状況

- ▶入館者数=915人
- ▶リクエスト数=7件
- ▶図書資料貸出数=1,095冊
- ▶予約冊数=12冊
- ▶視聴覚資料貸出数=103巻
- ▶レファレンス件数=6件



### 戸籍の窓

(3/21～4/20届出分)

### ◆人口の動き 4月1日現在

男	3,949 (-12人)	転入	47 (3月中)
女	4,214 (-10人)	転出	62 (3月中)
人口	8,163 (-22人)	出生	4 (3月中)
世帯	2,637 (±0世帯)	死亡	11 (3月中)

※ ( ) 内は前月からの増減

### ツキノワグマの出没情報をお寄せください

一関保健福祉環境センターでは、ツキノワグマによる人身・農業被害を防止するため、関係各機関のご協力をいただきながら出没の情報を取りまとめ、インターネット上に公開しています。

ツキノワグマを目撃した、または被害に遭われた場合は、日時や場所・詳細について下記の機関までご連絡ください。ご協力をお願いします。

連絡先…一関警察署 ☎21-0110 平泉駐在所 ☎46-2140  
長島駐在所 ☎46-2160 役場農林振興課 ☎46-5564  
一関保健福祉環境センター環境衛生課 ☎26-1412

### 無料法律相談

5月の日程	担当弁護士	予約開始	6月の日程	担当弁護士	予約開始
1日(木)	北村 宏洋	4/25 (金)	5日(木)	山崎 正敏	5/30 (金)
8日(木)	小野寺豊希		12日(木)	北村 宏洋	
15日(木)	熊本 賢吾		19日(木)	小原 恒之	
22日(木)	小原 恒之		26日(木)	小野寺豊希	
29日(木)	赤津 聡		—	—	

時間…10:00～15:00 場所…一関市役所本庁

予約・問い合わせ先…一関市役所生活環境課 ☎21-2111

### ダイヤルイン (各部署へ直通です)

- ◆町民福祉課☎46-5562 ◆税務課☎46-5563 ◆放射線対策室☎46-2125
- ◆農業委員会☎46-5567 ◆建設水道課☎46-5569 ◆教育委員会☎46-5576
- ◆保健センター☎46-5571 ◆農林振興課☎46-5564 ◆平泉保育所☎46-2767
- ◆総務企画課☎46-5578 ◆観光商工課☎46-5572 ◆長島保育所☎46-2007

- ◆平泉町立幼稚園☎46-2575 ◆悠久の湯平泉温泉☎34-1300
- ◆平泉小学校☎46-2202 ◆平泉町立図書館☎46-5455
- ◆長島小学校☎46-2203 ◆平泉町公民館☎46-2010
- ◆平泉中学校☎46-2205 ◆平泉文化遺産センター☎46-4012
- ◆世界遺産推進室☎46-2218 ◆役場(代表)☎46-2111

### 5月の当番医

日程	内科	外科	歯科
3日(土)	西城病院 ☎23-3636	誠信堂医院(花泉) ☎82-3362	山本歯科医院 ☎26-2552
4日(日)	小野寺内科循環器科 ☎23-5600	佐藤外科肛門科医院 ☎26-5125	ヨシハラ歯科医院(花泉) ☎82-4008
5日(月)	阿部内科クリニック ☎23-2918	西城医院(舞川) ☎28-2393	赤荻歯科医院 ☎25-4480
6日(火)	菅原内科循環器科医院(花泉町) ☎82-5528	一関病院 ☎23-2050	伊藤歯科医院 ☎21-1488
11日(日)	かとうこどもクリニック ☎33-2211	笠原耳鼻咽喉科医院 ☎23-4916	—
18日(日)	いとう脳神経内科 ☎21-8200	一関病院 ☎23-2050	—
25日(日)	阿部医院(巖美) ☎29-2020	岡崎整形外科 ☎23-7000	—

診療時間…内科・外科9:00～17:00、歯科9:00～12:00

※当番医は変更になる場合があります。あらかじめ当番医、または一関西消防署(☎25-0119)に確認してください。

### 5月の小児・成人夜間救急当番医

日程	医療機関	日程	医療機関
1日(木)	桂島医院 ☎21-8883	19日(月)	氷室内科医院 ☎23-3185
2日(金)	かとうこどもクリニック ☎33-2211	20日(火)	菅原内科循環器科医院(花泉町) ☎82-5528
7日(水)	木村消化器内科 ☎21-1311	21日(水)	阿部内科クリニック ☎23-2918
8日(木)	佐藤胃腸科内科医院 ☎23-9678	22日(木)	ひらいずみ内科クリニック ☎34-1133
9日(金)	西城医院(舞川) ☎28-2393	23日(金)	一関中央クリニック ☎21-1222
12日(月)	寺崎内科胃腸科医院 ☎23-6211	26日(月)	及川内科胃腸科クリニック ☎31-3131
13日(火)	袋医院(花泉町) ☎82-3316	27日(火)	かとうこどもクリニック ☎33-2211
14日(水)	さとう小児科医院 ☎23-4020	28日(水)	小野寺内科循環器科 ☎23-5600
15日(木)	誠信堂医院小児科(花泉町) ☎82-3434	29日(木)	いとう脳神経内科 ☎21-8200
16日(金)	中野内科循環器科クリニック ☎33-2311	30日(金)	桂島医院 ☎21-8883

診療時間…18:00～20:00

※当番医は変更になる場合があります。あらかじめ当番医、または一関西消防署(☎25-0119)に確認してください。

### 「こころサロン一関」のご案内

大切な人を突然に自死で失ったご遺族が集い、語り合いをする「こころサロン一関」を開催します。語り合いをすることで、お互いの悲しみを分かち合い生きる支えとなることとします。

日時…5月17日(土) 13:30～15:00

対象者…家族や親族など近い方を自死でなくした人

場所…一関地区合同庁舎

内容…お茶会と語り合い(参加費100円)

申し込み…できるだけ前日までにお電話で申し込みをお願いします。参加されるときは匿名でも構いませんが、申し込みの際には本名でお願いします。(個人情報厳守します)

問い合わせ先…一関保健所保健課 ☎26-1415

### 県生涯学習審議会委員、社会教育委員の公募

県の生涯学習や社会教育振興施策について、県民の幅広い意見を反映させるため、県生涯学習審議会委員、社会教育委員の一部を、下記のとおり県民の皆さんから公募します。

募集人数…1人

任期…委嘱の日から2年間

報酬等…会議に出席した際、県の規定により報酬と旅費を支給します。

応募資格…次のすべてに該当する人。ただし、国、地方公共団体の職員、県教育委員会内の他の審議機関の委員は除きます。

▷県内にお住まいの20歳以上65歳未満(平成26年4月1日現在)の人

▷調査審議する内容について十分な見識を有している人

▷年2回、平日に盛岡市内で開催される審議会(会議)に出席できる人

提出書類

▷応募申込書兼履歴書1通(電子メールで応募する場合は、別紙様式の記載事項が網羅されていれば、様式は問いません)

▷作文…テーマ「生涯学習及び社会教育について思うこと」(標題自由、800字程度、様式任意)

受付期間…4月10日(木)～5月9日(金)

提出方法…郵送、持参、FAX又は電子メール(期限内必着)

(電子メールで応募の際の添付ファイル形式は、「word」「太郎」または「テキスト」とすること)

応募・問い合わせ先

県教育委員会事務局生涯学習文化課・生涯学習担当

〒020-8570 盛岡市内丸10-1

☎019-629-6176 FAX 019-629-6179

電子メール:DB0005@pref.iwate.jp

### 印紙税が変わりました

4月1日から「印紙税法」が改正されています。

▷「領収証」等の非課税範囲が3万円未満から5万円未満に拡大されました。

▷「不動産譲渡契約書」及び「建設工事請負契約書」の軽減措置が延長されるとともに、適用範囲・軽減額が拡充されました。

詳しくは、国税庁ホームページ(www.nta.go.jp)をご覧ください。

### 柳之御所遺跡出土カエル墨書板絵の公開

平成24年に柳之御所遺跡から出土した、カエルが描かれた折敷が保存処理を終えて戻ってきました。世界遺産登録3周年を記念し、資料を展示公開します。また資料の特徴や意義について日本美術史の専門家による講演会を開催します。

日時…5月31日(土) 13:30～(受け付け12:30～)

場所…平泉小学校体育館

内容…演題 「柳之御所遺跡出土の板絵の意義」(仮題)

講師 泉 武夫 東北大学教授

※ 講演会の前後に職員による資料解説を行います。

その他…入場無料(事前申し込み不要)。講演会後、6月1日から30日の期間に柳之御所資料館で展示を行います。

問い合わせ先…平泉遺跡群調査事務所 ☎46-2820

### 岩手県立病院職員採用試験

岩手県立病院では、薬剤師や看護師などの職員採用選考試験(特別募集)を行います。

詳しくは県立病院ホームページをご覧ください。

(http://www.pref.iwate.jp/iryoukyoku/index.html)

試験区分A

▷職種…薬剤師、診療放射線技師、言語聴覚士、管理栄養士、助産師、看護師

▷勤務地…全県立病院

▷受験資格…受験職種の免許などを有する37歳未満の人(昭和52年4月2日以後に生まれた人)

試験区分B

▷職種…助産師、看護師

▷勤務地…被災沿岸地域の県立病院

(久慈・宮古・山田・大槌・釜石・大船渡・高田)

※ 原則として採用後3年間は上記各県立病院のいずれかで勤務できる人

▷受験資格…40歳未満の人(昭和49年4月2日以後に生まれた人)で助産師、看護師免許を有し、通算して3年以上従事した経験のある人

第1次試験日…5月25日(日)

試験会場…盛岡・東京

申込期間…4月16日(水)～5月14日(水)

採用予定日…8月1日

問い合わせ先…岩手県医療局職員課 ☎019-629-6322

### 無料法律相談会

岩手県弁護士会では、5月3日の憲法記念日を含む5月1日から7日までの1週間を憲法週間として、無料法律相談会を開催します。

日時…5月1日(木) 10:00～15:30

場所…岩手県産業会館(サンビル)7階大ホール

相談内容…お金の貸し借り、土地の所有権・家賃、交通事故の損害賠償、雇用関係など

問い合わせ先…岩手県弁護士会 ☎019-651-5095

### 自動車税の納期限は6月2日(月)です

自動車税の納税通知書は、4月30日に一関県税センターから送付されます。納税通知書が届いたら納期限までに納めましょう。口座振替の手続きをしている人は、6月2日に引き落としされます。

▷自動車を年度の途中で譲渡しても、自動車税は4月1日現在の登録名義人に全額課税されます。

▷転居などで住所を変更した時は、一関県税センターまでご連絡ください。

▷納税証明書は、自動車の継続検査に必要ですので、自動車検査証と一緒に保管しておきましょう。

▷自動車を譲渡、廃車した時は必ず、運輸支局で手続きを行ってください。(東北運輸局岩手運輸支局テレホンサービス ☎050-5540-2010)

問い合わせ先

県南広域振興局県税部一関県税センター ☎26-1420

# 5月のカレンダー

日 曜	主な行事	時 間	場 所
1 木	春の藤原まつり(～5日)		町内
2 金			
3 土			
4 日			
5 月			
6 火			
7 水	社協ふくし相談	10:00～12:00	福祉活動センター
8 木	のびのび広場	10:00～11:00	長島球場
9 金	さくらの会	10:00～11:30	福祉活動センター
10 土	ガーデニング教室	8:30～11:30	泉ポタニカルガーデン
11 日			
12 月	おひさま教室	14:00～16:00	保健センター
13 火	おひさま教室 社協法律相談(要予約)	10:00～11:30 13:00～15:00	保健センター 福祉活動センター
14 水	ピヨピヨ広場・9カ月児相談 社協ふくし相談	9:30～11:30 10:00～12:00	保健センター 福祉活動センター
15 木	おひさま教室 社協障がい者相談 がっちりエクササイズ教室 ゴルフ・ワンポイントレッスン教室	10:00～11:30 10:00～12:00 18:30～20:00 18:30～20:30	保健センター 福祉活動センター 保健センター 前沢インターゴルフガーデン
16 金	生活改善教室 星空観察会	①9:30～②18:00～ 18:00～21:00	保健センター 奥州市宇宙遊学館
17 土	登山教室	7:00～17:00	鞍掛山(滝沢市)
18 日			
19 月	ニギニギ広場	10:00～11:00	保健センター
20 火	のびのびクラブ さくらの会	9:30～11:30 10:00～11:30	町公民館 長島公民館
21 水	東夷大学 社協ふくし相談	10:00～11:30 10:00～12:00	役場201会議室 福祉活動センター
22 木	シニアパソコン教室 離乳食教室 東稲大学 幼児健診 ゴルフ・ワンポイントレッスン教室	9:30～11:30 9:50～11:30 10:00～11:30 12:50～13:00 18:30～20:30	町公民館 保健センター 長島公民館 保健センター 前沢インターゴルフガーデン
23 金			
24 土	「新奥の細道」ウォーキング教室	8:30～16:00	北上市
25 日			
26 月	おひさま教室	14:00～16:00	長島球場
27 火	ふれあい会	10:00～12:00	保健センター
28 水	おひさま教室 社協成年後見相談 いいはあとの会	10:00～11:30 10:00～12:00 13:30～15:00	長島公民館 福祉活動センター "
29 木	シニアパソコン教室 おひさま教室 がっちりエクササイズ教室 ゴルフ・ワンポイントレッスン教室	9:30～11:30 10:00～11:30 18:30～20:00 18:30～20:30	町公民館 長島公民館 保健センター 前沢インターゴルフガーデン
30 金			
31 土	ガーデニング教室	8:30～12:00	苗工房かつやまハウス

# 6月

1 日			
2 月			
3 火	のびのび広場	10:00～11:30	保健センター
4 水			
5 木	シニアパソコン教室 ゴルフ・ワンポイントレッスン教室	9:30～11:30 18:30～20:30	町公民館 前沢インターゴルフガーデン

# 文 芸

## 短 歌

**平泉短歌会** 吉田 英子 先生選

女の孫を両手に抱けば暖かし命の重さ思ふたまゆら  
元旦に真向かふ太陽まぶしかり冷氣裂くごと拍手で響く  
泥の田にくそをくそ入れ餌あさる千の白鳥旅立ち近し

(五十音順)  
滝沢テル子  
千田 庄子  
晴山 京子

## 俳 句

**東稲吟社** 岩淵 洋子 先生選

紙ほどの重さのような種袋  
木の芽風鍵持ち去る籬の僧  
黄帽子のゴムかけ我が子入園す

十九区 畠山 明子  
十区 千葉志津子  
二区 北嶺 澄照

## 編集後記

本年度から広報担当となりました熊谷と申します。広報作成全てが初めてのことでありますが、何より「写真撮影」が難しく、思うように撮影できない日々が続いています。まずは、素晴らしい写真が表紙にできるよう頑張りますので、長い目で見守っていただければ幸いです。よろしくお祈りします。

締め切り：5月15日  
(当日消印有効)  
先月号の答え：①64億円②4月20日③26ページ  
商品券当選者：応募は7通で、全員が正解でした。次の3人に商品券を送ります。おめでとうございます！  
安部 凛さん(11区)  
加藤 寛 義さん(20区)  
鈴木 好 子さん(12区)

## ライスアート田植え体験参加者募集

(農)アグリ平泉では、今年も“田んぼアート”に取り組みます。取り組み6年目となる今回も、田んぼに描いた図柄に参加者のみなさんと田植体験をしていただき、地域農業と平泉の観光を振興します。  
昼食による交流もあります。みなさんの参加をお待ちしています。  
■日 時…5月31日(土) 10:00～  
■場 所…長島字矢崎174(高館橋北側ほ場)  
■参加費…無料  
■内 容…田んぼアート田植え体験(昼食あり)  
■持ち物…長靴、ゴム手袋  
■問い合わせ先…(農)アグリ平泉 ☎48-5858

## 中国語講座会員募集

■開催日…5～7月(前期)、9～11月(後期)の第2、第4木曜日(第1回日は5月8日) 時間は19:00～21:00  
■場 所…役場2階和室  
■年会費…3,000円  
■主 催…平泉国際交流協会  
■問い合わせ先…千葉 ☎46-2109

## まちの情報を発信中

◎平泉FAN(ファン)  
■ホームページ…平泉FAN(<http://hirairzumifan.jp/>)  
◎岩手めんこいテレビ「平泉のススメ」  
■放送日…毎週水曜日22:54～  
◎エフエム岩手(80.3MHz)「平泉ひかるFM」  
■放送日…毎週木曜日15:00～  
◎FMあすも(79.5MHz)「ウィークリーひらいずみ」  
■放送日…毎週土曜日8:00～

# みんなの広場

「みんなの広場」は、町民の皆さんのページです。掲載を希望される方は、はがきでご連絡ください。  
◆町の話…どなたでも、グループの紹介や内容、イベント情報など皆さんの身近な情報を、お待ちしております。  
◆町への要望…行政に対する意見や質問などを気軽に寄せください。

## 円より子さん講演会開催

■日 時…5月31日(土) 18:30～  
■場 所…ホテル武蔵坊  
■演 題…(仮)町づくりに関わりながら女性の自立を考え経済を知る  
■問い合わせ先…長島地区婦人会 千葉照子 ☎090-3757-6775

## 水掛け神輿お囃子教室開催

山王太鼓では、初心者を対象に水掛け神輿お囃子教室を開催します。ぜひこの機会に和太鼓や篠笛にチャレンジしてみませんか。今年こそお囃子デビューしましょう！  
■日時…5月7日(水)～7月9日(水)までの毎週水曜日 時間はいずれも18:30～20:00 ※日曜日の練習も可  
■場所…長島公民館  
■内容や対象など  
太鼓コース…▶小学生以上で健康に不安のない人  
▶パチの購入が必要です(1,000円程度)  
篠笛コース…▶18歳以上の人  
▶笛の購入が必要です(プラ笛1,000円程度)  
■問い合わせ先…山王太鼓事務局 三浦 ☎46-5144

5月の納期  
▽軽自動車税  
◎納期限：6月2日(月)

ペンネーム・みほ  
答えは…  
ペンネーム・フキノトウ  
①64億円  
②4月20日  
③26ページ

イラストコーナー  
畠山さよ子さん(10区)  
答え  
① 64億円  
② 4月20日  
③ 26ページ

52  
住所・氏名・年齢  
ペンネームもOKです

平泉町役場  
広報ひらいずみ 行

身の回りの話  
・町への要望  
・イラストetc…  
たくさんのお話をお待ちしております！  
クイズの答え  
①  
②  
③

500円の商品券が  
当たります  
問題：①民生委員・児童委員の日は何月何日？  
②悠久の湯平泉温泉のキャンペーンの名前は？  
③今月号のどこかにミツパチくんが隠れています。  
そのページは？  
応募方法：はがきに答え、住所、氏名、年齢を書いて応募してください。皆さんからのイラストや意見、情報なども随時募集しています。全問正解者の中から抽選で3人の方に、500円の平泉町共通商品券をプレゼントします。

広報クイズの答えは、左図のように書いて送ってください



## 新1年生希望を胸に

### 町内小中学校で入学式

平泉中学校の入学式が4月5日、平泉小学校と長島小学校の入学式が8日挙行政され、新学期がスタートしました。

このうち平泉小学校では、新1年生46人が真新しいランドセルを背負い初登校。緊張した面持ちで入学式に挑んだ子どもたちは、自分の名前が呼ばれると元気な声で返事をしていました。2年生による歓迎のセレモニーが披露されると、新1年生はこれから始まる学校生活に胸躍らせるように目を輝かせていました。



緊張した面持ちの新1年生



トリさんを囲み記念撮影

## 家族らに囲まれ長寿を祝う

### 熊谷トリさんが満100歳を迎える

熊谷トリさんが4月22日、満100歳の誕生日を迎えられました。

この日はトリさんが利用されている施設でお祝いの会が開かれ、菅原町長から記念品と花束が贈呈されました。

裁縫が趣味というトリさん。長生きの秘訣は「何でも好き嫌いなく食べること」と家族は話します。

施設の利用者や職員、ご家族らのたくさんの笑顔に囲まれながら長寿を祝いました。