

広報

ひらいずみ

平成24年

4月号

No.658

岩手県平泉町



平泉中ワークショップ完結

平泉中学校新校舎の交流ホールのデザインなどを考えるワークショップ。みんなの考えを下に作製された台に、ひとつひとつ記念の焼き印を押して完成です。



平成24年度施政方針

やすらぎと文化をおりなす千年のまちづくり

平成24年度当初予算などを審議する町議会3月定例会が3月5日から14日まで開かれました。初日の5日には町長が施政方針演説を行い、緊急施策課題や重点施策などについて説明しました。
以下にその要旨を紹介します。

はじめに―自立するまちづくり

平成24年第1回平泉町議会定例会の開催にあたりまして、平成24年度の町政運営の基本方針及び主要な施策について、所信の一端を申し上げます。

現下の経済情勢は、米国経済指標の下振れや欧州の財政不安を背景に、円高が急速に進行しており、さらには昨年3月に発生した東日本大震災や原子力災害の影響が追い打ちをかける形で、国民や企業の先行きに対する不安が高まり、景気は依然として厳しい状況にあります。
また、国政に目を転じますと、

東日本大震災からの復興と日本経済の再生、さらには社会保障と税の一体改革の推進に伴う消費税増税の問題やTPP（環太平洋戦略的経済連携協定）への交渉参加、沖縄の普天間基地をめぐる問題など、山積する難問の先行きが見えない状況であります。
一方、地方においては、出生率の低下による人口減少や少子高齢化の進行、さらには地域間の人口偏在や依然厳しい経済雇用情勢、都市と地方の格差など基礎自治体においては多くの課題が山積しております。
こうした中、原子力災害による

また、下水道事業特別会計においては、下水道整備事業実施区域拡大に伴い前年度比5・5割増の3億6千万円余、農業集落排水事業特別会計においては、新たに施設機能保全事業を盛り込んだことから前年度比10・1割増の6千万円余といたしました。
刻々と変わる社会経済情勢に柔軟に対応しながら、限られた予算

緊急施策課題

はじめに、本町が直面している課題として、原子力災害による放射線対策と東日本大震災における災害復旧について申し上げます。

福島第一原子力発電所の事故により放出された放射性物質による環境への影響は、町民の安全・安心な暮らしに多大な影響を与えていることから、町民の健康や生活環境に及ぼす影響を速やかに低減することが喫緊の課題であると考えております。

除染等の放射線量低減対策につきまして、本町では文部科学省による航空機モニタリングの結果などを受けて、昨年12月に国の汚染状況重点調査地域に指定されたことから、23年度に除染実施計画を策定し、長期的な目標として追加被ばく線量が年間1ミリシーベル

放射線問題や東日本大震災における災害復旧、さらには人口減少や少子高齢化の問題などについては、本町の喫緊の課題であると強く認識しております。

また、地方分権時代にふさわしい新たな自治を確立するため、国主導型から地域主導型行政への転換に向け、国においては「義務付け・砕付けの見直し」と「基礎自治体への権限移譲」の見直しが進められ、地方分権は今まさに実行段階を迎えております。これからの自治体には、町民との協働を基

本に、あらゆる面で「自立するまちづくり」を目指していくことが求められています。
そのためには、「新しい公共の推進」や「地域主体のまちづくりの推進」など地方分権時代にあった「自立するまち」を住民、地域と行政が協働して築き、まちの地域力を高めていくことが重要であると

考えております。
平成24年度の予算編成につきま



町内施設の放射線空間線量の測定

ではありますが、まちの将来像「やすらぎと文化をおりなす千年のまちづくり」の実現に向け、新平泉町総合計画前期基本計画に基づき、事業の重点化を図って予算編成に配意したところであります。

以下、緊急施策課題と併せ、平成24年度の重点施策及び基本施策について申し上げます。

ト以下になることを目指し、24年度と25年度の2カ年を基本に除染等の措置を実施して参ります。
特に24年度は計画の重点実施期間として、幼稚園、保育所や学校など子ども達の生活環境の改善を最優先に実施し、併せて多くの町民が利用する公民館や体育施設などの公共施設についても除染を実施して参ります。

また、町内産の農作物等を対象に放射性物質の検査を本年2月から実施しており、今後は検査対象を拡大しながら農産物等の安全に係る情報を提供するとともに、農林業者の経営支援と消費者の安全・安心の確保と併せ、風評被害の防止に努めて参ります。

さらに、学校給食食材と提供した給食における放射線測定についても継続実施し、学校給食からの

予算、企業会計予算の総額は、58億9千8百万円余、前年度比3・2割減となっております。このうち一般会計予算においては、大型事業である平泉中学校校舎改築工事が終了したことから、対前年度比6・1割減の4億5千5百万円となりました。

歳入面では、緊急雇用創出事業に伴う県支出金の増や災害復旧事業に伴う特別交付税の増が見込まれますが、地方の景気回復が依然進まず、町税や各種交付金が減となる見込みであり、地方債の発行に加え、財政調整基金及びその他の主要基金を一部取り崩して必要な財源を確保したところであります。

歳出面では、町道整備事業において継続4路線、新規1路線の計5路線を実施するほか、昨年発生した東日本大震災関連の土木施設災害復旧事業や放射線量低減化対策、緊急雇用対策を拡充して実施するなど、地域の暮らしや生活支援に重点を置き予算配分を行ったところであります。

る農畜産物の価格低迷や観光業への影響等が懸念されていることから、東京電力東北補償相談センターを窓口とし住民からの相談に対応して参ります。
東日本大震災に伴う本町での被害につきましては、生活道路や農道、下水道などにおいて、陥没や亀裂など多くの箇所が被災しており、住民生活において大きな支障が生じていることから、早急な対応が求められているところであります。

そこで、災害復旧事業につきましては、23年度予算より繰越した公共土木施設災害復旧工事の早期発注、早期完成に努めるとともに、小災害復旧工事や下水道、農業集落排水のマンホールの補修工事につきましても引き続き実施して参ります。
また、23年度の国の補正予算に係る消防防災通信基盤整備事業の活用により、繰越事業として24年度に防災行政無線のデジタル化整備を図り、避難場所等に防災行政無線移動局を配備し、災害時の情報収集、伝達手段の確保に努めるなど地域と一体となった防災活動を推進して参ります。

被災地支援につきましては、今後も岩手県や岩手県町村会との連携を図りながら、事務職や技師職、保健師等の職員派遣について可能な限り対応して参ります。また、



当初予算などを審議した3月定例会



スポーツ活動を通じた被災地学校支援

町社会福祉協議会と連携協力を図りながら被災地への町民ボランティア等を募り支援を行って参ります。
被災地の学校支援としては、体育施設が不足している状況にあることから、スポーツ活動を通じた児童生徒の交流を進めて参ります。

重点施策—3つの戦略

次に、前期基本計画に掲げる「3つの戦略と1つのプロジェクト」に係る平成24年度の重点施策について申し上げます。

戦略1 町民と行政が共につくる協働のまちづくり体制の確立

戦略1は、町民と行政が共につくる協働のまちづくり体制の確立であります。

住民自らが地域のことを考え、主体的に行動し、行政と一体となって地域づくりを進めていくことがまちづくりへとつながり、このことが地域力の向上にもつながっていくものと考えております。

そこで、多くの町民が主体的にまちづくりに参加し、意見等をまちづくりに反映できるよう、町民との直接対話による地域懇談会を引き続き実施し、町民のまちづくりに対する意識の醸成に努めてまいります。

また、まちづくりの重要な担い手となる町民団体やボラン



女性団体との意見交換会

ティア団体等の自主的な活動に対して支援を図っていくとともに、NPO法人の育成に向けては、基礎知識から実践的な運営方法などに係るセミナー等を開催し、新規設立を目指す団体への支援を進めてまいります。

地域コミュニティの重要な役割を担っている行政区に対しましては、引き続き行政区総合補助金を活用しながら、自主的・主体的に取り組む地域活動を支援してまいります。

また、環境基本計画に基づく取り組みにおきましては、町民・行政が一体となって進めながら、自然環境や景観保全に対する町民の

意識高揚を図って参ります。協働のまちづくりの体制整備につきましましては、町民と行政がそれぞれの役割と責任を分担しながら、共につくる協働のまちづくりに向けての行動指針を今年度策定して参ります。

戦略2 やすらぎと文化のまちづくりの推進とその特色を活かした交流のまちづくり

戦略2は、やすらぎと文化のまちづくりの推進とその特色を活かした交流のまちづくりであります。

人口減少が進んでいる本町の現状におきましては、少子化対策と併せ、これからの平泉を担う若者や子どもたちの定住化対策に向けて、誰もが「住んでみたいくなるまちづくり」や「行ってみたいくなるまちづくり」の視点を踏まえ、取り組みを積極的に進めていかなければならないと考えております。

そこで、若い世代が安心して子どもを産み、育てていくことができる環境をつくるため、引き続き妊婦健診の公費助成を実施するとともに、母子保健の充実や小児用肺炎球菌ワクチン等に係る公費助成による予防接種の充実、さらには、特定不妊治療の助成の拡大実施などに取り組んで参ります。また、町単独事業として中学生までの医療費助成などの経済的支援も



農業体験型グリーン・ツーリズム

継続的に実施して参ります。

すべての町民が生産にわたって、生き生きとライフスタイルにあったスポーツ・レクリエーション活動ができるよう社会体育環境の一層の充実を図るため、新しい平泉町体育館の早期建設に向けて、建設検討委員会の設置や基本計画の策定などを進めて参ります。

地域農業の振興につつましては、農業後継者や新規就農者の育成・確保をはじめ、農業者戸別所得補償制度の円滑な推進と、世界遺産登録効果を活用した観光産業との連携による6次産業化の推進や民泊を活用した農業体験型グリーン・ツーリズムを推進して参ります。また、低農薬特別栽培米や環境保全型直接支援対策事業を活用した有機農業の推進など、農業

農村の多面的機能を活かした多様な取り組みなどを推進して参ります。

魅力ある商業振興に向けては、農業と連携した平泉生まれの特産品・土産品等の開発やインターネットを活用した情報発信を進めるとともに、空き店舗の有効活用や地域に密着した魅力ある商業サービスへの展開を図るなど、商業の再生・活性化を推進して参ります。

また、経済・雇用情勢が一層厳しい状態が続いているところでありますが、経済波及効果や雇用創出力の高い製造業を中心とした企業立地に向けて、県や関係機関の連携強化を図りながら迅速な企業情報の収集と誘致活動を実施し、本町の地域経済の活性化と雇用の確保を図って参ります。

戦略3 多くの町民が強く望んでいる安全・安心なまちづくりの推進

戦略3は、多くの町民が強く望んでいる安全・安心なまちづくりの推進であります。

町民一人ひとりがまちづくりに強く望んでいることは、保健・医療・福祉の充実による安心なまちづくりの推進であり、大きな自然災害や交通事故・犯罪、環境悪化等に対する安全なまちづくりであると考えております。

そこで、町民が健やかな生活が域づくりを推進するため、平泉ナンバーを実現させる会と連携を図りながら、平泉ナンバー実現への取り組みを進めて参ります。

また、全国J Rグループ6社の協力により開催される「いわてデザインネイションキャンペーン」の実施や岩手県、一関市、奥州市との実行委員会組織による世界遺産登録1周年を記念したイベントの開催など、県内及び東北全体に波及できるよう世界遺産観光を推進して参ります。

「世界遺産のまち・平泉」のネットワークを活かした新たな平泉ブランド商品の開発とPR活動を促進するとともに、空き店舗の有効活用などにより買い物客で賑わう魅力ある商店街づくりに取り組んで参ります。

来訪者の受け入れ態勢と交通渋滞の緩和対策の一環として、平泉スマートインターチェンジの整備に向けては、関係機関との勉強会を引き続き行い、諸課題についての検討を重ねながら早期の事業申請に努めて参ります。

また、道の駅の整備については、地域振興施設として農産物直売施設を整備するとともに、地域の情報発信基地として、さらには、町民と観光客との交流連携のための拠点施設として関係機関と協議しながら検討を進めて参ります。



平泉小総合学習



町消防団出初め式

送ることができるよう、「自分の健康は自分で守る」という認識と自覚を高めることを基本に、がん検診など各種健康診査や健康教室による健康づくりの充実を図るとともに、高齢者福祉においては、介護予防事業の充実や日常生活への支援を実施して参ります。

東日本大震災の発生によりコミュニティの重要性が叫ばれる中、すべての町民が住み慣れた地域で共に支え合いながら生きることでできるよう、町民と行政が一体となった地域福祉体制づくりに努めて参ります。

災害時における初動体制の整備充実に向けては、消防団員への装備品などの活動支援を行うとともに

世界遺産「平泉」プロジェクト

次に、世界遺産まちづくりプロジェクトについてであります。

「平泉の文化遺産」の世界遺産登録を契機に「Hirai-zumi」の名前は国内はもとより国外においても認知度をさらに高めたことから、これからも多くの観光客が来訪するものと予想されます。一方で町民にとっては、平泉の文化遺産は、幾多の先人たちが今に至るまでに紡いできた誇るべき資産であり、この「平泉の文化遺産」



世界遺産認定書

を平泉の未来を担う子どもたちもしっかりと継承していかなければならないと強く認識しているところであります。そこで、この誇るべき世界遺産を基軸とした新たなまちづくりに向けて、総合的かつ効果的な施策を展開して参りたいと考えております。

国内外からの多くの観光客に対して、何度でも気持ち良く本町を訪れていただけるよう、受け入れ態勢の充実として、平泉観光案内所での案内業務の充実や臨時駐車場の確保と満空情報システムの利用、さらには巡回バスやシャトルバスなどの2次交通の充実を図って参ります。また、語り部タクシーや観光ガイドの育成・支援、さらには、接遇マナー講座を通じて町民のホスピタリティの醸成に

努めるなど、平泉を訪れる人たちにやさしさを届ける取り組みを進め、平泉ファンの増加に結びつけて参ります。

また、全国J Rグループ6社の協力により開催される「いわてデザインネイションキャンペーン」の実施や岩手県、一関市、奥州市との実行委員会組織による世界遺産登録1周年を記念したイベントの開催など、県内及び東北全体に波及できるよう世界遺産観光を推進して参ります。

主要施策―総合計画に沿って

【注】この部分は主な事業を簡潔書きで掲載します。

1 健康・福祉・子育て 応援のまち

- ◎保健・医療
 - ▽「健康ひらいずみ21」プランに基づいた各種健診や健康教育などの事業の充実
 - ▽がん検診の助成拡充や受診の促進と正しい健康意識の普及啓発
 - ▽傾聴ボランティアやゲートキーパーの養成などによるこころの健康維持や自殺防止の普及啓発
 - ▽高齢者肺炎球菌ワクチン予防接種の公費助成
- ◎地域福祉
 - ▽高齢者などに対する地域での見守りやつながり支援
 - ▽社会福祉協議会との連携による地域福祉活動の支援強化
- ◎高齢者福祉
 - ▽介護予防事業の継続的な実施
 - ▽介護予防ボランティア組織への支援と地域支援体制の強化
 - ▽家族介護手当など高齢者福祉サービス事業の継続実施
 - ◎障がい者福祉
 - ▽日常的な福祉サービスなどの提供や相談体制の充実

◎子育て支援の充実

- ▽長島保育所の園庭整備による保育環境の充実
- ▽子どもの医療費助成の小学生まで完全無料化による支援拡充
- ▽妊婦健診の公費助成や乳幼児健診の充実
- ▽小児用肺炎球菌ワクチン接種などに係る費用助成
- ▽特定不妊治療費の助成

2 魅力と活力にあふれる産業のまち

- ◎農業の振興
 - ▽農地の利用集積や農作業受委託の促進などによる認定農業者の育成・確保
 - ▽新規就農者支援事業の充実と農業後継者への研修機会の提供等の実施
 - ▽新たな加工特産品の開発や地域農産物のブランド化に向けた支援
 - ▽民泊を活用した農業体験型グリーン・ツーリズムの受け入れ態勢の充実
 - ▽低農薬特別栽培米や環境保全型直接支援対策事業を活用し
- ◎林業の振興
 - ▽平泉町森林整備計画に基づく適正な森林整備や計画的な森林保全
 - ▽平泉古事の森事業による森林学習や育樹作業を通しての森林づくりの普及啓発
 - ◎商業の振興
 - ▽平泉ブランドなどを活用した地場産業の活性化
 - ▽空き店舗の有効活用などによる商業の再生・活性化の推進
 - ◎工業の振興
 - ▽中小企業振興資金貸付制度を



工事が進む町道中学校線



農産物加工直売施設「あやめ」

◎畜産の振興

- ▽安心・安全な粗飼料供給などの取り組みの実施
- ▽「いわて牛牛」生産地としての安定的供給に向けた地盤の確立

◎林業の振興

- ▽平泉町森林整備計画に基づく適正な森林整備や計画的な森林保全
- ▽平泉古事の森事業による森林学習や育樹作業を通しての森林づくりの普及啓発

◎商業の振興

- ▽平泉ブランドなどを活用した地場産業の活性化
- ▽空き店舗の有効活用などによる商業の再生・活性化の推進

◎工業の振興

- ▽中小企業振興資金貸付制度を

利用可能エリアの拡大に向けた取り組み

- ▽携帯端末を活用した新たな情報提供サービスの検討
- ◎消費者行政の充実
 - ▽専門の消費生活相談員の配置による消費生活相談体制の強化

6 みんなで進める協働のまち

- ◎町民参加のまちづくり
 - ▽協働のまちづくりの体制整備に向けた取り組み
 - ▽町民との直接対話によるまちづくり地域懇談会の推進
- ◎コミュニティ活動・ボランティア活動の充実
 - ▽NPO法人の育成に向けたセミナーなどの開催による支援
 - ▽行政区が取り組む事業や活動に対する支援
- ◎男女共同参画社会の推進
 - ▽各種講座の開催や女性のための相談事業の実施
 - ▽活動団体への支援と関係機関・団体との連携による意識の醸成
- ◎持続可能な自治体経営の推進
 - ▽事業の重点化・選別化等による健全な財政運営
 - ▽前期基本計画の進捗状況の検証などに向けた政策評価の取り組み

3 人が輝く教育・文化・スポーツのまち

- ◎生涯学習社会の形成
 - ▽教育振興運動の推進による地域教育力の向上
 - ▽公民館における各種講座などの開設や図書館サービスの充実
- ◎生涯スポーツの振興
 - ▽各年代層に応じたスポーツ活動の普及啓発
 - ▽町民大運動会による町民の健康増進と地域間交流

- 健康増進と地域間交流
- ◎幼児教育・学校教育の充実
 - ▽二葉きり園における幼保一体化の充実
 - ▽平泉中学校における施設整備や学校給食の実施
 - ▽明日の平泉を担う心豊かな子どもの育成
- ◎青少年の健全育成の推進
 - ▽関係機関等の連携による青少年健全育成のネットワークづくり
- ◎地域文化の振興
 - ▽芸術文化活動への支援と町民の文化意識の高揚
- ◎文化遺産の保存と活用
 - ▽「平泉の文化遺産」の積極的な情報発信
 - ▽国立博物館の誘致や平泉文化研究機関の設置に向けた国・県への要望活動
 - ▽「無量光院跡」の復元整備や「中尊寺大池跡」の復元整備に向けた内容確認調査

4 自然にやさしい快適生活環境のまち

- ◎環境保全活動の推進
 - ▽「環境基本計画」に基づく「環境基本条例」の早期制定
 - ▽太陽光発電システムの一般家庭への設置補助と地球温暖化防止の啓発と実践活動
- ◎廃棄物処理対策の充実
 - ▽ゴミの分別収集の徹底と減量

おわりに―「任んで良かった」と思えるまちに

本町は、奥州藤原時代から、この地に住んできた人々が英知を出し合い、今日まで歴史の試練や自然の猛威の中でも、平泉の歴史や文化を語り伝えてきたすばらしいまちであると認識しております。

昨年3月11日に発生した東日本大震災は、まさに未曾有の大震災であり、その3カ月後に「平泉の文化遺産」が第35回世界遺産委員会において世界遺産に登録されたことは非常に感慨深いものでありました。

そこで、東日本大震災からの復興に向けて、この世界遺産登録が東北に勇気と活力を与えられるよう、国内のみならず世界へ平泉の魅力アピールして参ります。さらに、「平泉の文化遺産」を核に、地方の観光産業の進展と地域経済活動の一層の促進に向けて、関係機関との連携強化を図りながら、各種施策の推進に積極的に取り組んで参ります。

また、地方分権社会の本格的な構築が進み、社会経済情勢が大きく変化する中、基礎自治体においては自己決定・自己責任のもとでの行財政運営を確立するとともに、住民が求める多種多様な行政ニーズに対しても的確に対応して

いかなければならないと考えております。

新平泉町総合計画に掲げる将来像の実現に向けて、山積する諸課題に対し、スピード感と行動力を持って積極的に取り組み、この歴史と文化の薫る「世界遺産のまち・平泉」に「いつまでも住んでいたい・ぜひ住んでみたい」と思えるよう、多くの魅力が感じられるまちづくりを町民の皆様と一緒に進めて参りたいと考えております。

今回、提案いたしました平成24年度平泉町一般会計予算・特別会計予算・企業会計予算並びにその他の議案につきまして議員各位のご理解とご協力、そして町民の皆様方の町政への参画を心からお願ひ申し上げます、私の施政方針の表明といたします。

平成24年3月5日
平泉町長 菅 原 正義

まちの整備と発展へ 59億円

歳入

歳入を見ると、自主財源では町税や分担金、財産収入などが減収となったほか、基金からの繰入金も抑制し、全体で9億931万5000円と、前年度当初比9348万6000円の減額となりました。

依存財源では、平泉中学校校舎改築事業などの大型建設事業に係る国庫支出金と町債が減額となっている一方、緊急雇用創出事業に伴う県支出金の増額や東日本大震災に対応した地方交付税の増額により、全体で31億4568万5000円と、前年度当初比1億6851万4000円の減額となりました。

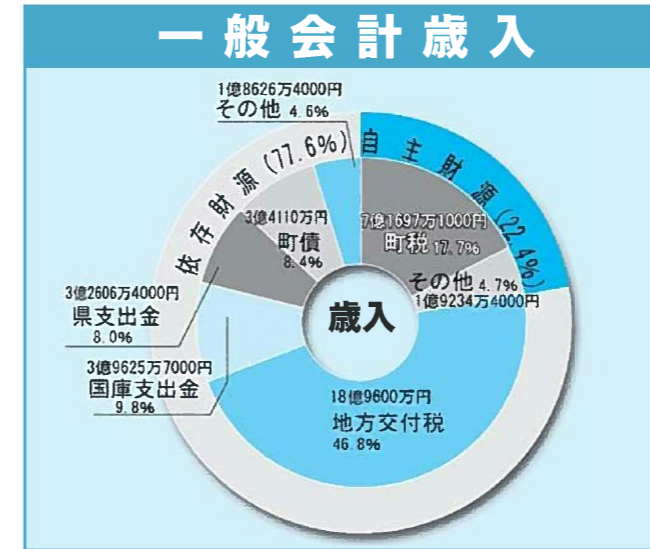

平成24年度の当初予算が3月5日から14日までの会期で開かれた3月定例議会で原案どおり可決され、一般会計と特別会計との総予算額は58億9880万円となりました。

一般会計は、40億5500万円で、前年度(平成23年度)と比較して2億6200万円(6.1%)の減となりました。

歳出

歳出を目的別に見ると、民生費が9億2285万4000円と最も大きな割合を占めています。次いで、教育費が5億9097万9000円、公債費が5億6389万円、土木費4億5010万2000円、総務費4億4037万6000円、以下衛生費、農林水産業費、消防費と続きます。

性質別に見ると、投資的経費は道路改良事業、中学校体育館・柔剣道場耐震補強事業などの普通建設事業が4億3326万3000円、災害復旧事業が9500万円と、前

年度当初比2億9519万7000円の減額となっていますが、これは平泉中学校校舎改築事業が完了したことによるものです。

義務的経費については、公債費は5億6386万7000円と着実に減少しており、前年度当初比3936万5000円の減額となりました。人件費は給与改定により3574万7000円の減額、扶助費は子ども手当制度の改正などにより2796万2000円の減額となり、全体で19億3960万1000円と、前年度当初比で1億307万4000円の減額となりました。

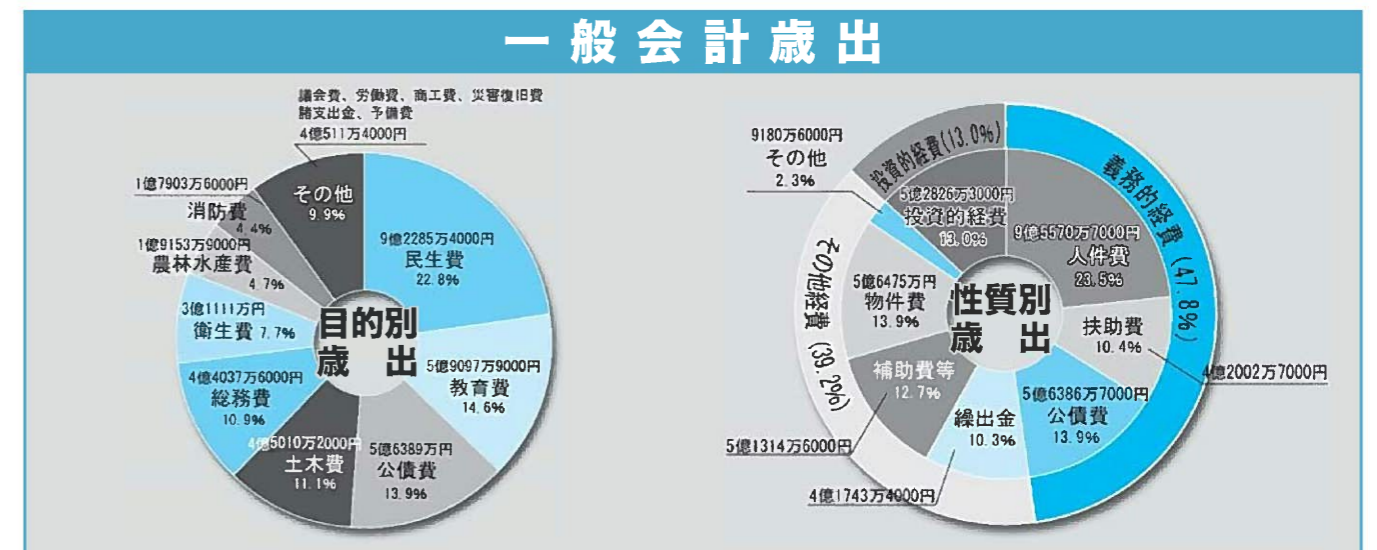

主な事業と予算額 (注は新規事業)

投資事業

- 町道整備事業 (中学校線、佐野線、桐畑線、中学校倉町線、三貫線).....16,131万円
- 公共土木施設災害復旧事業.....9,500万円
- ⑩平泉中学校体育館・柔剣道場耐震補強事業.....5,699万円
- 柳之御所遺跡公有化事業.....4,778万円
- 特別史跡無量光院跡保存修理事業.....3,220万円
- ⑪長島保育所環境整備事業.....3,053万円
- 平泉遺跡群発掘調査事業.....2,020万円
- ⑫毛越寺庭園整備活用事業.....1,010万円
- ⑬放射線量低減化工事費.....700万円

主要事業

- 緊急雇用創出事業.....12,063万円
- 中山間地域等直接支払制度事業.....4,417万円
- がん等の検診事業.....1,510万円
- ⑭中学校完全給食実施事業.....1,284万円
- ⑮放射線量低減化対策事業.....1,253万円
- 町単独医療費助成事業.....1,109万円
- ⑯地域防災計画修正事業.....600万円
- 世界遺産活用推進事業.....350万円
- ⑰協働のまちづくり事業.....328万円
- ⑱世界遺産登録記念誌作成事業.....315万円

一部事務組合等負担金

- 一関地区広域行政組合負担金(環境衛生部門).....11,229万円
- " (介護保険部門).....11,578万円
- 消防事務委託負担金.....12,295万円
- 岩手県後期高齢者医療広域連合分担金.....8,583万円
- 市町村総合事務組合負担金.....577万円

町債残高見込み

町債については、社会基盤や公共施設の整備などの財源として活用してきましたが、24年度末残高見込みは全会計合わせて99億5111万円で、町民1人当たりすると約119万円となります。

町債の活用にあたっては、将来の住民に過大な負担を残さないよう、財政運営の健全化に努めてまいります。

各会計別総括表 (単位:万円)

| 会計別 | 平成24年度 | 平成23年度 | 比較 |
|--------------|----------------|---------|---------|
| 一般会計 | 405,500 | 431,700 | △26,200 |
| 国民健康保険特別会計 | 85,800 | 81,000 | 4,800 |
| 後期高齢者医療特別会計 | 6,720 | 6,680 | 40 |
| 健康福祉交流館特別会計 | 5,830 | 6,010 | △180 |
| 町営駐車場特別会計 | 8,100 | 8,380 | △280 |
| 下水道事業特別会計 | 36,040 | 34,170 | 1,870 |
| 農業集落排水事業特別会計 | 6,020 | 5,470 | 550 |
| 簡易水道事業特別会計 | 13,090 | 12,830 | 260 |
| 水道事業会計 | 3条予算 14,570 | 14,480 | 90 |
| | 4条予算 8,210 | 8,780 | △570 |
| 合計 | 589,880 | 609,500 | △19,620 |

地方債現在高(見込み) (単位:万円)

| 会計別 | 平成24年度 | 平成23年度 | 比較 |
|--------------|---------|-----------|---------|
| 一般会計 | 530,664 | 542,388 | △11,724 |
| 下水道事業特別会計 | 238,217 | 242,938 | △4,721 |
| 農業集落排水事業特別会計 | 66,561 | 68,541 | △1,980 |
| 簡易水道事業特別会計 | 56,859 | 59,473 | △2,614 |
| 水道事業会計 | 102,810 | 105,409 | △2,599 |
| 合計 | 995,111 | 1,018,749 | △23,638 |

一般会計の町民1人当たりの予算額は**486,270円**(508,898円)となります。

| 民生費 | 教育費 | 公債費 | 土木費 | 総務費 |
|--------------------|-------------------|------------------|------------------|------------------|
| 110,667円(112,789円) | 70,869円(119,432円) | 67,621円(71,113円) | 53,976円(45,918円) | 52,809円(54,913円) |
| 衛生費 | 農林水産業費 | 消防費 | 労働費 | その他 |
| 37,308円(35,177円) | 22,969円(20,952円) | 21,470円(21,213円) | 14,572円(4,301円) | 34,009円(23,090円) |

※平成24年3月1日現在の人口8,339人、()内は前年度の数値、平成23年3月1日現在の人口8,483人でそれぞれ計算



1. ワークショップの終了とみんなで考えた家具の完成を祝い記念撮影
2. 米ぬか塗料を丁寧に塗り仕上げ
3. 完成した台を使用して吹奏楽部が記念演奏

みんなの思いが形に 平泉中ワークショップ完結

平泉中学校のワークショップが3月17日同校で開催され、通算8回にわたる活動を締めくくりました。この活動は、中学校校舎の改築に伴い設けられる交流ホールのレイアウトや活用方法を検討するため、2年生67人が平成22年10月から1年6カ月にわたって取り組んできました。ワークショップ後半では、交流ホールで使用する家具のデザインを検討。生徒たちのデザインを基に丸貞工務店（13区）が約1カ月かけて生徒たちの思いを形にしました。最終回となったこの日は、出来上がった3種類の家具（台）に米ぬか塗料を塗り、記念の焼印とキッペン（木製のワッペン）を取り付け仕上げました。

活動報告では、菅野裕康さんが1年生の秋に任命を受けたプロジェクトリーダーとして、報告。またこれまでお世話になった田代久美さん（香港大学研究員）、尾崎信さん（東京大学助教）、平野勝也さん（東北大学准教授）、南雲勝志さん（デザイナー）や家具の制作に協力をいただいた千葉哲也さん（丸貞工務店）らサポートいただいた人

たちに生徒全員でお礼の言葉と合唱で感謝の気持ちを表しました。生徒自らが自分たちの校舎のデザインを検討し形にすることが、県内をはじめ、全国的に見ても珍しく貴重な経験でした。これまで指導に当たってきた大学の先生方も、生徒たちの活動にそれぞれ賛辞を贈り、これからの活躍に期待を寄せました。



「自分たちでアイデアを考えていくことがとても楽しかった。最後はちゃんと完成できて良かったし、いつまでも大事に使っていききたい。お気に入りみんなで丸くなってごはんも食べれるバームクーヘン型（丸型）の台」と話す（写真左から）菅原愛未さん、春日谷玲奈さん、境楓恋さん



生徒たちが考えた3種類の家具。目的に応じて、さまざまなレイアウトが可能

地域の課題を考える まちづくり地域懇談会開催

地域の課題や悩みなどについて、皆さんと一緒に話し合いながら解決に向け懇談を深めるまちづくり懇談会が1区と2区で開催されました。

今月号では、主な内容についてお知らせします。

2区地域懇談会

2区地域懇談会は2月23日、2区公民館を会場に開催。中尊寺通り街並みの計画や町道戸河内線と坂下1号線の交通渋滞解消などについて懇談を深めました。（以下、主な質問など。Q→質問、A→回答）

- Q 中尊寺通り街並み計画の内容は？
A 駅前から国道4号までの県道は県が工事し、4号から月見坂下の町道は町が工事する。平成24年度から本格的に着工し、道路整備と小公園3つ、トイレを2つ整備する予定である。
- Q 中尊寺交差点付近の歩道を拡幅する予定は？
A 歩道を広げるとなれば建物移転などを伴うことになる。そのような要望があれば国へ伝えていく。
- Q 町道戸河内線と坂下1号線の交通渋滞対策は？
A 戸河内線の渋滞は今後も続く予想され、県警からも渋滞対策を求められている。何らかの対策を講じたい。
- Q 戸河内線はバスのすれ違いも大変で、歩行者に対して危険である。渋滞時には緊急車両も通れず不安である。一方通行の制限や側溝にふたをして幅員を広げては？
A 渋滞解消に向け検討していきたい。
- Q 桜川の氾濫による洪水対策は？
A 現在の対策は水門だけなので門を閉めると内水が

たまる。町内には4号バイパスにポンプ車が1台あるだけなので、国へ排水機場の設置を要望している。

1区地域懇談会

1区地域懇談会は3月17日、1区公民館を会場に開催。今後の合併の在り方や生活道路の改良などについて懇談を深めました。

- Q 今後の町政は単独なのか？合併するのか？
A 平成の大合併は、地方交付税を縮小し国の財政負担を減らすため進められてきた。国からの交付税は今でも例年ベースで交付されており、将来の財政見通しも立っており、合併についてするつもりはない。
- Q 合併した市町村は地域にとってプラスだったのか？
A 合併特例債で一定の投資効果はあったと思うが、反面地域の市街地が寂れてきたという話も聞く。ただし住民サービス自体は低下していないと思う。
- Q 道路改良について
A 現在県道を整備しているが、町道森下線の舗装については、県道整備後の交通量などを見ながら検討したい。また県道と森下線の交差点などは24年度中に整備することである。徳沢川の木橋については24年度中に対応を考えたい。ただし春作業には間に合わないので通行には十分気を付けてほしい。
- Q 1区は町の北側の玄関口である。今後どうあるべきか？
A 観光客からは世界遺産の町として見られる。登録前から町民の皆さんには環境整備などに協力いただいております。これまで同様に協力をお願いしたい。

町長と懇談しませんか
平泉町まちづくり
地域懇談会の開催募集

町では住民参加によるまちづくりを目指し、町民との直接対話による意見交換を目的に、町長が地域に向き、懇談する「平泉町まちづくり地域懇談会」を行っています。

◎申し込みできる人は？

行政区や町内で活動する各種団体でお申し込みください。（参加員数は、何人でも可）

◎開催場所は？

開催場所は、地区公民館等の施設とします。申込者の方に開催場所の確保をお願いします。

◎開催日時？

原則として、平日の午前9時から午後9時までの間で、2時間程度を目途にお願いします。

詳しくは総務企画課までお問い合わせください。

問い合わせ先：総務企画課
☎46-5578



齋藤清壽さん (8区)

町職員懲戒審査委員に齋藤さん
町議会3月定例会で町職員懲戒審査委員会委員に齋藤清壽さん(8区)の選任が同意されました。任期は平成25年9月30日までです。



丸山尚伸さん (20区)

町議会3月定例会で固定資産評価審査委員会委員に丸山尚伸さん(20区)の選任が同意されました。任期は平成27年3月29日までです。



本澤京子さん (6区)

町議会3月定例会で教育委員会委員に岩渕実さん(一関市)と本澤京子さん(6区)の任命が同意されました。岩渕さんの任期は平成26年12月31日、本澤さんの任期は27年11月17日までです。



岩渕実さん (一関市)

町議会3月定例会で教育委員会委員に岩渕実さん(一関市)と本澤京子さん(6区)の任命が同意されました。

教育委員に 岩渕さん、本澤さん

アップルレディースが奨励賞受賞



菅原町長に受賞を報告するアップルレディースの会員

日本公衆衛生協会表彰

玄米ニギニギ体操普及推進グループ「アップルレディース(千葉員子会長)」が日本公衆衛生協会の衛生教育奨励賞を受賞しました。
平成14年度に設立した同グループは一関地域の中でもいち早くニギニギ体操に取り組み、長年にわたり町民の健康づくりに貢献してきたことが認められました。
千葉会長は「町民のため、老人や子どもの体力づくりに貢献していきたい」と今後の抱負を語っていました。

平泉を掘る

町内の発掘調査で見つかった鏡は、破片も含め10点が重要文化財に指定されています。銅製で、形は平らで円形のものも多く、このころは手で持つ柄がありません。裏の中心に突起があり、そこにひもを通して取っ手としていました。



白山社遺跡から出土した花枝双雀鏡

発掘最前線⑩

一重要文化財紹介(8) 花枝双雀鏡

白山社遺跡の池の跡から見つかった鏡は「花枝双雀鏡」と名前が付いています。名前の通り、菊か桜か山吹か? の花が咲いていて、雀が2羽飛んでいます。

大きさは直径が11.8センチ、厚さは1~2センチの薄いものです。縁は6センチほど立ちあがっています。出土したばかりのほんの数分は新品の10円硬貨の様にピカピカしていましたが、空気に触れると酸化してすぐ黒くなってしまいました。模様のある方は裏で、表の映す方はツルツルの面をしています。この鏡は、12世紀中頃に、平泉で製造した可能性があります。

なぜ池の底から見つかったのでしょうか? 間違っ て落としてしまったからではありません。神様やその土地に対しての信仰や祭祀のためと考えられます。

他に、井戸鎮めのために井戸の底に鏡を納めている例もあります。

放射線関連情報

放射性セシウムの基準値が変わります

4月から新基準値

平成24年4月から、食品中に含まれる放射性セシウムの基準値が新しくなります。(表1参照)
この基準は、食品の安全と安心をより一層確保するため、年間許容線量を、現在の年間5ミリシーベルトから年間1ミリシーベルトに引き下げたことによるものです。
また学校給食で使用する町内産食材や井戸水などを測定した結果、全ての品目で不検出となっています。(表2、3)

国・県に緊急要望

平泉、一関、奥州、大船渡の4市町で生産された平成23年産乾いたけから暫定規制値を超える高濃度の放射性セシウムが検出され、県から集荷自粛と自

食品中の放射性物質の新しい基準値【表1】

| 食品群 | 基準値 (Bq(ベクレル)/kg) |
|-------|-------------------|
| 飲料水 | 10 |
| 牛乳 | 50 |
| 乳児用食品 | 50 |
| 一般食品 | 100 |

※経過措置があります

学校給食食材の測定結果【表2】

| 品目 | 産地 | 測定結果(単位: Bq(ベクレル) / kg) | | |
|-------|------|-------------------------|------------|------------|
| | | 放射性ヨウ素 | 放射性セシウム134 | 放射性セシウム137 |
| ほうれん草 | 長島地内 | 不検出 | 不検出(※1) | 不検出(※2) |
| 〃 | 平泉地内 | 不検出 | 不検出(※1) | 不検出(※2) |
| 小松菜 | 平泉地内 | 不検出 | 不検出(※1) | 不検出 |
| 長ネギ | 平泉地内 | 不検出 | 不検出(※1) | 不検出(※2) |

▷測定日は3月12日

▷本測定は食品放射能測定システム(日立アロカメディカル製)を使用しています。

▷本測定機器の設定は10分間の測定で検出下限値が30ベクレル/kgとなっていますが、より低い検出下限値とするため60分間の測定を行いました。

▷不検出とは1kg当たり10ベクレル未満であることを示します。

▷検出下限値は、測定する条件(室温や試料重量など)により差が出ます。

※1…放射性セシウム134の検出下限値範囲は、1kg当たり10.9~11.5ベクレルでした。

※2…放射性セシウム137の検出下限値範囲は、1kg当たり10.2~10.4ベクレルでした。

町内作物などの測定結果【表3】

| 品目 | 産地 | 測定結果(単位: Bq(ベクレル) / kg) | | |
|---------|------|-------------------------|------------|------------|
| | | 放射性ヨウ素 | 放射性セシウム134 | 放射性セシウム137 |
| じゃがいも | 平泉地内 | 不検出 | 不検出 | 不検出 |
| じゃがいも | 長島地内 | 不検出 | 不検出 | 不検出 |
| 玉ねぎ | 平泉地内 | 不検出 | 不検出 | 不検出 |
| 玉ねぎ | 平泉地内 | 不検出 | 不検出 | 不検出 |
| キウイフルーツ | 長島地内 | 不検出 | 不検出 | 不検出 |
| 大豆 | 長島地内 | 不検出 | 不検出 | 不検出 |
| 玄米 | 平泉地内 | 不検出 | 不検出 | 不検出 |
| 井戸水 | 平泉地内 | 不検出(※1) | 不検出 | 不検出 |
| 井戸水 | 長島地内 | 不検出(※1) | 不検出 | 不検出 |
| 山水 | 平泉地内 | 不検出(※1) | 不検出 | 不検出 |
| わき水 | 平泉地内 | 不検出(※1) | 不検出 | 不検出 |

▷測定日は3月1日~12日

▷本測定はNaIシンチレーション検出器を使用しています。

▷検出下限値は飲料水で10ベクレル/kg、その他の食品は30ベクレル/kgです。

▷不検出とは検出下限値未満であることを示します。

▷検出下限値は、測定する条件(室温や試料重量など)により差が出ます。

※1…放射性ヨウ素の検出下限値範囲は、1kg当たり25ベクレルでした。

主回収の要請を受けました。町では国と県に対し、一関、奥州、大船渡の3市とともに緊急要望を実施しました。
緊急要望では、適切な検査の実施、除染対策、迅速な損害賠償、生産者の経営救済と生産復

興対策などを要望し、しいたけ農家の窮状を訴えました。
また国への要望に併せて東京電力に対しても、迅速な損害賠償と生産復興に対する賠償を申し入れました。
なおこの間、東京電力から出

荷自粛となった23年産乾しいたけの賠償の範囲と風評被害分の賠償について示されましたが、今後も迅速で方全な損害賠償が求められおり、町でも東京電力や国に対して強く要望していきます。

平成24年度 職員体制

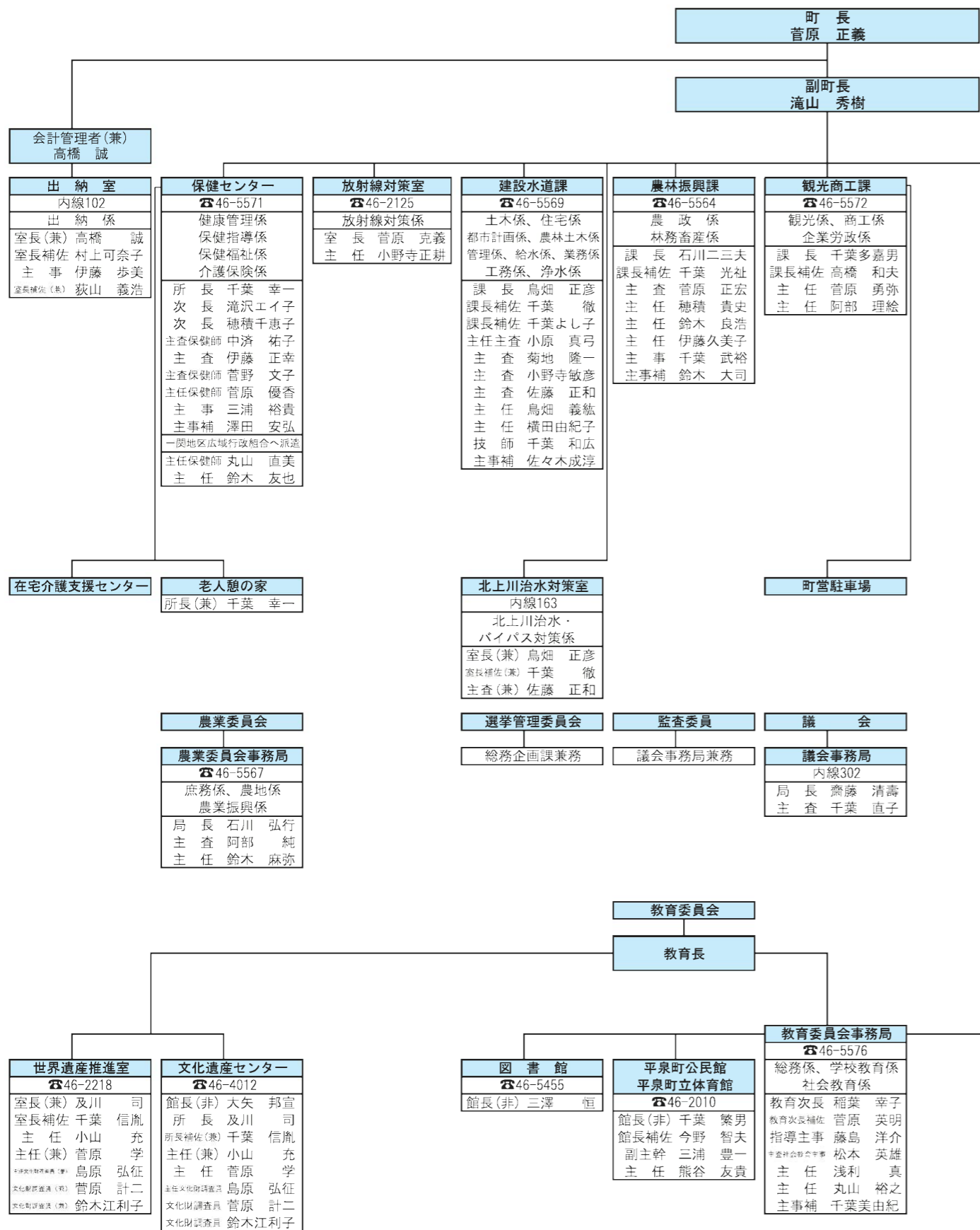

4月1日付けで町職員の人事異動を発令しました。新体制となった職員配置は次の通りです。

※「(兼)」は兼務を、「(併)」は併任を、「(非)」は非常勤を指します。
※小中学校は、町職員のみ掲載しています。

◎課長級の異動



総務企画課長

岩瀨 毅志



町民福祉課長
町福祉交流館長兼務

青山モト子



保健センター所長
老人憩いの家所長兼務

千葉 幸一



農林振興課長

石川二三夫



議会事務局長

齋藤 清壽



教育委員会事務局教育次長

稲葉 幸子



農業委員会事務局長

石川 弘行



平泉文化遺産センター所長
世界遺産推進室長兼務

及川 司



長島保育所長

千葉 秀樹

◎退職者(3月31日付け)

- ▷議会事務局長 山田 一
- ▷農業委員会事務局長 千葉 喜一
- ▷長島保育所長 佐々木妙子
- ▷長島保育所長補佐 千葉 博子

◎派遣終了(3月31日付け)

- ▷農林振興課主査 千葉 昭仁(県へ)
- ▷世界遺産推進室主査 岩瀨 真樹(一関市へ)

子育て世帯の医療費負担を軽減します

医療費助成事業の所得制限を一部廃止

問い合わせ先：町民福祉課 ☎46-5562

町が実施する中学生以下を対象にした医療費助成事業を、平成24年4月から該当要件である所得制限を見直し、小学生以下の対象世帯は全て所得制限を廃止します。

これにより、小学生のいるご家庭でこれまで所得制限のため該当しなかった世帯についても、4月以降は医療費の自己負担額部分の助成を受けられます。

詳しい内容は下表をご覧ください。

新たに対象となる人（保護者が所得限度額を超えていた小学生など）には、申請書類を郵送していただきます。4月20日までに手続きをお願いします。

なお4月現在有効の受給者証を持つ小学生のお子さんは、継続して利用できますので、申請の必要はありません。

町が実施する中学生以下を対象にした医療費助成事業を、平成24年4月から該当要件である所得制限を見直し、小学生以下の対象世帯は全て所得制限を廃止します。

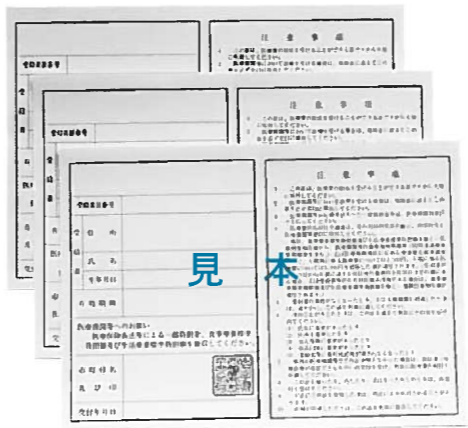

交付される医療者受給者証。受診の際には医療機関に提示してください

医療費助成事業の内容

| 事業区分 | 該 当 要 件 | | 助 成 内 容 |
|---------|--|------------------------------------|--|
| | 対 象 者 | 所得制限 | |
| 乳幼児 | 出生の日から小学校就学前までの乳幼児 | なし | 医療機関で支払った一部負担金の全額を助成 |
| 妊産婦 | 妊娠5カ月目の月の初日から出産日の翌月末日まで | | 医療機関で支払った保険適用の一部負担金のうち【保護者が住民税課税】の場合 1 医療機関につき ▷入院5,000円/月 ▷外来1,500円/月 を控除した額を助成 【保護者が住民税非課税】の場合 全額を助成 |
| 重度心身障害者 | ①身障手帳1、2級 ②障害基礎年金1級 ③特児手当1級 ④療育手帳A ①から④のいずれかに該当する人 | 県で定める所得限度額以下であること。(扶養の数により限度額に変動有) | 医療機関で支払った保険適用の一部負担金のうち【保護者が住民税課税】の場合 1 医療機関につき ▷入院5,000円/月 ▷外来1,500円/月 を控除した額を助成 【保護者が住民税非課税】の場合 全額を助成 |
| ひとり親家庭 | ①配偶者のいない男性または女性、および扶養されている18歳に達する年度末までの児童 ②父母のいない児童 | 県で定める所得限度額以下であること。(扶養の数により限度額に変動有) | 医療機関で支払った一部負担金の全額を助成 |
| 町単独 | ①小学生 ②中学生 | ①小学生はなし ②中学生は県で定める限度額以下 | 小学生は医療機関で支払った一部負担金の全額を助成 |

さくらの会に参加しませんか

65歳以上の人を対象とした茶話会「さくらの会」を開催します。皆さんと一緒に、語り合いの場に参加してみませんか？

場所・日時
◎平泉地区（毎月第1金曜日開催）
福祉活動センター 4月6日（金）10:00～11:30
◎長島地区（毎月第4火曜日開催）
長島公民館 4月24日（火）10:00～11:30

内 容…茶話会・レクリエーション・手芸・軽体操など
参加費…100円（お茶代）
持ち物…上履きや手芸道具など
参加方法…事前に持ち物などの確認がありますので、保健センターまでご連絡ください。
その他…日程などは変更する場合がありますので、毎月の広報や保健センターまでお問い合わせください。
問い合わせ先…保健センター ☎46-5571



農地が荒れて困っていませんか？

耕作放棄地の再生を応援します

問い合わせ先：農林振興課 ☎46-5564

町担い手育成総合支援協議会では、国の「耕作放棄地再生利用緊急対策交付金」制度を活用する形で、耕作放棄地の再生を応援しています。荒れた農地を借り受け、作業員を雇ったり、自らが作業をしたりして、再生工事を行った事業主に對して助成金が交付される

制度です。この制度は現在のところ、25年度まで継続される予定です。耕作放棄地でお困りの人は、役場農林振興課までご相談ください。

◎補助対象となる耕作放棄地
農振農用地区域内の農地。面積は問いません。（栽培する作物によっては、同区域外の農地も対象となります）

◎「耕作放棄地再生利用緊急対策交付金」の内容

①10ア当たり5万円の補助
②再生経費の2分の1（重機などを使用する場合）の補助
①②のほか、肥料などを投入する土壌改良が2年目にも必要な場合は、土壌改良2年目分として10ア当たり2万5000円の補助が受けられます。

「限度額適用認定証」が外来・調剤薬局でも使用できます

問い合わせ先：町民福祉課 ☎46-5562

「限度額適用認定証（または限度額適用・標準負担額認定証）」の交付を受けた人は、自身への高額な医療費請求を、一定限度額に留めることができます。

これまでは入院時のみ認定証の使用が認められていました。4月1日からは外来や調剤薬局でも、この「限度額適用認定証」が使えるようになります。

◎申請に必要なもの
▽町国民健康保険証
▽世帯主の印鑑（認印可）
※4月1日より前に発行された「限度額適用認定証」をお持ちの場合、手続きは不要です。継続してご使用ください。
※国保以外の人は、各保険者まで申請・お問い合わせください。

春の狂犬病予防注射

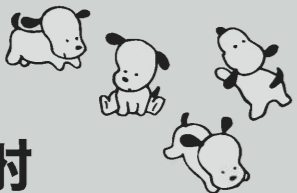

「狂犬病予防法」により、狂犬病予防注射は年1回の接種が義務づけられています。

日 時…下表の通り
接種対象…生後91日以上すべての犬
料 金…3,100円（おつりのないよう準備をお願いします。）

- ▷注射時には、保健センターから送付されるハガキと注射料金を忘れずに持参してください。
- ▷注射中に犬が逃げ出すことのないよう、事前に首輪などの点検をお願いします。
- ▷排泄物の処理は、飼い主が責任を持って行ってください。
- ▷訪問注射を希望する場合や期間中に注射を受けられない場合は、後日動物病院に連絡の上、接種してください。

犬の登録も忘れずに！

当日、注射会場では犬の登録も実施します。登録料は3,000円（注射料金と別途）です。

| 期日 | 場 所 | 時 間 |
|----------|---------------|-------------|
| 4月10日（火） | 14区公民館 | 9:00～9:15 |
| | 長部地区交流センター | 9:30～9:45 |
| | 小島神社鳥居付近 | 10:00～10:15 |
| | 20区コミュニティセンター | 10:30～10:40 |
| | 旧小島小学校付近 | 10:55～11:10 |
| 4月11日（水） | 長島体育館 | 11:25～11:55 |
| | 大佐公民館 | 9:00～9:15 |
| | 佐野公民館 | 9:30～9:40 |
| | 祇園公民館 | 9:50～10:00 |
| | 12区町浄水場付近 | 10:15～10:30 |
| 4月12日（木） | 13区公民館 | 10:45～11:00 |
| | 2区公民館 | 11:15～11:30 |
| | 瀬原屯所付近 | 11:45～11:55 |
| | 3区雷神社付近 | 9:00～9:05 |
| | 戸河内コミュニティセンター | 9:20～9:25 |
| 4月12日（木） | 小野寺誠吉様宅付近 | 9:40～9:45 |
| | 4区ふれあいセンター | 10:00～10:10 |
| | 5区公民館 | 10:25～10:35 |
| | 6区河原橋付近 | 10:50～11:00 |
| | 7区公民館 | 11:15～11:25 |
| 町保健センター | 11:40～12:10 | |

問い合わせ先…保健センター ☎46-5571

健◎康 ホットライン

■問い合わせ先 保健センター TEL 46-5571
e-mail:hoken@town.hiraizumi.iwate.jp



検診を受けて習慣病予防

24年度各種検診のお知らせ

町では、町民の皆さんを病気になる守り、健康な生活ができるよう、各種検診や保健指導を実施しています。

本年度も左表の検診を計画し、4月上旬に担当地区の保健推進員を通じて申込書を全世帯に配布します。内容をご確認の上、必要事項を記入してください。申込書は

後日、保健推進員が回収に伺います。検診は土曜日や日曜日などの休日にも実施し、皆さんが受けやすい環境づくりを心掛けています。検診を受けて、習慣病予防など、健康増進に努めましょう。詳しい内容については、保健センターにお問い合わせください。

各種検診の予定表

| 健診名 | 対象者 | 実施時期 |
|------------|--|---|
| 循環器系の健診 | 特定健診(法定健診) 後期高齢者の基本健診 ヤング基本健診 | 40歳～74歳の国民健康保険加入者 ※国保以外の人は、各医療保険者に確認してください。 75歳以上で後期高齢者医療被保険者証の交付を受けている人 18歳～39歳 |
| 肝炎ウイルス検診 | 40歳～70歳で未検査の人 | 8月20日(月)～25日(土)、 9月30日(日) |
| 前立腺がん検診 | 50歳以上の男性 | |
| 胃がん検診 | 35歳以上 | 7月31日(火)～8月4日(土)、 11月11日(日) |
| 肝・胆・腎超音波検診 | 40歳以上 | |
| 大腸がん検診 | 40歳以上 | |
| 胸部の診 | 結核健診(法定健診) 肺がん検診 | 65歳以上 40歳以上 |
| 女性特有の検診 | 子宮がん検診 乳がん検診 乳房超音波検診 骨粗しょう症検診 | 昨年度健診を受けなかった20歳以上の女性 昨年度健診を受けなかった40歳以上の女性 30歳～39歳の女性 40歳・45歳・50歳・55歳・60歳・65歳・70歳の節日の女性 |
| 成人歯科健康診査 | 40歳・50歳・60歳・65歳・70歳の節日の人 | 6月～3月 |
| 一日人間ドック | ▷40歳から74歳の国保加入者 ▷国保以外の被扶養者(国保以外の被保険者本人は該当しません) ▷75歳以上で後期高齢者医療被保険者証の交付を受けている人 | 8月6日(月)～10日(金)、 12月13日(木)、14日(金)、 17日(月)、18日(火)、 2月8日(金)、 12日(火)～14日(木) |

基本チェックリストを配布します

町では、介護予防事業の取り組みとして、4月上旬に配布する各種検診の申込書と一緒に、基本チェックリストを配布します。対象は要介護認定を受けていない65歳以上の人了。基本的には、要支援、要介護状態になるおそれの高い人を早期発見し、生活機能(運動・栄養・口腔など)の低下を防ぐ取り組みをするためのきっかけづくりとするものです。配布されるチェックリストの項目は「階段を手すり

や壁をつたわらず上っていますか」15分続けて歩けますか」など普段の生活の中で何気なく行動しているような34項目の内容を確認するものです。各種検診の申込書と一緒に保健推進員に提出してください。ご回答いただいた結果は、個々にあった介護予防のための教室案内と一緒に結果をお知らせします。いつまでも自分らしい生活を送ることができるよう、普段の健康管理に役立てましょう。



65歳以上に配布されるチェックリスト。ご自身の健康管理に役立てられます。

むし歯のない3歳児



このコーナーでは、町の健康診査で「むし歯のない3歳児」として表彰されたお子さんを紹介します。付き添いの保護者の方には、むし歯ゼロへの取り組みを教えてもらいました。



浅井勇大くん
「物を食べたあとはすぐ歯磨きをしています」



小野寺優海 愛海
「夜は必ず仕上げ磨きをします」



東郷亜希
「おやつはせんべいとお茶にしています」



佐藤康成くん
「夜は仕上げ磨きをしています」



小山花
「朝・夜は必ず仕上げ磨きをしています」



千葉瑛斗くん
「ふだんから水を飲み、寝る前には必ず水を飲んでます」



のびのびクラブ会員募集

月に1回誕生会や遠足、ミニ運動会などの企画を考えています。傷害保険に加入するため、登録制となります。年度途中の登録も可能です。電話連絡で受け付け、参加初回に、必要事項用紙に記入していただきます。

- ▼活動日：毎月第3火曜日
- ※都合により変更の場合あり
- ▼時間：9時30分～11時30分
- ▼場所：町内施設ほか
- ▼対象：1歳からの在宅児
- ▼参加費：材料費、おやつ代などの実費徴収のみ

♪音楽サークル♪
平泉にも...! という声にお答えして、本年度まずは月1回からを計画中。

保育ボランティア募集

お子さんと一緒に楽器をお持ちの人、お持ちでない人は歌や打楽器で、音楽を通して交流してみませんか? お母さん・お父さん、ご両親でも大歓迎! 参加を希望する人は、子育て支援センターまでご連絡ください。

4月の予定

- ▼園開放日(園庭・園舎) 子育て支援センター 毎週月・金曜日 ※4月4日から開放
- ▼長島保育所 毎週水曜日
- ▼のびのび広場 10日(火)
- ▼ピヨピヨ広場 11日(水)
- ▼おひさま教室 12日(木)
- ▼なかよしサロン 13日(金)
- ▼のびのびクラブ 17日(火)
- ▼給食試食会 24日(火)
- ▼おひさま教室 27日(金)

詳しい活動内容・日程・場所については各施設、または子育て支援センター(平泉保育所内 ☎46-2767)までお問い合わせください。

「こころの健康」についての相談窓口が保健センターにあります。「眠れない」「何となくこころが晴れない」など悩み事がありましたら保健センターにご相談ください。

ヒブワクチン・小児用肺炎球菌ワクチン接種費用助成

平成23年度から実施しているヒブワクチン・小児用肺炎球菌ワクチン接種費用の助成を本年度も実施します。接種の対象年齢は生後2カ月から5歳未満のお子さんです。任意の予防接種ですので接種を希望する人は、保健センターで申請の上、接種券を受け取ってください。すでに接種券の交付を受けた人は、接種期限を延長しますので、ワクチン接種前に保健センターに接種券を持参ください。
問い合わせ先…保健センター ☎46-5571

長島小学校

**あらがひのひがくまふす
つゆなごひんぐん**

去る3月16日「第35回卒業証書授与式」を実施いたしました。菅原町長様をはじめ、たくさんのご来賓の皆さまに見守られながら、感動のうちに25人の6年生が中学校へ巣立っていきました。振り返ると23年度は、東日本大震災の影響による諸行事の中止変更がありました。春の藤原まつりの中、宿泊学習や修学旅行先

の変更。一方、運動会や全校炊事遠足、吹奏楽祭や学習発表会、また長島消防クラブの活動や地域の行事への合奏団の参加など、たくさんの思い出深い活動がありました。その都度、子どもたちの成長を見ることができました。どれをとっても、保護者の皆さまはもちろ



おめでとう6年生

れ、見守られながら実施できた成果と感謝申し上げます。1年間大変ありがとうございました。平成24年度は4月6日に始業式、9日には20人のかわいい1年生を迎え、入学式を行う予定です。全校で97人。子どもたちの豊かな成長のために、教職員一丸となって、指導に励んでまいりますので、皆さまの変わらぬご支援・ご協力をよろしくお願ひします。

平泉小学校

**晴れのよき日を迎えて
思うこと**

3月16日、6年生51人はインフルエンザの猛威に屈することなく、全員元気に卒業式に臨みました。6年生が1年間で取り組んだ活動は、その多くが震災復興を意識したものとなりました。運動会や学習発表会の表現活動で見た新たな挑戦にも、その気持ちがいっかりと表れていました。校長先生は、式辞で「夢があれば目標ができる。目標が

あれば計画ができる。計画があれば実行につながる。歌で自分を励ましたり、確かめたりして前に進んでほしい」と語りかけました。この言葉をしっかりとかみしめて、子どもたちは学舎を巣立っていきましました。支援員の泉先生と用務員の岩淵さんも、この日で平泉小を卒業となりました。お二人と



中学でも頑張ってください

も献身的な仕事ぶりや、学校を支えていただきました。感謝の一言に尽きます。別れの後には出会いがあります。お世話になった人、新たな出会う人との絆を大切にしながら、これからも平泉小学校は前進していきます。

平泉中学校

旅立ちのとき...

感謝をこめて

第36回卒業式が3月15日に実施いたしました。学年会長の千葉玲奈さんは、卒業記念品贈呈のことばで「思い出されるのは、東日本大震災から今日までの1年間の日々です。命の尊さを学び、東北の人たちの強さに誇りを持ちました。これから私たちも復興の力になれるよう努力していきます」と話しました。新校舎いっばいに歌声が響くようにと願い、卒業生から学校に、合唱練習用の電子ピアノ6台が贈られました。

式終了後、学級ごとに保護者参観の中で、最後の学級活動が行われました。一人一人が友達への感謝の言葉や、こ



一人一人が感謝や決意を述べた学級活動の様子です。子どもたちも成長させたいと3年間でした」と話していました。後輩の一人、68人が平泉中学校を晴れやかに巣立ちました。

平泉小の石山詩乃さん、佐藤菜月さんが県代表で出場！

全国ミニバスケットボール大会



全国大会での健闘を誓った石山さん(左)と佐藤さん

中里きらりミニバススポ少に所属する平泉小の石山詩乃さん(6年)と佐藤菜月さん(5年)が県代表として第43回全国ミニバスケットボール大会に出場します。

同大会は、3月28日から30日まで東京代々木体育館で開催されます。各都道府県協会などの推薦を受けた48チームが出場。4ブロック(12チームごと)の下で各3チームご

とに分かれて行う予選リーグと、予選リーグを通過した4チームで決勝トーナメントを行い、ブロック優勝を競います。同スポ少は平泉小と一関市の南小、中里小の選手で構成。石山さんと佐藤さんから一員は、県大会で初優勝の成績を収め、県代表として全国大会への出場を決めました。主将でオールラウンドプレイヤーの石山さんは「全国大会では県代表としてチーム一丸となって、いいプレーでベストを尽くしたい」、センターの佐藤さんは「県大会のように走り負けないうようなプレーをしてきたい」と決意を語ってくれました。

全国大会での2人の活躍が期待されます。

町内の愛好者が交流

ひらいずみエンジョイ フットサル大会2012

町フットボール協会主催のひらいずみエンジョイフットサル大会が平泉中体育館で開催されました。

町内で活動するフットサル愛好者の交流を目的に初めて企画された同大会。ミックスの部には2チームが出場し、約100人の参加者は交流を深めました。



ミックスの部優勝のKFCチーム

大会結果は次の通りです。

- 【ミックスの部】①KFC ②FC Gerifalite ③FC Zazaza
- 【レディースの部】①ラ・ミュウ②linker

長島体育館と

町営テニスコートに 管理人を時間配置

4月から町立長島体育館と町営テニスコートに管理人を時間配置します。長島体育館では、長島地区のかぎ貸し出し所の役割も果たします。施設ごとの管理人の役割と配置時間は次の通りです。

1施設ごとの管理人の役割

- ◎長島体育館管理人
長島体育館、長島球場の管理と長島小学校、長島公民館のかぎの貸し出しを行います。
- ◎町営テニスコート管理人
町営テニスコートの管理を行います。

2管理人の配置時間

- ◎長島体育館
平日 11時～21時
休日 9時～21時
- ◎町営テニスコート
休日 11時～21時

なお体育施設を利用する際は、戸締りや後片付け、かぎの返却時間などルールを正しく守り、みんなで気持ちよく利用しましょう。

メンバー募集！ 平泉ミニバス教室

活動日時…毎週日曜9:00～11:00
活動場所…平泉小体育館
対象…小学生
その他…初心者の方大歓迎です
問い合わせ先…大場 ☎080-1849-1964



メンバー募集！ 平泉キッズサッカースクール

活動日時…毎月2回日曜13:00～15:00
※4月は15日と22日
活動場所…平泉小体育館、長島体育館
対象…小学校1～3年生
年会費…1,500円(保険料込み)
問い合わせ先…千葉 ☎090-6688-3779



公民館

今月の受講生募集

シニアパソコン教室

60歳以上の人を対象としたパソコン教室です。パソコン同好会のみならず、電源の入れ方から丁寧に教えます。

【第1回】全6回シリーズ

期日：4月12日・19日・26日
5月10日・17日・24日

※毎回木曜日開催

時間：9時30分～11時30分

場所：町公民館1丁室

内容：パソコン操作の基礎

講師：町パソコン同好会の皆さん

対象：一般町民（60歳以上の人）

参加費：1000円

定員：先着20人

詩吟教室

地域における各種団体の育成・活動支援を目的とした事業。

初回は、平泉吟友会と共催で実施します。

期日：4月27日～7月13日

※毎月第2・4金曜日開催

時間：19時～21時

場所：平泉町公民館

内容：初歩的な詩吟の吟い方
対象：一般町民
参加費：1000円（初回のみ）
定員：先着15人
申込期限：4月10日（火）

ガーデニング教室

寄せ植え講習やオープンガーデン見学など庭造り情報が満載の教室です。

【第1回】全6回シリーズ

期日：4月28日（土）

時間：8時～12時30分

場所：県立花きセンター

内容：洋ラン講習会

対象：一般町民

参加費：1000円（初回のみ）

※材料費は実費

定員：先着20人

申込期限：4月10日（火）

| 回 | 期日 | 場所 | 内容 |
|---|-----------|------------------------|---------|
| 2 | 5月20日（日） | オープンガーデン おうしゅう | ガーデン見学会 |
| 3 | 6月24日（日） | 花工房ららクラブ サンテミリオンバラ園 | バラ園見学会 |
| 4 | 7月22日（日） | 町公民館 | 寄せ植え講習会 |
| 5 | 9月16日（日） | 泉ボタニカルガーデン | ガーデン見学会 |
| 6 | 10月28日（日） | 町公民館 | 寄せ植え講習会 |



昨年の登山教室の様子

登山教室

毎年、好評の登山教室。美しい木々、風景に囲まれながら楽しく歩いてみませんか。

【第1回】全5回シリーズ

期日：5月11日（金）

時間：7時～17時

場所：樞取湿原（岩手県岩泉・川井 ※初級者向け）

内容：初級者向け登山の基礎を实践

対象：一般町民

講師：緑を守り育てる一関森木会議
事務局長 千葉一男さん

参加費：500円

定員：先着20人

申込期限：4月10日（火）

| 回 | 期日 | 場所 | 内容 |
|---|-----------|-----------|-------|
| 2 | 6月16日（土） | 森吉山（秋田県） | 初級者向け |
| 3 | 7月6日（金） | 岩手山 | 上級者向け |
| 4 | 8月26日（日） | 真昼岳（西和賀町） | 中級者向け |
| 5 | 10月13日（土） | 泉ヶ岳（宮城県） | 初級者向け |

◎公民館の利用について

- ①公民館を利用するには？
使用3日前までに町教育施設・設備利用申請書を提出してください。申請書は町公民館にあります。（電話でも受け付けますが、後日申請書を提出していただきます）
- ②使用時間は？
9時から21時までです。
- ③使用料は？
公民館使用料として、1時間当たり300～500円がかかります。（町内団体の場合、使用料が免除される場合があります）
- ④その他
町公民館事務室にあるコピー機・印刷機を使用できます。コピー機は、白黒が1枚10円、カラーは1枚50円。印刷機は、製版1回50円（印刷50枚まで）、51枚目以降は1枚1円の使用料となります。（印刷機の用紙は持参してください）

申し込み・問い合わせ先

町公民館 ☎46-2010
☎46-2083

図書館

図書館利用案内

◎開館日

火曜日～日曜日（祝日・館内整理日・年末年始・臨時閉館日を除く）

◎開館時間

▽火～金 9時～19時まで
▽土・日 9時～17時まで

◎貸出冊数と貸出期間（一人当り）

▽図書資料（本・雑誌）は10冊まで2週間

▽紙芝居は5冊まで2週間

▽視聴覚資料（ビデオ・DVD）は1点2週間

◎貸出期間延長

図書資料は、1回に限り返却予定日から1週間延長可能。ただし、

4月の休館日

- ◎毎週月曜日
- ◎27日（金）館内整理日
- ◎29日（日）昭和の日
- ◎30日（月）振替休日

予約が入っている場合は延長不可。また視聴覚資料も延長不可。

◎予約サービス

利用者が探している資料（本・DVD・ビデオ）が貸し出し中の場合、返却後予約者に貸し出します。

◎リクエストサービス

利用者が探している図書が当館にない場合、他図書館から取り寄せたり購入したりして貸し出します。

◎コピーサービス（1枚10円）

当館が所蔵している資料に限り、著作権法の範囲内でコピーします。

◎レファレンスサービス

利用者の質問に対して、回答となる情報探しを手伝います。

本年度の主な事業

◎乳児・幼児・低学年児童対象

▽おはなし会（毎月1回）

▽ピヨピヨ広場支援（毎月1回）

◎児童・生徒対象

▽図書館体験学習（5月・2月）

▽感想画教室（8月2回予定）

▽平泉中学校職場体験（7月）

▽読書感想文募集（10月予定）

◎一般対象

▽文に親しむ講座（9月予定）

▽読書や本に関する随筆等募集（10月予定）

図書寄贈者 ありがとうございます

蜂谷 伸 平さん（一関市）
赤塚 喜恵子さん（一関市）
みちのく中央総合博物館市民会議（一関市）

4月の行事予定

▽21日（土）おはなし会

10時～／図書館児童コーナー／「かみふうせん」による読み聞かせ

▽23日（月）～5月12日（土）

こども読書週間

2月の利用状況

- ▽入館者数 891人
- ▽図書資料貸出数 1912冊
- ▽視聴覚資料貸出数 99巻
- ▽リクエスト数 6件
- ▽予約冊数 28冊
- ▽レファレンス件数 5件

今月のテーマ展示

「ちょっと、ひと息」

※ 忙しい季節ですが、心と体を上手に休ませてあげましょう。



「仕事の疲れ予防法！」

檜垣暎子著／明日香出版社

心も体も病気がないけれど調子は良くない…そんな状況が改善できる！



「それなりに生きていく」

群ようこ／筑摩書房

小さいことで悩むのがアホらしいと思えてくるエッセイ。

新着図書

▽「PK」伊坂幸太郎／講談社
▽「ユリゴコロ」沼田まほかる／双葉社
▽「人質の朗読会」小川洋子／中央公論新社
▽「花酔ひ」村山由佳／文藝春秋
▽「海の石」大越桂／光文社
▽「カリナのリんご」今関あきよし／子どもの未来社

「仙台ぐらし」

伊坂幸太郎／荒蝦夷

5年間の暮し、震災後の仙台のエッセイと宮城県沿岸が舞台の短編。



「ふっくらふくらむふしぎ」

農山漁村文化協会

お菓子はなぜふくらむのか？しくみを知っておいしく作ろう！

文 芸

短 歌

平泉短歌会 吉田 英子 先生選
 亡き母の喪中のはがき着きたりと遠き友より励ましの文
 木枯しの公孫樹の下にバスを待ち踏みし銀杏ほのけく句ふ
 莫大な瓦礫の山はそのままに高田松原人影もなし

寺崎 敏子 (五十音順)
 晴山 京子
 三浦 勇

俳 句

東稲吟社 佐々木邦世 先生選
 天 芹洗ふ流れる水を押し広げ
 地 春の荷やトンネル抜けて貨車の来る
 人 顎をひくだけのあいさつ雪解坂

富山 明子
 千葉志津子
 島谷 知華
 一関市 十九区

皆さんの子育てを応援します！

いちごクラブに参加してみませんか？

平泉町立幼稚園では、2歳児のお子さんをお持ちのご家庭を対象に、子育て支援の場「いちごクラブ」を開設します。このクラブでは、子育ての喜びや悩みを交流・共感したり、同年齢のお子さんや親子でいろいろな遊びを体験します。是非ご参加ください！

対 象…町内に住所を有する2歳児の親子
 ※保護者と一緒の参加になります。
 期 日…右表の通り
 時 間…10:00~11:00
 場 所…平泉町立幼稚園
 参加費…無料
 申し込み・問い合わせ先…平泉町立幼稚園 ☎46-2575

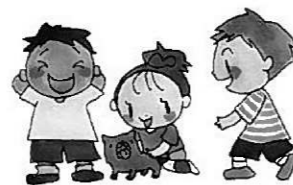

| 回 | 期 日 |
|----|---------------|
| 1 | 平成24年5月10日(木) |
| 2 | 6月14日(木) |
| 3 | 7月12日(木) |
| 4 | 8月30日(木) |
| 5 | 9月27日(木) |
| 6 | 10月11日(木) |
| 7 | 11月15日(木) |
| 8 | 12月20日(木) |
| 9 | 平成25年1月31日(木) |
| 10 | 2月14日(木) |

イラストコーナー



ペンネーム・にゃんこ

ペンネーム・モモコ

吉田莉央さん(13区)

今年の冬は雪が多く大変でしたが、雪が積もるとに自宅周辺一帯の雪をかいでくださる方がいました。一人暮らしの私にとっては大変ありがたくこの場をお借りしてお礼申し上げます。ありがとうございます。佐藤ミサさん(11区)

2月18日に開催した芸術文化祭舞台部門発表会では、多くの方々から災害義援金として寄付金をいただきました。集まりました1万4815円は日本赤十字社に災害義援金として送金しました。ありがとうございます。平泉町芸術文化協会

にっぽん縦断こころ旅 「こころに残る風景」募集

NHK編成局では、日本人の「こころ」に迫る「にっぽん縦断こころ旅」を4月2日からBSプレミアムで放送を開始します。この番組は視聴者から寄せられたお便りを下に、俳優の火野正平さんがにっぽんを縦断、こころの風景を訪ねるものです。番組では、皆さまからのこころに残る「思いでの風景」「みんなに伝えたい風景」などを募集しています。

◎放送日時…4月2日(月)~7月29日(日)
 (月~金) 7:45~8:00 (土・日) 11:00~11:59
 ※岩手県内の模様は6月11日(月)から6月24日(日)に放送予定
 ◎募集締切…5月11日(金) 必着
 詳しくはNHK番組ホームページをご覧ください。
 問い合わせ先…NHK編成局「にっぽん縦断こころ旅」事務局 ☎03-5455-7742

「平泉と神楽を観る会」 第1回公演 「平泉文化に係わりのある南部神楽公演」

日時…4月22日(日) 12:00~16:00
 会場…達谷西光寺
 鑑賞協力金…700円(神楽絵ハガキ直筆入場券付き)
 公演団体…▷狼志田南部神楽保存会(奥州市)
 ▷赤谷南部神楽保存会(宮城県登米市)
 ▷長下田南部神楽保存会(宮城県登米市)
 ▷鶯沢南部神楽保存会(宮城県栗原市)
 その他…▷達谷西光寺を拝観する際には別途拝観料が必要です
 ▷車の駐車には警察の指導のないようご協力ください
 問い合わせ・申し込み先…南部神楽活動支援センター事務所 小野寺和夫 ☎0228-34-3263(ファクシミリ兼用)

みんなの広場

「みんなの広場」は、町民の皆さんのページです。掲載を希望される方は、はがきでご連絡ください。
 ◆町の話…どなたでも、グループの紹介や内容、イベント情報など皆さんの身近な情報を、お待ちしております。
 ◆町への要望…行政に対する意見や質問などを気軽に寄せください。

広報クイズ

500円の商品券が当たります
 問題…①24年度予算、まちの整備と発展へ何億円? ②一斉清掃の日は4月何日?
 ③今月号のどこかにちようちよさんが → 隠れています。そのページは?
 応募方法…はがきに答え、住所、氏名、年齢を書いて応募してください。皆さんからのイラストや意見、情報なども随時募集しています。全問正解者の中から抽選で3人の方に、500円の平泉町共通商品券をプレゼントします。
 締め切り…4月16日(当日消印有効)
 広報クイズの答えは、下図のように書いて送ってください

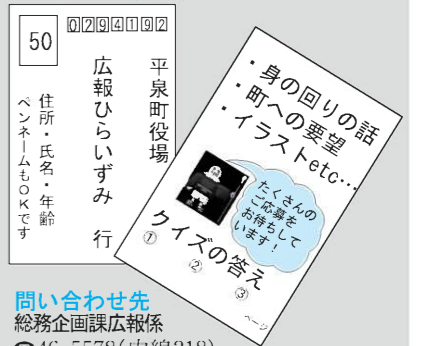

問い合わせ先 総務企画課広報係 ☎46-5578(内線218)
 先月号の答え…①町議会議員選挙 ②7日まで ③15ページ
 商品券当選者…10通で、全員が正解でした。次の3人に商品券を送ります。おめでとうございます!
 佐々木 克志さん(9区)
 すがわらひかりさん(10区)
 吉田 莉央さん(13区)

お知らせ

戸籍の窓

ダイヤルイン（各部署へ直通です）

- ◆町民福祉課 ☎46-5562
- ◆税務課 ☎46-5563
- ◆放射線対策室 ☎46-2125
- ◆農業委員会 ☎46-5567
- ◆建設水道課 ☎46-5569
- ◆教育委員会 ☎46-5576
- ◆保健センター ☎46-5571
- ◆農林振興課 ☎46-5564
- ◆平泉保育所 ☎46-2767
- ◆総務企画課 ☎46-5578
- ◆観光商工課 ☎46-5572
- ◆長島保育所 ☎46-2007

ご寄付ありがとうございました

- 町へ
 - 《災害義援金》
 - 平泉中学校昭和42年度卒業還暦祝同級会…44,742円
 - 《世界遺産推進基金》
 - 毛越寺 ……1,500,000円
 - みちのくココ・コーラボトリング㈱ ……81,029円
 - 千葉 壯二郎さん（春日部市） ……100,000円
 - 《ふるさと応援寄付基金》
 - 阿部 久夫さん（志羅山） ……100,000円
- 町社会福祉協議会へ
 - 匿名の方から ……20,000円

4月の労働者の健康相談日

岩手県一関地域産業保健センターでは、50人未満の小規模事業所で働く事業主や労働者を対象に、産業医が検診結果事後指導や労働者の心と体の相談などに応じています。

| 日程 | 時間 | 相談場所 |
|--------|-------------|----------------------|
| 12日(木) | 13:00~15:00 | 一関市医師会 |
| 19日(木) | 13:00~15:00 | (一関市大手町3-40岩手日報ビル5階) |
| 26日(木) | 13:00~15:00 | ※電話・FAXでも相談に応じています。 |

問い合わせ先…岩手県一関地域産業保健センター
☎23-5110、FAX23-9955

4月の休日当番医

| 日程 | 内科 | 外科 |
|--------|---------------------------|-------------------------|
| 1日(日) | 木村消化器内科 ☎21-1311 | 岩崎外科医院 ☎26-2488 |
| 8日(日) | ひらいずみ内科クリニック ☎34-1133 | 菅原整形外科クリニック ☎23-0501 |
| 15日(日) | 菊池医院 ☎23-7100 | 岩手クリニック一関 ☎21-5111 |
| 22日(日) | さとう小児科医院 ☎23-4020 | 誠信堂医院(花泉町) ☎82-3362 |
| 29日(日) | 中野内科循環器科クリニック ☎33-2311 | 岩崎外科医院 ☎26-2488 |
| 30日(月) | 袋医院(花泉町) ☎82-3316 | 菅原整形外科クリニック ☎23-0501 |

診療時間…9:00~17:00

※当番医は変更になる場合があります。あらかじめ当番医、または一関西消防署(☎25-0119)に確認してください。

4月の小児・成人夜間救急当番医

| 日程 | 医療機関 | 日程 | 医療機関 |
|--------|-----------------------------|--------|--------------------------|
| 2日(月) | 佐藤胃腸科内科医院 ☎23-9678 | 16日(月) | ひらいずみ内科クリニック ☎34-1133 |
| 3日(火) | 木村消化器内科 ☎21-1311 | 17日(火) | 阿部内科クリニック ☎23-2918 |
| 4日(水) | 袋医院(花泉町) ☎82-3316 | 18日(水) | 及川内科胃腸科クリニック ☎31-3131 |
| 5日(木) | 寺崎内科胃腸科医院 ☎23-6211 | 19日(木) | かとうこどもクリニック ☎33-2211 |
| 6日(金) | 西城医院(舞川) ☎28-2393 | 20日(金) | 一関中央クリニック ☎21-1222 |
| 9日(月) | さとう小児科医院 ☎23-4020 | 23日(月) | 桂島医院 ☎21-8883 |
| 10日(火) | 誠信堂医院小児科(花泉町) ☎82-3434 | 24日(火) | いとう脳神経内科 ☎21-8200 |
| 11日(水) | 氷室内科医院 ☎23-3185 | 25日(水) | 小野野内科循環器科 ☎23-5600 |
| 12日(木) | 中野内科循環器科クリニック ☎33-2311 | 26日(木) | 佐藤胃腸科内科医院 ☎23-9678 |
| 13日(金) | 菅原内科循環器科医院(花泉町) ☎82-5528 | 27日(金) | 木村消化器内科 ☎21-1311 |

診療時間…18:00~20:00

※当番医は変更になる場合があります。あらかじめ当番医、または一関西消防署(☎25-0119)に確認してください。

本音で語ろう県議会

県民の皆さんと県議会との意見交換会「本音で語ろう県議会」を平泉町を会場に開催します。どなたでも参加できます。お気軽にご参加ください。

日時…4月24日(火) 18:30~20:30

場所…役場2階201会議室

問い合わせ先…県議会議事務局議事調査課 ☎019-629-6021

無料法律相談

| 4月の日程 | 担当弁護士 | 予約開始 | 5月の日程 | 担当弁護士 | 予約開始 |
|--------|-------|---------|--------|-------|---------|
| 5日(木) | 千田功平 | 3/30(金) | 3日(木) | 熊本賢吾 | 4/27(金) |
| 12日(木) | 小原恒之 | | 10日(木) | 千田功平 | |
| 19日(木) | 熊本賢吾 | | 17日(木) | 小原恒之 | |
| 26日(木) | 赤津 聡 | | 24日(木) | 山崎正敏 | |
| — | — | — | 31日(木) | 赤津 聡 | — |

時間…10:00~15:00 場所…一関市役所本庁

予約・問い合わせ先…一関市役所生活環境課 ☎21-2111

- ◆平泉町立幼稚園 ☎46-2575
- ◆悠久の湯平泉温泉 ☎34-1300
- ◆平泉小学校 ☎46-2202
- ◆平泉町立図書館 ☎46-5455
- ◆長島小学校 ☎46-2203
- ◆平泉町公民館 ☎46-2010
- ◆平泉中学校 ☎46-2205
- ◆平泉文化遺産センター ☎46-4012
- ◆世界遺産推進室 ☎46-2218
- ◆役場(代表) ☎46-2111

町営住宅の入居者を募集

| | |
|------|--|
| 物件名 | ▷高田前住宅(2階建て)…4戸 (①8棟4号、②12棟2号、③14棟3号、④18棟3号) ▷上野台住宅…2戸(⑤1号棟206号、⑥2号棟201号) |
| 間取り | 上記①②…3DK(和室3室=1階6畳、2階6畳、7.5畳) 上記③④…3DK(和室3室=1階6畳、2階7.5畳、8畳) 上記⑤…3LDK(和室1室=6畳、洋室2室=約6畳) 上記⑥…1LDK(和室1室=6畳) |
| 月額家賃 | 入居者の所得に応じて決定します。 |
| 募集期間 | 4月2日(月)~16日(月) 8:30~17:00 (土・日曜、祝日を除く) |
| 入居資格 | ▷現に同居、または同居しようとする親族がいる人 ▷収入が定められた額を超えない人 ▷現在住宅に困っている人 ▷市町村民税などを滞納していない人 |
| その他 | ▷高田前住宅に入居される方は浴槽、給湯器などは持ち込みで、トイレはくみ取り式です。 ▷ペットは飼えません。 ▷申し込みおよび入居には保証人(平泉町内または近隣市町村の人)が2人必要です。 ▷申し込み多数の場合は抽選になります。 (抽選の場合は4月23日(月)、役場で行います) |

問い合わせ先…建設水道課 ☎46-5569

町営駐車場アルバイト募集

ゴールデンウィーク期間の町営駐車場警備のアルバイトを募集します。

雇用期間…5月3日(木)~6日(日)

※勤務予定日は後日連絡します。

勤務時間…8:30~17:15

勤務場所…中尊寺第1・第2駐車場、毛越寺駐車場のいずれか
募集人数…若干名(先着順)

賃金…1日5,790円

申し込み・問い合わせ先…観光商工課 ☎46-5572

歯のテレホン相談

岩手県保険医協会歯科部会では、皆さんからの歯科についてのお悩みの解消をお手伝いするため、テレホン相談を開催します。

日時…4月18日(水) 10:00~19:00

受け付け内容…歯やお口についての悩み

※電話で受け付け後、当協会歯科医師から相談者に連絡します。

相談・問い合わせ先…岩手県保険医協会歯科部会
☎019-651-7341

高速道路の災害復旧工事が本格化します

NEXCO東日本では、東日本大震災で被災した高速道路の本復旧工事4月上旬から本格的に実施します。

工事期間中は混雑が予想されます。ご理解とご協力をお願いします。

期日…4月上旬~12月

規制…昼夜連続車線規制(土・日曜、連休は工事休止)

区間…「ドラプラ」(<http://www.driveplaza.com/>)で確認できます

問い合わせ先…NEXCO東日本お客様センター
☎0570-024-024

育英資金の貸し付けを行っています

出願資格…町内に住所を有する人の子弟で、高等学校、国立高等専門学校、大学およびこれに準ずる各種学校に在学し、経済的な理由により修学が困難な人

受付期間…4月10日(火)~5月10日(木)

提出書類…▷育英資金貸付願書(現在の学部・学科を志望した理由、将来の目標などについての作文を添付)
▷住民票(願出人と保護者分)▷在学証明書▷所得証明書(家族の所得証明書が源泉徴収票の写し)

貸付金…①高校=月額10,000円以内
②高専=月額17,000円以内
③大学=月額39,000円以内

貸付期間…平成24年4月から

貸付決定…選考委員が選考した人の中から町長が決定します。

申し込み・問い合わせ先…教育委員会 ☎46-5576

24年度浄化槽設置補助予約の申し込み

町では、生活排水による公共用水域の水質汚濁を防止し、生活環境の保全を図るため、し尿と家庭雑排水を合わせて処理できる合併処理浄化槽を設置する方に、その費用の一部を補助しています。平成24年度設置枠として14基を予定しています。計画されている人は、建設水道課へお申し込みください。

ただし公共下水道事業区域と農業集落排水事業区域は、補助を受けることができませんのでご了承ください。

申込受付…4月2日(月)から

申し込み・問い合わせ先…建設水道課 ☎46-5569

| 人槽区分 | 補助金額 |
|------|----------|
| 5人槽 | 375,000円 |
| 7人槽 | 500,000円 |
| 10人槽 | 655,000円 |

24年度 県の発掘調査作業員を募集

勤務場所…柳之御所遺跡発掘調査現場、調査事務所(町内)
採用職種…日々雇用職員

【任用期間】6月1日から15日間程度(予定)。ただし10月ごろまで延長することがあります。

採用人数…20人(主に野外調査作業)

資格…昭和17年以降に出生し、自宅から通勤できる健康な人

勤務時間…8:30~17:15(土・日曜日、祝日は休み)

勤務条件…県の「臨時的任用職員人事取扱要領」に準じます。

申し込み…所定の用紙(柳之御所遺跡調査事務所にあります)に記入の上、4月16日(月)~5月11日(金)の期間中に柳之御所遺跡調査事務所に持参してください。

その他…申し込んだ人全員が採用されるとは限りません。

申し込み・問い合わせ先…柳之御所遺跡調査事務所 ☎46-2820

自衛官の募集

防衛省では、次の通り自衛官を募集しています。

募集種別…自衛官幹部候補生

資格…22歳以上26歳未満の男女(平成25年4月1日現在)

受付期間…4月27日(金)

試験日…5月12日(土)

受験会場…盛岡水産会館

問い合わせ先…自衛隊一関出張所 ☎24-2226

| 4月 | | | |
|------|--------------------------|--|---------------------|
| 日 曜 | 主な行事 | 時 間 | 場 所 |
| 1 日 | 町議会議員選挙投票日 | 7:00~18:00 | 各投票所 |
| 2 月 | | | |
| 3 火 | | | |
| 4 水 | 社協ふくし相談 | 10:00~12:00 | 福祉活動センター |
| 5 木 | | | |
| 6 金 | さくらの会(平泉地区) | 10:00~11:30 | 福祉活動センター |
| 7 土 | | | |
| 8 日 | | | |
| 9 月 | | | |
| 10 火 | のびのび広場 社協法律相談(要予約) | 10:00~11:30 13:00~15:00 | 保健センター 福祉活動センター |
| 11 水 | ピヨピヨ広場・ピヨピヨ相談 社協ふくし相談 | 9:30~11:30 10:00~12:00 | 保健センター 福祉活動センター |
| 12 木 | シニアパソコン教室 おひさま教室 " | 9:30~11:30 10:00~11:30 13:30~16:00 | 町公民館 保健センター " |
| 13 金 | 社協障がい者相談 | 10:00~12:00 | 福祉活動センター |
| 14 土 | | | |
| 15 日 | | | |
| 16 月 | | | |
| 17 火 | のびのびクラブ ふれあい会 | 10:00~11:30 10:00~12:00 | 保健センター " |
| 18 水 | かるた教室 社協ふくし相談 | 19:00~20:30 10:00~12:00 | 町公民館 福祉活動センター |
| 19 木 | シニアパソコン教室 ポリオ予防接種 | 9:30~11:30 13:00~13:30 | 町公民館 保健センター |
| 20 金 | | | |
| 21 土 | おはなし会 | 10:00~ | 町立図書館 |

| | | | |
|------|---------------------|---|---------------------|
| 22 日 | | | |
| 23 月 | ニギニギ広場 | 10:00~11:00 | 保健センター |
| 24 火 | さくらの会(長島地区) | 10:00~11:30 | 長島公民館 |
| 25 水 | 社協成年後見相談 eーはあとの会 | 10:00~12:00 13:30~15:00 | 福祉活動センター 保健センター |
| 26 木 | シニアパソコン教室 乳幼児健診 | 9:30~11:30 12:50~13:00 | 町公民館 保健センター |
| 27 金 | おひさま教室 " 詩吟教室 | 10:00~11:30 13:30~16:00 19:00~21:00 | 保健センター " 町公民館 |
| 28 土 | ガーデニング教室 | 8:30~12:30 | 花きセンター |
| 29 日 | | | |
| 30 月 | | | |

| 5月 | | | |
|-----|--------------|--|----|
| 1 火 | 春の藤原まつり(~5日) | | 町内 |
| 2 水 | | | |
| 3 木 | | | |
| 4 金 | | | |
| 5 土 | | | |

人口の動き 3月1日現在

| | | | |
|----|--------------|----|---------|
| 男 | 4,018 (-3人) | 転入 | 10(2月中) |
| 女 | 4,321 (-6人) | 転出 | 10(2月中) |
| 人口 | 8,339 (-9人) | 出生 | 4(2月中) |
| 世帯 | 2,599 (+1世帯) | 死亡 | 3(2月中) |

※()内は前月からの増減

4月の納期 ◎納期限…5月1日(火)

- ▷ 固定資産税 (第1期)
- ▷ 軽自動車税

世界遺産認定書を展示しています

世界遺産認定書のレプリカ(複製)を町役場1階町民ホールに展示しています。土・日曜日(8:30~17:15)もご覧いただけます。ぜひ一度ご覧ください。

問い合わせ先…世界遺産推進室 ☎46-2218

4月15日(日)は一斉清掃の日

みんなで協力して公衆衛生の向上を図り、清潔で住みよい町にしましょう。

清掃場所…住宅周辺、道路、河川、公園など

※地区によって清掃場所や時間が異なります。詳細は各行政区や班の指示に従ってください。

清掃方法

- ▷ 「燃やすごみ」と「燃やせないごみ」に分別してください。
- ▷ 「指定袋」に入れて「各地区の集積所」に集めてください。
- ▷ 一般家庭ごみと区別するため、指定袋にマジック等で「一斉」と記入するなど、一斉清掃ごみと分かるようにしてください。

回 収…集められたごみは、指定業者が収集・運搬します。一般家庭ごみの収集日に合わせて回収します

ので、その間、集積所にごみが残っている場合があります。

お 願 い

- ▷ 側溝清掃等による「土」や「泥」については回収できません。
- ▷ 家庭からのごみは、絶対出さないようにしてください。

※野外焼却禁止の徹底

野外などでの廃棄物の焼却は、例外規定を除き廃棄物の処理および清掃に関する法律により禁止されています。

また野外焼却禁止の例外規定行為であっても、苦情や生活環境上支障を与える場合は、改善命令や行政指導の対象となりますので、野外焼却は行わないようにお願いします。

問い合わせ先…町民福祉課 ☎46-5562

一平泉町・町内各行政区・平泉をきれいにする会