

# 広報 ひらいずみ

平成21年

# 6月号

No.624

岩手県平泉町

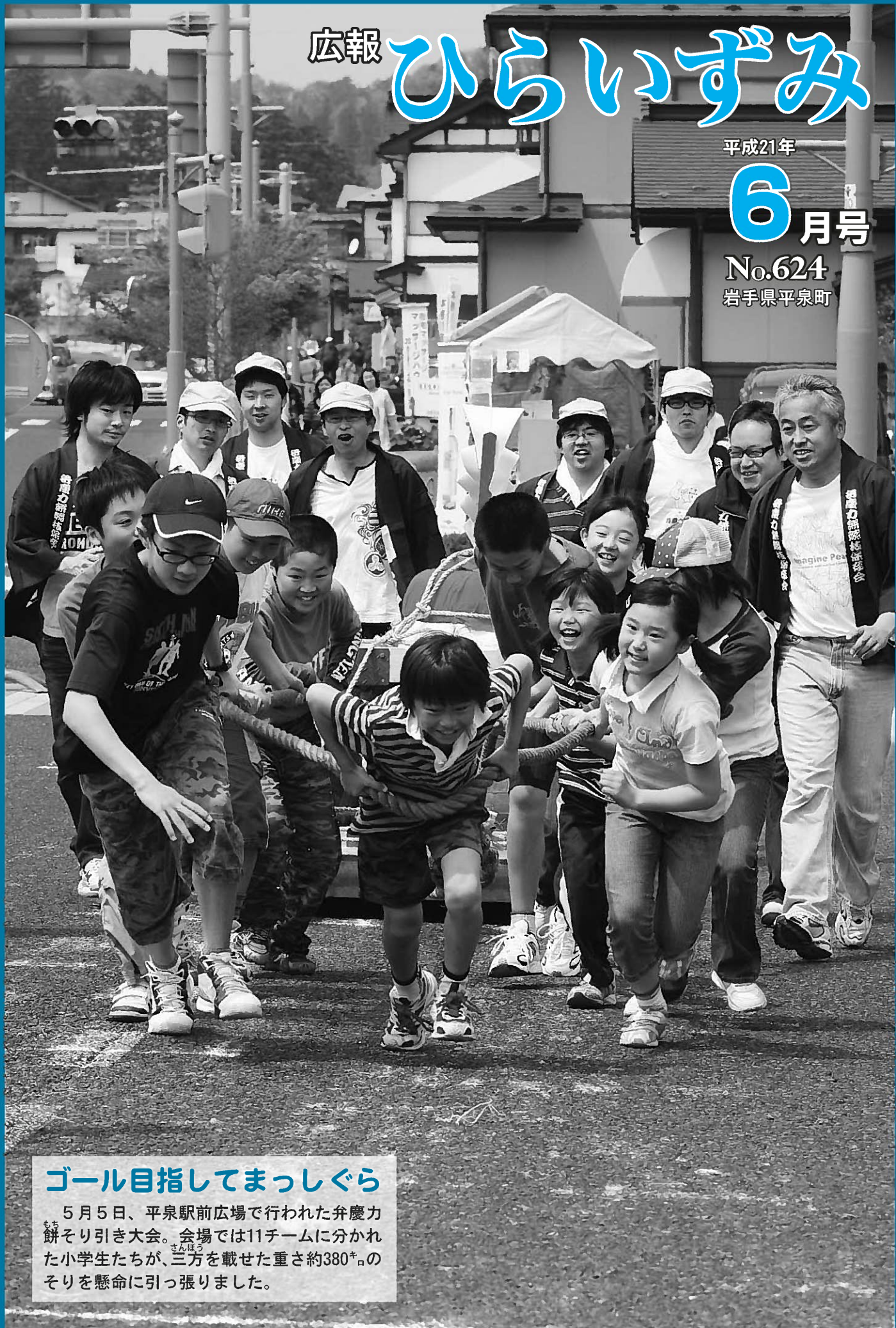

## ゴール目指してまっしぐら

5月5日、平泉駅前広場で行われた弁慶力餅そり引き大会。会場では11チームに分かれた小学生たちが、<sup>さんぼう</sup>三方を載せた重さ約380\*のそりを懸命に引っ張りました。

春の藤原まつりメインの東下り行列。義経公に俳優の五十嵐隼士さん、北の方に学生の佐々木彩衣さんがふんし、沿道を埋めた21万人の観衆を魅了した



▲あてやかな藤原家侍女の一行



▲りりしい姿の秀衡公家臣鎧(よろい)武者



▲愛らしい牛飼童子の行列



# 平安絵巻 華やかに 春の藤原 まつり

5月1日から5日まで開催された春の藤原まつり。1日に稚児行列、3日に源義経公東下り行列、5日に弁慶力餅競技大会など、多彩な行事が繰り広げられました。メインの源義経公東下り行列では、義経公役の五十嵐隼士さんをはじめ、総勢91人の行列が毛越寺から中尊寺まで練り歩き、華やかな平安絵巻を展開。呼び物の弁慶力餅競技大会では、24人がデッドヒートを繰り広げました。まつり期間中の人出は、33万3000人を記録しました。



▲春の藤原まつり開幕に華を添えた中尊寺の稚児行列



▲出迎行列で演奏した長島小合奏団



▲元気な掛け声で町内を練り歩いた13区睦会神輿(みこし)。毛越寺境内では、外国人観光客も神輿担ぎに参加した



▲24人が力自慢を競った弁慶力餅競技大会



▲JR平泉駅前では華やかな舞を披露した達谷窟毘沙門神楽



▲毛越寺延年の舞「老女」



▲中尊寺古実式三番「開口」

# 世界遺産登録 再チャレンジ

平泉の文化遺産は、平成23年の世界遺産登録を目指して、再チャレンジがスタートしました。このコーナーでは、登録に向けた取り組み状況についてお知らせしていきます。

## 第8回 庭園に関する国際研究会を開催

5月19日から21日まで、奈良県奈良市の奈良文化財研究所において「東アジアにおける理想郷と庭園に関する国際研究会」が開催されました。この研究会は、これまで国立文化財機構奈良文化財研究所が毎年行ってきた「古代庭園に関する調査研究会」の一環として、文化庁との共催で実施されたものです。

今回は中国・韓国から専門家を招き、理想郷と庭園の系譜・特質を検討し、それぞれの事例の比較研究を通じて、日本の浄土庭園の本質、あるいはその究極ともいえるべき「平泉の浄土庭園」の世界的見地からの価値などについて検討が行われました。

研究会では「平泉の浄土庭園が、その典型性・代表性などから他に類例を見ない傑出した事例であり、顕著な普遍的価値を持つ可能性が高い」とされました。研究会の成果は、奈良文化財研究所で取りまとめられる予定で「平泉」の世界遺産登録推薦書の作成にも活用されます。

昨年5月のイコモス勧告では、「平泉の文化遺産は、世界遺産一覧表への記載を検討するのに十分なほど比較研究の成果が示されていない」との指摘がありました。7月の世界遺産委員会

では、さらに踏み込んで「中国・韓国の事例を含め、特に庭園のためのさらなる比較研究を提示すること」が決議されています。

中国・韓国との庭園に関する比較研究により「平泉」の顕著な普遍的価値を証明することは、再審査の第一条件であり重い課題でしたが、今回の研究会によって登録再チャレンジの道は大きく開かれました。



特別名勝毛越寺庭園。今回の国際研究会で、平泉の浄土庭園は「浄土庭園の典型性・代表性などから他に類例を見ない傑出した事例」として高く評価された。

## 平泉を掘る

平泉文化遺産センターは4月14日にオープンし、開館1カ月で約4,000人の方が訪れています。展示内容は、パネルや映像を使って、平泉の文化遺産を分かりやすく解説していますので、ぜひご来館ください。

今回は、航空写真をを使った映像のコーナー「よみがえる平泉の時空」の中から、『平泉を読む』の内容を紹介します。

### ◎『平泉を読む』の内容

平泉は、三方を川に挟まれた交通の要衝にあり、金鶏山を中心に広がっていました。北には清衡の中尊寺があり、寺院は自然の要害である衣川に守られ、金色堂は平泉の町を見守るように建っています。

南には基衡の毛越寺があり、平泉の玄関口に位置し、毛越寺と観自在王院の周辺には、都市計画による幅30尺にも及ぶ大路が走っていました。

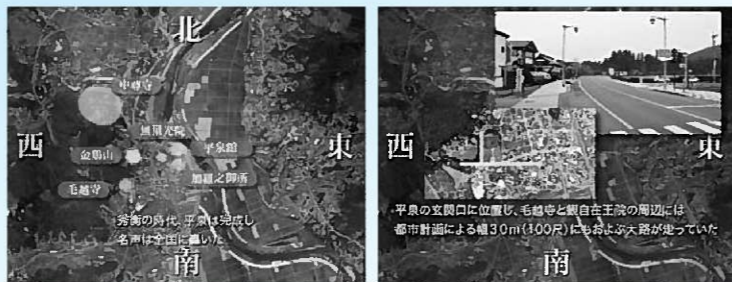

航空写真をを使った映像コーナー「よみがえる平泉の時空」の一場面

## 発掘最前線⑦

### 「平泉文化遺産センター」を訪れてみましたか？

東には秀衡の無量光院があり、仏堂背後の金鶏山に夕日が沈む光景は、現世に現れた極楽浄土であったといわれています。

秀衡は、政庁の平泉館、私邸の加羅御所、仏堂の無量光院を造り、政治・行政の拠点と一体の浄土世界としました。秀衡の時代、平泉は完成し、名声は全国に轟きました。 平泉文化遺産センター 高橋和夫

## 再挑戦に向け一丸で

### 「平泉」世界遺産シンポジウム



世界遺産登録再挑戦に向け意見交換したパネルディスカッション

「平泉の文化遺産」の世界遺産登録再挑戦に向けた『平泉』世界遺産シンポジウム」が5月15日、平泉文化遺産センターで開かれました。構成資産が9つから5つに絞られ、新たな枠組みで登録を目指すことになった経過を踏まえ、基調講演やパネルディスカッションを通して世界

遺産にふさわしいまちづくりや住民主体の取り組みについて学びました。町民をはじめ約100人が出席。高橋町長が構成資産の絞り込みについて「残念ではあるが、文化庁は『平泉の文化遺産』の再推薦やその後の追加登録に向け、最大限努力するとしている。登録実現に向けて一丸となって取り組みたい」と述べました。基調講演では、京都府立大の野田浩資准教授が「世界遺産『平泉』—住民が生かす地域の宝物」と題して講演。住民主体で地域の景観や環境を守る大切さを訴えました。「今『平泉』に求められていること」と題したパネルディスカッションでは、平泉文化遺産センターの大矢館長、東北地域環境研究室の志賀秀一代表、野田准教授、毛越寺の藤里明久執事長が「価値を伝えるのではなく、自然に価値が伝わるのが大切」「家の周りの身近な自然環境の整備から取り組んでほしい」「心の通った文化的景観を守り、新たに創造していくことが重要」などそれぞれの視点から意見を述べ合いました。

## ユネスコに声伝えたい

### 駐日ナイジェリア大使が来町



町長(右)と対談するアボ駐日ナイジェリア大使(左から2人目)とその一行

ユネスコ世界遺産委員会の委員国であるナイジェリアの駐日大使が5月27日、当町を訪れました。高橋町長との対談や史跡視察を通し、委員国として「平泉の文化遺産」の世界遺産登録を応援する考えを示しました。訪れたのはゴドウィン・アボ駐日大使。平泉文化遺産センターで行った町長との対談で「登録を目指す平泉の声がユネスコに伝わるよう、力を尽くしていきたい」と述べ、町長と固い握手を交わしました。

## 申請しましたか？ 定額給付金の給付申請

### ◎給付申請状況

5月25日現在

93.7%

▶給付申請書イメージ



町では3月下旬、定額給付金の申請書を給付の対象となる世帯主の方あてに郵送でお送りしています。

申請の受付期間は平成21年10月1日(木)までとなっていますが、お早めに申請手続きをお願いします。

なお申請の方法や、給付金の受け取り方などでご不明な点がございましたら、役場定額給付金事務室までお問い合わせください。

◎申請・問い合わせ先…役場定額給付金事務室 ☎46-2111 (代表)

# 手続きはお済みですか？ 固定資産の名義変更

土地・家屋の所有者（納税義務者）が死亡された時は、相続人の方が納税義務を引き継ぐこととなります。手続きは、法務局（通称登記所）で所有権移転登記を行います。

諸般の事情で相続登記がお済みでない場合は、「相続人代表者指定（変更）届出書」により相続人の代表者を決めていただき、その届け出に基づいてその

代表者の方に納税通知書等を送ります。

なお相続人代表者指定（変更）届出書は、死亡した人の固定資産税に係る納税義務者の代表者を定め、届けるためのものです。

詳しい内容については、下記までお問い合わせください。

**問い合わせ先**…税務課固定資産税係 ☎46-5563

## 協会けんぽからのお知らせ 健康保険料率を移行

全国健康保険協会が運営する健康保険（協会けんぽ）の保険料については現在、全国一律の保険料率（8.2%）となっておりますが、平成21年9月までに都道府県ごとの保険料率に移行することになっていました。

このほど全国健康保険協会が岩手県の保険料率が8.18%と定められました。都道府県ごとの保険料率は、9月分の保険料（10月納入分）から適用されます。  
**全国健康保険協会ホームページ**  
<http://www.kyoukaikenpo.or.jp/>

## 「男女共同参画センター相談室」のお知らせ

男女共同参画センターでは、自分自身の生き方・家族関係・DV（配偶者など家族から受ける家庭内暴力）などの悩みや不安について、相談員があなたと一緒に考えます。また毎月第3木曜日、女性弁護士が無料で面接相談に応じます。

**問い合わせ先**…男女共同参画センター ☎019-606-1761

## 男女共同参画を進める団体に補助金を交付

町では、地域において自らが事業を企画、実施する町内の民間団体やグループなどが、男女共同参画社会の形成のための啓発活動などの事業を行う場合の経費に対して、予算の範囲内で補助金を交付する制度を設けています。

21年度中に、男女共同参画社会の形成を目的に事業を企画、実施する予定で、交付を希望する団体やグループなどは、申請期間内に補助金交付申請書により申請してください。 ※申請方法など詳細についてはお問い合わせください。

**申請期間**…6月1日（J）～7月13日（J）（土日は除く）

**申請・問い合わせ先**…総務企画課 ☎46-5578

**6月はいわて男女共同参画推進月間です**



その後、来賓紹介に続いて、達増知事が祝辞に立ち（写真①）、当連合会の平常の努力目標とする10項目に対して言及し▽県産品の愛用と販路拡大に協力しよう▽県の企

業誘致に協力しようなどの日標に感謝を表す。ふるさと平泉会からは、特

**寄稿**  
**ふるさと平泉会から**  
第35回岩手県人の集い 東京で開催  
高橋一男平泉町長が乾杯の音頭取る



に「平泉の

世界遺産」関連の話題を取り上げられ、今後の大きい期待をアピールされたことが印象に残りました。11時50分から懇親会に移りましたが、乾杯の音頭を取られたのが、並み居る来賓の市町村長を代表した高橋一男町長（写真②）。冒頭のあいさつで「昨年の世界遺産登録延期は誠に残念でしたが、2年後の登録に向けて再挑戦しており、皆さまのご支援を切にお願

いしたい」とのお話を述べられ、盛会を祝して高らかな「乾杯」の

発声で音頭を取られました。

アトラクションは相撲真旬、民謡、歌謡曲などが披露されました。

会に出席したふるさと平泉会の役員4人が高橋一男町長を囲んで記念撮影し（写真③）、他のふるさと

会役員のテーブルの皆さんと和やかに交流・懇親を深めて、13時30

分ごろに閉会、散会しました。

ふるさと平泉会副会長

鈴木 喜佐人

# 私の視点、私の感覚、私の言葉で参加します 裁判員制度が始動！

裁判員制度が5月21日からスタートしました。

裁判員制度は、国民の皆さんの中から選ばれた6人の裁判員が、殺人罪、強盗致傷罪などの重大な刑事裁判に参加し、3人の裁判官と一緒に、被告人が有罪か無罪か、有罪の場合にはどのような刑にするかを決めるという制度です。

裁判員制度では、裁判に国民の皆さんの視点や感覚が反映されますので、その結果、裁判に対する国民の理解がより深まり、裁判がより身近に感じられ、司法への信頼が高まっていくことが期待されています。



盛岡地方裁判所の裁判員裁判用の法廷

## 裁判員はどのようにして 選ばれるのですか？

毎年1回、20歳以上の国民の中から、くじで翌年の裁判員候補者が選ばれます。裁判員は、この候補者名簿の中から、1つの事件ごとに裁判所における選任手続きにより選ばれます。

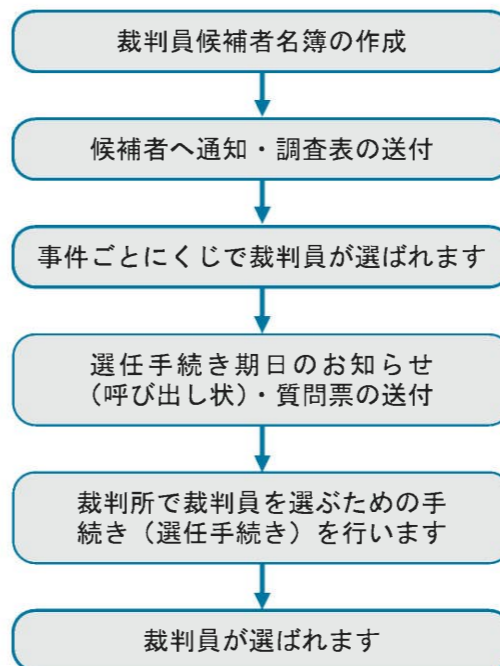

## 裁判員になったら 日当や交通費はもらえますか？

裁判員や裁判員候補者等になって裁判所に来られた人には、旅費（交通費）と、1日1万円以内で日当が支払われます。

裁判所が自宅から遠いなどの理由で宿泊しなければならない人には、宿泊料も支払われます。

## 仕事が忙しいのですが 辞退できませんか？

「仕事が忙しい」というだけでは辞退はできませんが、とても重要な仕事があり、自分でこれを処理しなければ著しい損害が生ずるおそれがある場合には、辞退することができます。

辞退の判断は裁判所が行いますが、その際には、裁判員として裁判所に通う期間、裁判員として参加することが事業にどの位影響があるのかなどを考慮することになります。

## 裁判員になったことでトラブルに 巻き込まれたりしませんか？

事件関係者から危害を加えられるおそれのある例外的な事件については、裁判官のみで審理することになっています。

不安や危険を感じるような事態が生じた場合には、すぐに裁判所に相談してください。



裁判員制度

盛岡地方裁判所および各支部では、制度をより理解していただき、皆さんの疑問や不安を少しでも解消するために、裁判所の見学説明会や、出前講義などを行っています。お気軽にお問い合わせください。

**問い合わせ先**…盛岡地方裁判所総務課庶務係 ☎019-622-3165 FAX019-652-4088

盛岡地方裁判所一関支部 ☎0191-23-4148 FAX0191-23-7534

「裁判員制度」ウェブサイトURL…<http://www.saibanin.courts.go.jp/>



平泉小

### 多彩な競技に全力 小中学校で運動会

平泉中学校の運動会が5月16日、平泉小学校の運動会が23日に行われました。児童生徒は保護者の拍手や声援を受けながら、リレーや綱引き、組体操や応援合戦など多彩な競技に伸び伸びと臨んでいました。



平泉中



### 釈迦の誕生を祝う 「中尊寺花まつり」

中尊寺恒例の花まつりが4月26日、平泉文化遺産センターで開かれました。花まつりは4月8日のお釈迦様の誕生日を祝うもので、お釈迦様の生まれ変わりである白い象に甘茶をかけて祝う行事です。

会場には、まつりを待ちわびていた親子連れなど約100人が詰め掛けました。子どもたちは中尊寺僧侶をはじめ、修紅短期大学生や商工会青年部員、2区青年団体の関山会会員などが企画した花まつりにまつわる劇や象の塗り絵、草もち作りなどを楽しんでいました。

### 意思決定の場に参加を 「れでいーすセミナー」

町教委と町地域婦人団体協議会が共催する21年度れでいーすセミナーが4月26日、役場で開かれました。

町婦協の会員ら約100人が参加。特別養護老人ホーム明生園（一関市）の熊谷茂園長が講師を務め「それぞれの古い模様—現代の課題」と題して講演しました。

熊谷さんは、国内の老人福祉の現状と課題を紹介しながら「高齢者が心豊かに暮らしていけるためには、地域福祉を支える仕組みづくりが必要」と訴えました。



### 平安の歌遊びを再現 毛越寺で「曲水の宴」

平安貴族の風流な歌遊びを再現する毛越寺の「曲水の宴」が5月24日、毛越寺浄土庭園内の遣水を舞台に繰り広げられました。

今年の歌題は「土」。盃を乗せた羽觴が遣水に流されると、平安貴族の衣装をまとった6人の歌人たちが歌題に従って和歌を詠み、短冊にしたためて流れてくる盃を傾けました。

会場には、全国から約3000人の観衆が詰め掛け、平安の雅の世界に酔いしれました。



### 力合わせて災害防ぐ 1区自主防災会発足

「平泉町第1区自主防災会」が4月28日、1区住民によって立ち上げられました。町内での同組織結成は15組織目となりました。

同日、1区公民館で開かれた結成総会には、住民と消防関係者、合わせて50人余りが出席しました。会長に元町消防団第2分団長の佐々木吉郎さんを選出し、同準備委員会が作成した規約や組織編成、活動計画、予算などを原案通り可決しました。



### 元気いっぱい 子どもの集い

児童福祉週間にちなんだ恒例の「子どもの集い」が5月8日、町営長島球場で行われました。

平泉・長島保育所と平泉幼稚園の児童、育児学級「のびのびクラブ」の親子など約150人が参加。ダンスやかけっこ、パネルをひっくり返し合うオセロゲームなどを元気いっぱいに楽しんでいました。



### 今年もきつと豊作だー！ 長島小学校で田植え体験

長島小学校が5月18日、学校田で田植え体験学習を行いました。

5年生18人が、大歓声を響かせながら田んぼの中へ。ぬかるみに悪戦苦闘しながらも丁寧に植えていき、学校西側の水田にササニシキの苗がきれいに並びました。

# 健◎康 ホットライン

■問い合わせ先 保健センター TEL 46-5571  
e-mail:hoken@town.hiraizumi.iwate.jp

## イメージキャラクターを募集 歯っぴー噛むカム運動

町では、歯とお口の健康づくりを推進するため、毎週月曜日を、甘いものを食べたり飲んだりしない日「休日」としています。本年度からはこの休日に加え「噛むこと」に着目した「歯っぴー噛むカム運動」を展開することになりました。



わたしとお友達になってくれるかわいいキャラクターを応募してね！

休日キャラクターの「キュウちゃん」

- ◎「噛むこと」の効果
- ▽むし歯や歯周病の予防
  - ▽肥満の予防
  - ▽味覚の発達
  - ▽言葉の発達
  - ▽脳の発達
  - ▽がんや生活習慣病の予防
  - ▽食べ物の消化を助ける

町では本年度、次の歯科保健事業も行います。家族みんなで歯とお口の健康づくりに取り組みましょう。

【幼児・児童】  
▽乳幼児健診での歯科健診・フッ素塗布  
▽4、5歳児歯科健診・フッ素塗布  
▽フッ素洗口

【妊産婦とその配偶者】(新規)  
▽パパママ歯っぴー健診

【成人】  
▽成人歯科健診(40、50、60、65、70歳の方)

そこで、よく噛み、お口も体も健康になれるよう、皆さんから広く親しまれる「歯っぴー噛むカム運動」のイメージキャラクターと、その愛称を募集します。

**応募期間**  
6月1日(月)～8月31日(月)

**応募資格**  
町内在住の方、または町内に通勤・通学している方(年齢不問)

**応募方法**  
応募用紙に必要事項を記入し、保健センターに直接持参するか、郵送、



## 「子どもの集い」に参加

児童福祉週の一環で町内の児童が一堂に会し、体操、ゲームなどの活動を通して交流を図る「子どもの集い」が5月8日、長島球場で開催されました。のびのびクラブ、のびのび広場の子どもたちが、幼稚園、保育所、近所の在宅の子どもたちと一緒に、たけのこ体操やかっこ、オセロゲームなどを楽しみました。

初夏を思わせるような少し汗ばむ天候の中、たくさん走ったり、小さい子どもたち用に用意されたアンパンマンのオセロゲームで楽しんだりしました。かけっこやオセロゲームが気に入る「もう一回やりたかったー！」との声も聞かれました。のびのびクラブではその後、誕生会と絵本の読み聞かせを行い、お土産も持って解散となりました。

## 最近気がなるNIJY

買い物に行った時などに、歩けるようになった子どもが、おしゃぶりをくわえて走り回っている姿が気になりました。

必要なそうなのはどうして？  
そこで、おしゃぶりについて疑問に思い調べたところ、泣いている子が泣きやんだり、鼻呼吸を覚えるのによかったりする一方、虫歯の原因になったり、歯並びに影響したり、泣くことを抑えられることで自分の感情表現ができなくなったり、言葉の遅れにつながったりするため、使用しない方がよいとのことでした。

話すことができない子どもは、泣くことで自分の思いや感情を伝えようとします。その泣き方をよく聞くと、お腹がすいていたり、眠くなっていたり、激しく泣くときには体調が悪かったり、不安や恐怖があるときだったりすることが分かります。

2歳前後からは「我がが芽生え、自己主張が強くなることから、できないこともやりたがり、思うようにならないと突然激しく泣き出すことがあります。そういうときはしばらく「どうしたの？」と抱き締めてあげましょう。すぐ泣きやまないと、少し様子を見守り、もう一度抱いて話し掛けてあげることが大切です。欲しい物があり、泣いて譲らないというときにはすぐに買い与えず、我慢を経験させることも大切です。よく話を聞き、抱き締めてあげるといことが、今とても大切なことです。

子育て支援センター

## 一緒に川をきれいにしましょう 北上川流域の一斉清掃

北上川流域の一斉清掃を通して川の現状を知るとともに、川にごみを捨てない、みんなで川をきれいにしていくなど、河川愛護の心をはぐくみましょう。次代を担う子どもたちにも、その思いを伝えましょう。

**日時**…6月7日(日) 6:00から1時間程度  
(雨天時は翌週に延期します)

**場所**…平泉水辺プラザ(高館橋下付近)  
※参加される個人・団体の方は、6月5日(金)までに北上川治水対策室(建設水道課内)にご連絡ください。

**問い合わせ先**…北上川治水対策室(建設水道課内) ☎46-5569

## 6月は「環境月間」

6月は「環境月間」です。また6月5日は、国連で「世界環境デー」、日本でも「環境の日」と定めており、全国各地でさまざまなイベントが企画されています。町では、環境美化の取り組みとして「不法投棄のパトロール」と「回収作業」などを予定しています。

また昨年4月から、京都議定書の約束期間が開始されており、二酸化炭素排出抑制について一層強化しなければなりません。この機会にぜひ、地球環境について職場や家庭で考え、継続してできることから実践してみたいかがでしょうか。未来の地球環境のために！

**問い合わせ先**  
町民福祉課 ☎46-5562

## リサイクル資源の回収団体に助成

町では、リサイクルできる資源を集団で回収した団体に対して助成金を交付しています。積極的な資源の回収をよろしくお願ひします。

**対象団体**…PTA、子ども会、婦人会、青年会、老人クラブ、スポーツ少年団などで営利を目的としない町内に組織する団体

**申請方法**…交付申請書に必要事項を記載し、業者から交付された資源回収証明書を添付して申請していただきます。(申請用紙は役場町民福祉課にあります)

**助成金額**

| 資源の種類 | 助成金額          | 回収条件           |
|-------|---------------|----------------|
| 金属類   | 引き渡し量1kgにつき4円 | アルミ缶・スチール缶を分別  |
| 牛乳パック | 引き渡し量1kgにつき4円 | 牛乳パックなど        |
| 古紙類   | 引き渡し量1kgにつき1円 | 新聞紙・段ボール・雑誌を分別 |
| 瓶類    | 引き渡し量1本につき2円  | ビール・一升瓶などの空き瓶  |

※回収条件は、引き取る資源回収業者により異なる場合がありますので、事前に業者にお問い合わせください。

**問い合わせ先**…町民福祉課 ☎46-5562

## 参加者募集！ 脱!! メタボクラブ

メタボリックシンドロームを放置しておくと、将来的に脳卒中や心筋梗塞、糖尿病などの病気になりやすいといわれており、予防のためには、正しい食事と適度な運動が必要です。

町では、メタボリックシンドローム予防のため、運動に重点をおいた「脱!! メタボクラブ」を開催します。一人ではなかなか運動できないという人も、ぜひ参加して一緒にさわやかな汗を流しましょう！

**問い合わせ先**…保健センター ☎46-5571

| 期日       | 時間          | 内容                       |
|----------|-------------|--------------------------|
| 6月10日(水) | 10:00~11:30 |                          |
| 7月8日(水)  | 〃           | 町内ウォーキング<br>※雨天時は、室内で軽体操 |
| 8月10日(月) | 〃           |                          |
| 9月9日(水)  | 〃           |                          |

## 岩手県認知症疾患医療センターを開設しました

県ではこのほど、認知症医療の提供体制を強化するため、岩手医大付属病院を「県認知症疾患医療センター」として指定・事業委託し、開設しました。

**認知症疾患医療センターの主な業務**  
▷専門医療相談▷鑑別診断とそれに基づく初期対応▷合併症、周辺症状への急性期対応一など

**相談受付日時**…月～木曜日 9:00～16:00  
※金・土・日曜日、祝日、12月30日～1月3日は休み

**問い合わせ先**…県認知症疾患医療センター(岩手医大付属病院内)  
☎019-652-7411

### 夏間近！ 町民プールを開きます

いよいよ、まぶしい太陽の日差しが目にも染みる季節になってきました。夏も近づき、プールを利用される方々も多くなってくると思います。

本年度は、町民プールを7月12日（日）から開放します。

初めて町民プールを利用される方のために、利用方法を次の通り紹介します。

- 1 開放期間は？**  
7月12日から8月23日までとなります。7月25日から8月23日までは連日開放、その他の期間は、土日のみの開放となります。なお気温や水質によっては、休館とする日もありますのでご了承ください。
- 2 開放時間は？**  
9時から16時30分までです。
- 3 利用料は？**  
1回につき一般が200円、中学生以下が100円です。

**4 利用方法は？**  
町民プール玄関の窓口で利用申請書を記入し、利用料を納めてください。

- 5 注意すること**  
①泥酔者や付添人のいない6歳以下の子どもの利用できません。  
②泳ぐ前にはシャワーを浴び、体の汚れをよく落とすしてください。  
③利用後は必ず目洗い、うがいをし、シャワーを浴びてください。  
④タオル、水着の貸し借りや共有は行わないでください。

なおプール利用の際は、プールを原因とする感染症を予防するため、特に右記の注意事項②③④の徹底をよろしくお願います。  
みんながプールを気持ちよく利用できるように、正しく清潔に利用しましょう。



ノーザン・デヴィル・バッツのメンバー

クラブ紹介 ノーザン・デヴィル・バッツ

町民と町内出身者を中心に構成する軟式野球チーム「ノーザン・デヴィル・バッツ」（三浦勢喜監督、選手登録26人）が今年の3月に結成されました。  
チームは県野球協会西磐井郡（一般）に登録しています。初戦となった県民大会が5月17日、一関市花泉町総合運動公園野球場で開催されました。県大会優勝経験のある強豪チーム「日本端子」と対戦し、相手チームに引けを取らない試合を展開。惜しくも敗

#### 「親子硬式テニス教室」募集！

期日…7月3日、10日、17日、24日（金）  
時間…19：00～20：30  
場所…町営テニスコート 参加料…親子で500円  
備考…子ども、大人用ラケットお貸しします。  
主催…町テニス協会・町公民館  
申込期限…6月26日（金）  
申し込み・問い合わせ先…町公民館 ☎46-2010

#### 「町民プール監視員」募集！

教育委員会では、町民プールの開放に当たり、利用者の安全確保のため監視員を募集します。募集内容は次の通りです。

- ◎雇用期間…7月12日（日）～8月23日（日）
- ◎勤務時間…8：30～17：00
- ◎勤務場所…平泉町民プール（平泉町平泉字倉町25番地4）
- ◎業務内容…施設内の監視業務

◎募集人数…6人  
◎賃金…日額5,650円  
◎応募資格…高校生以上  
◎申し込み方法  
6月25日（木）までに履歴書を添えて教育委員会まで提出してください。なお定員になり次第、募集を締め切ります。  
◎申し込み・問い合わせ先…教育委員会 ☎46-5576

### 長島小学校

**楽しかった校外学習  
1年生は木工館へ、3年生は町内へ**  
5月14日に、1年生は木工館へ、3年生は平泉町内（高館義経堂・町公民館・役場・町立図書館）への見学学習がありました。

1年生は、ツバキやツツジ、アジサイの芽、山の緑色の違い、虫やカエル、水が鏡のように光った田んぼ、タケノコが帰りに、びっくりするほど伸びていたこと等々を見つけたながら、元気いっぱい歩き、自然を満喫してきました。



見学学習で役場議場を見学する3年生

### 平泉小学校

**頑張ってるよ1年生**  
平成21年度の本校は、51人の新入生を迎えて児童311人教職員26人でスタートしました。

始業式・入学式以来、1カ月以上が過ぎましたが、どの学年も、一つ一つの行事をこなしながら新学年としての力を着々と付け、充実した学校生活を送っています。



運動会に向けた練習に励む1年生

特に1年生は5月に入り、日に日にたくましくなっています。4月は「規則正しい生活を送りましょう」、5月は「運動会に向け、目当てに向かって協力しながら生活しましょう」の生活目標の下、元気なあいさつ・返事、廊下歩行、学習準備、整理整頓などたくさんすることができるようになっています。1日何時間もの運動会練習も頑張りがついていました。6月はプールも始まり、水泳学習でも、さらに力を付けることでしょうか。

**6月は学習でも部活動でもまとめの時期です**  
運動部は今までの部活動の総決算となる一関地方中学校総合体育大会が6月20日（土）から22日（月）まで、次の各会場で開催されます。野球部は、10日（水）の抽選会にて会場が決まります。



クリーンキャンペーンの様子

### 平泉中学校

- ▽バスケットボール 一関中・桜町中
- ▽バレーボール 一関総合体育館
- ▽ソフトテニス 一関運動公園テニスコート
- ▽卓球 東山総合体育館
- ▽バドミントン 千厩体育館・千厩武道館
- ▽サッカー 東山総合運動公園
- ▽柔道 一関市武道館
- ▽漢字検定 12日（金）
- ▽中総体壮行式公開 18日（木）
- ▽中総体代役 22日（月）、23日（火）
- ▽町青少年劇場 26日（金）
- ▽地区吹奏楽コンクール 27日（土）、28日（日）

また6月29日（月）、30日（火）の2日間は4からの学習のまとめとして、9教科の定期テストが実施されます。中総体後、1週間後の実施となりますので、学習と部活動を両立させながら、自分の力を精一杯発揮することを期待しています。

## 公民館

### 今月の受講生募集

#### 清衡の人物像を知る 歴史教室

本年度の歴史教室は『きよひらのゆめ』をテーマに、歴史や文化を学びます。第1回目は「人物伝生涯と人間関係(前編)」と題し、岩手大教授の樋口知志さんが講演します。

【第1回】全8回シリーズ

期日：6月19日(金)

時間：13時30分～15時30分

場所：役場2階201会議室

対象：歴史に関心のある方

定員：50人

参加費：無料

※年間の計画は下表の通りです。

#### 12年ぶりの復活企画 トレッキング教室

マイナスイオンをたっぷり浴びて、さわやかな風を受けながら須川岳に登ってみませんか。登山で、きれいな高山植物や野鳥の声を心でいやし、疲れた体は温泉が iyashimasu。

期日：7月4日(土)

時間：7時～18時(町公民館発着)

場所：須川岳(1627・7才)  
内容：登山の基礎知識の学習と実践  
講師：緑を守り育てる一関森木会 議・千葉一男さん(一関市)  
定員：先着25人  
参加費：300円(保険料ほか)

#### できた喜びと感動を やさしいパソコン教室

パソコン経験のない方や、実生活や趣味にパソコンを活用したい方などのための初心者向けパソコン教室です。楽しく、気軽に、安心してパソコンの機能を学習します。



楽しく気軽に学びましょう!

【初心者・初級者向けコース】  
期日：7月5日～8月9日

時間：毎週日曜日全6回シリーズ  
9時30分～11時30分

場所：町公民館1T室

内容：パソコンの基礎・インターネット・メール

講師：わかやまパソコン教室 若山文一さん(一関市)

定員：先着20人

参加費：1000円(茶菓子付き)

## 図書館

### 小学生図書館体験学習

去る5月9日、町内小学生4人が午前中2時間にわたり、図書館業務を体験しました。

体験者は今野里沙さん(長島小6年)岩瀬真帆さん(同)千葉満里奈さん(平泉小5年)千葉唯さん(同)です。

委嘱状を受け取った4人は、図書館についての説明を受けた後、カウンター業務・本の配架・パソコンによる本の検索の仕事を体験しました。体験者は、職員に教えてもらいながら一所懸命仕事をし「体験は本当に楽しかった」「楽しかったのは本を貸

### 6月の休館日

◎毎週月曜日  
◎26日(金)館内整理日

したり返したりする仕事「図書館の仕事は簡単だと思っていたけれど、今日やってみて難しかった」「パソコンで調べるのが難しかった」「などの感想を述べ、ホッとした表情の中にも充実感を浮かべていました。



体験学習に取り組む児童

### 視聴覚資料を 丁寧に扱いましょう

ここでいう視聴覚資料とは、CD・DVDのことです。当館にあるこれ

### 公民館あれこれ

### 同好会紹介

8月まで5回シリーズで開催しているガーデニング教室。第1回目は4月19日、町体育館で開きました。受講者21人は、



花は心を和ませます

マーガレットやラベンダーなど、季節の花苗を使った寄せ植えを習いました。今後も、風景に溶け込んだオーブンガーデンを見学するほか、安らぎのある美しい庭作りを目指して滝沢村、奥州市などで研修・講習会を開きます。

### ゴルフポイントレッスン

ゴルフ教室は5月から毎週火曜日、前沢区イオンターゴルフガーデンを会場に9回シリーズで開いています。昨年からの引き



講師の丁寧な指導が好評!

続き受講している参加者は「昨年のスコアを10縮めたい」と抱負を話しながら、最終日のコースレッスンを向けて練習に励んでいます。

らを調べると、修復を必要とするものの、修復をしても資料として活用できないものが増えてきています。経年による劣化のほかに取り扱い上の不注意が原因と思われるものもあります。皆さんには、次のことにご注意、ご協力をお願いします。

- ▽再生面(裏面)に素手で触れない。
- ▽再生面(裏面)を硬い物にこすりつけない。
- ▽直射日光の当たる所や閉めきった高温の車内、磁石のそば、ちりやほこりの多い所に置かない。
- ▽ご家庭の再生機のヘッドを定期的にクリーニングする。

当館でも点検をして貸し出ししていますが、不良だと思われるときには、返却時にその旨お話しくださるようお願いいたします。

### 6月の行事予定

▽5日(金)巡回図書配本  
▽13日(土)おはなし会  
10時～町立図書館児童コーナー/たろうアンドはなこによる読み聞かせ

### 4月の利用状況

▽入館者数 952人  
▽図書資料貸出数 1413冊  
▽視聴覚資料貸出数 148巻  
▽リクエスト数 11件  
▽レファレンス件数 1件

### 新着図書

▽「裁判官が見た光市母子殺害事件」井上薫/文藝春秋▽「愛犬健康せいかつBOOK」主婦と生活社▽「砂迷宮」内田康夫/実業之日本社▽「天使と悪魔上下」ダン・ブラウン/角川書店▽「魔女モティ」柏葉幸子/講談社―ほか

「がけっぶちナース」  
山内梨香/飛鳥新社

がんになっても、転移しても、がけっぶちでも、盛岡で看護師として……。



「ルール!」  
シンシア・ロード/主婦の友社  
「自分」でいることって、結構難しい……12歳の女の子と自閉症の……。





# おともだち

## 「大きくなったら何になりたいですか？」

テレビ番組のプロデューサー  
おおうちりき  
大内吏樹くん

仮面ライダーカフト  
すずき けい  
鈴木慧くん

電車の運転手  
ちば むさし  
千葉武倅士くん

フレッシュプリキュアのヘリ  
たかはし ななえ  
高橋奈々恵くん



仮面ライダーディケイド  
かさい よう  
葛西燿くん

飛行機のパイロット  
おのでら ひろき  
小野寺裕己くん

仮面ライダーカフト  
ちば しやうた  
千葉勝大くん

仮面ライダー電王  
こまつしろ ままひこ  
小松代雅彦くん

## 文 芸

### 短 歌

平泉短歌会 吉田 英子 先生選  
バイパスの盛土となりて売られたり朝より響く山削る音  
天命をただ待つのみ身となりて今やうやくに心和みぬ  
カツカツと靴音に似し音たてて羚羊二頭窓下に居る

(五十音順)  
千田 庄子  
千葉 久子  
晴山 京子

### 俳 句

束稲吟社 佐々木邦世 先生選  
天 組み替へて流れに乗りし花筏  
地 沈丁の香のほのかなる狭庭かな  
人 園児等のバス待つ間の初つばめ

仙台市 古内 こま  
富谷町 林 正芳  
十五区 高橋いく子

## イラストコーナー

▶小野寺章義さん(9区)

▶石川芽衣さん(18区)

▶ペンネーム・SOS

▶千葉奈々子さん(12区)

▶ペンネーム・GOEMON

▶小松代雅彦くん(11区)

## 新入学児童の無事願って

真籠さん 交通安全お守りを贈り10年

春の交通安全運動に合わせて毎年、平泉小と長島小の新入学児童を対象に手作りのお守りを贈っている真籠トミさん(15区)の取り組みが、今年で10年目を迎えました。

「無事カエル」と名付けたお守りは、児童が家へ無事に帰るよう、一つ一つ心を込めて作られています。児童と教師に贈られた数は、10年間で約1000個になりました。

真籠さんは「子どもたちが交通事故に遭わないことを願って、これからもお守りを作っていきたい」と話します。



お守り「無事カエル」を手にする真籠さん

## 「ふるさとCM大賞」作品募集!

30秒のCMでふるさと自慢を競い合う「ふるさとCM大賞 in IWAITE」(岩手朝日テレビ主催)が今年も開催されます。町では、12月6日の審査会に応募する作品を制作してくれる方を募集します。皆さんの自由な発想とユニークなアイデアで、平泉町をPRするビデオCMを作ってみませんか。

▼作品内容: 魅せるCM、面白いCMなど、「ふるさと平泉町」をPRするものならジャンルは問いません。

▼制作方法: ご家庭のデジタルビデオカメラで撮影したものを、パソコンなどで30秒のCMに編集していただきます。

※応募方法、撮影・編集方法など詳しい内容については、総務企画課までお問い合わせください。

問い合わせ先: 総務企画課  
☎46-5578  
✉koho@town.hiraizumi.iwate.jp

## みんなの広場



「みんなの広場」は、町民の皆さんのページです。掲載を希望される方は、はがきでご連絡ください。

◆町の話...どなたでも、グループの紹介や内容、イベント情報など皆さんの身近な情報を、お待ちしております。

◆町への要望...行政に対する意見や質問などを気軽に寄せてください。

## 広報クイズ

500円の商品券が当たります

問題...①平泉中学校の運動会が行われたのは5月何日? ②5月1日現在の平泉町の人口は男女合わせて何人? ③今月号のどこかにカエルくん→

が隠れています。そのページは? 応募方法...はがきに答え、住所、氏名、年齢を書いて応募してください。皆さんからのイラストや意見、情報なども随時募集しています。全問正解者の中から抽選で3人の方に、500円の平泉町共通商品券をプレゼントします。

締め切り...6月15日(当日消印有効)  
広報クイズの答えは、下図のように書いて送ってください

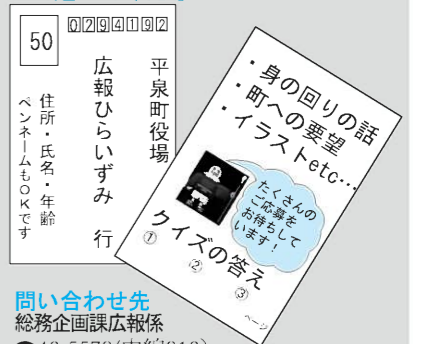

問い合わせ先  
総務企画課広報係  
☎46-5578(内線216)

先月号の答え...①春の藤原まつり  
②5月5日 ③18ページ

商品券当選者...6通で、全員が正解でした。次の3人に商品券を送ります。おめでとうございます!

石川 芽衣さん(18区)  
小野寺 章義さん(9区)  
千葉 祐子さん(12区)

## お知らせ

### 戸籍の窓

(4/21～5/20届出分)

#### ◆おめでた(敬称略)

#### ◆おくやみ(敬称略)

## ご寄付ありがとうございました

- 町へ《世界遺産推進基金》
  - 一関修紅高等学校……………10,000円
- 町社会福祉協議会へ
  - 佐藤郁夫さん(滝の沢)……………30,000円

### 「特設人権相談所」を開設

家庭、職場、学校、近隣のことで、困っている事や心配事がある方は、お気軽にご相談ください。(相談は無料で、秘密を守ります)

日時…6月18日(木) 10:00～15:00

場所…役場2階和室

相談員…人権擁護委員▷千葉サツ子<sup>さつき</sup>(7区)▷及川幸子<sup>ゆきこ</sup>(11区)▷高階一郎<sup>いちろう</sup>(18区)▷石川敦子<sup>あつこ</sup>(同)

問い合わせ先…町民福祉課 ☎46-5562

### 多重債務無料相談会

相談日…6月17日(水)

相談場所…盛岡財務事務所(盛岡合同庁舎1号館3階)

申込期限…6月10日(水) ※予約は電話でお願いします。

予約・問い合わせ先…東北財務局多重債務相談窓口  
☎022-266-5703

### 知的障がい者巡回相談

日時…7月9日(木) 10:00～

場所…サンアビリティーズ一関

対象…▷療育手帳の新規判定希望者

▷再判定希望者(書類判定対象外の方)

▷程度変更希望者

※いずれも18歳以上の方が対象となります。

申込期限…6月10日(水)(完全予約制)

申し込み・問い合わせ先…保健センター ☎46-5571

### ダイヤルイン(各部署へ直通です)

- ◆町民福祉課☎46-5562
- ◆税務課☎46-5563
- ◆教育委員会☎46-5576
- ◆農業委員会☎46-5567
- ◆建設水道課☎46-5569
- ◆平泉保育所☎46-2767
- ◆保健センター☎46-5571
- ◆農林商工観光課☎46-5572
- ◆長島保育所☎46-2007
- ◆総務企画課☎46-5578
- ◆歯科診療所☎46-2130
- ◆平泉町立幼稚園☎46-2575

### 6月の当番医

| 日程      | 内科                   | 外科                             |
|---------|----------------------|--------------------------------|
| 6/7(日)  | かとうこどもクリニック ☎33-2211 | かげやまクリニック ☎26-1026             |
| 6/14(日) | いとう脳神経内科 ☎21-8200    | こいむら耳鼻咽喉科・アレルギー科クリニック ☎33-2117 |
| 6/21(日) | 阿部医院(巖美町) ☎29-2020   | 岩崎外科医院 ☎26-2488                |
| 6/28(日) | 寺崎内科胃腸科医院 ☎23-6211   | 菅原整形外科クリニック ☎23-0501           |

診療時間…9:00～17:00

※当番医は変更になる場合があります。あらかじめ当番医、または一関西消防署(☎25-0119)に確認してください。

### 6月の小児・成人夜間救急当番医

| 日程     | 医療機関                         | 日程     | 医療機関                         |
|--------|------------------------------|--------|------------------------------|
| 1日(月)  | 佐藤胃腸科内科医院 ☎23-9678           | 16日(火) | ひらいずみ内科クリニック ☎34-1133        |
| 2日(火)  | 菅原内科循環器科医院(花泉町) ☎82-5528     | 17日(水) | 袋医院(花泉町) ☎82-3316            |
| 3日(水)  | かわさきファミリークリニック(川崎町) ☎43-3770 | 18日(木) | 阿部内科クリニック ☎23-2918           |
| 4日(木)  | 千葉内科医院 ☎25-3211              | 19日(金) | 阿部医院(東山町) ☎47-3898           |
| 5日(金)  | 誠信堂医院小児科(花泉町) ☎82-3362       | 22日(月) | 一関中央クリニック ☎21-1222           |
| 8日(月)  | 中野内科循環器科クリニック ☎33-2311       | 23日(火) | いとう脳神経内科 ☎21-8200            |
| 9日(火)  | 本多医院(大東町) ☎72-2133           | 24日(水) | 及川内科胃腸科クリニック ☎31-3131        |
| 10日(水) | 小野寺内科循環器科 ☎23-5600           | 25日(木) | たがね内科泌尿器科クリニック(千厩町) ☎51-1377 |
| 11日(木) | 中野内科循環器科クリニック ☎33-2311       | 26日(金) | 寺崎内科胃腸科医院 ☎23-6211           |
| 12日(金) | 谷藤内科医院(千厩町) ☎51-3355         | 29日(月) | 菅野内科医院(大東町) ☎75-2772         |
| 15日(月) | 氷室内科医院 ☎23-3185              | 30日(火) | かとうこどもクリニック ☎33-2211         |

診療時間…18:00～20:00

※当番医は変更になる場合があります。あらかじめ当番医、または一関西消防署(☎25-0119)に確認してください。

### 無料法律相談

| 6月の日程   | 担当弁護士 | 予約開始    | 7月の日程   | 担当弁護士 | 予約開始    |
|---------|-------|---------|---------|-------|---------|
| 6/4(木)  | 千田功平  | 5/29(金) | 7/2(木)  | 千田功平  | 6/26(金) |
| 6/11(木) | 佐藤一博  |         | 7/9(木)  | 佐藤一博  |         |
| 6/18(木) | 小原恒之  |         | 7/16(木) | 小原恒之  |         |
| 6/25(木) | 山正敏   |         | 7/23(木) | 山正敏   |         |
|         |       |         | 7/30(木) | 千田功平  |         |

時間…10:00～15:00

場所…一関市役所本庁

※開催日の1カ月前から電話予約ができます。

予約・問い合わせ先…一関市役所生活環境課 ☎21-2111

### 6月の労働者の健康相談日

一関地域産業保健センターでは、50人未満の小規模事業所で働く事業主や労働者を対象に、産業医が無料で検診結果事後指導や労働者の心と体の相談などに応じています。

| 日程     | 時間          | 相談場所   |
|--------|-------------|--|
| 11日(木) | 13:00～15:00 | 一関市医師会<br>(一関市大手町3-40若手日報ビル5階)<br>※電話・ファクスでも相談に応じています。 |
| 12日(金) | 18:00～20:00 |  |
| 18日(木) | 13:00～15:00 |  |
| 25日(木) | //          |  |
|        |             |  |

※12日(金)は、長時間労働者への医師による面接指導相談窓口です。

問い合わせ先…一関市医師会 ☎23-5110、FAX23-9955

- ◆平泉小学校☎46-2202
- ◆平泉町立図書館☎46-5455
- ◆長島小学校☎46-2203
- ◆平泉町公民館☎46-2010
- ◆平泉中学校☎46-2205
- ◆平泉文化遺産センター☎46-4012
- ◆世界遺産推進室☎46-2218
- ◆柳之御所資料館☎34-1001
- ◆悠久の湯平泉温泉☎34-1300
- ◆役場(代表)☎46-2111

### 児童手当現況届の提出を忘れずに!

6月は「児童手当現況届」の提出月です。用紙を6月上旬に送付しますので、忘れずに提出してください。

※提出されない場合、6月分以降の手当が支給されません。

提出期間…6月30日(火)

提出・問い合わせ先…町民福祉課 ☎46-5562

### 経済センサスー基礎調査を実施します

7月1日、平成21年経済センサスー基礎調査が行われます。全国すべての事業所と企業が調査の対象になります。調査票が届きましたら一緒にお配りした「調査票の記入のしかた」をご覧の上、漏れなくご記入ください。調査票に記入していただいた内容をほかに漏らしたり、統計法に規定された目的以外に使用したりすることは、法律で固く禁じられていますので、安心してご協力をお願いします。

問い合わせ先…総務企画課 ☎46-5578

### 第51回水道週間(6月1日～7日)

水は私たちの暮らしと命を守るために無くてはならないものです。また、水は限りある資源です。無駄にしないよう大切に使いましょう。

◎水道週間の一環として児童書道展を開催し、町内小学校と舞川小学校の児童(3年生と6年生)の作品を展示します。ぜひご来場の上、ご鑑賞ください。

日程…6月20日(土)～28日(日)

会場…役場1階町民ホール

問い合わせ先…建設水道課 ☎46-5569



### 内閣総理大臣名の書状を贈呈します

一請求期限が平成23年3月31日まで延長されました一

先の大戦で外地等(事変地の区域または戦地の区域)に派遣され、戦時衛生勤務に従事された旧日本赤十字社救護看護婦と旧陸海軍従軍看護婦の方(慰労給付金受給者は除く)に対して、そのご労苦に報いるため内閣総理大臣名の書状を贈呈しています。詳しくは下記までお問い合わせください。

問い合わせ先…総務省大臣官房総務課管理室 ☎03-5253-5182

### 新幹線走行試験

JR東日本では、新型新幹線の走行試験を実施します。ご理解とご協力をお願いします。

区間…仙台～北上間

日時…6月16・21・28日、7月2・7・9・14・22・24日、8月24・28・31日

0:00～5:00ころ ※変更する場合があります。

問い合わせ先…JR東日本盛岡支社設備部 ☎019-652-6901

### リサイクルプラザの再生品を抽選販売

販売品目…▷家具(1万円以下)▷大人用自転車(2,000円)

申込期間…6月1日(月)～27日(土)

※直接リサイクルプラザ(一関市狐禅寺)にお越しの上、お申し込みください。

問い合わせ先…一関地区広域行政組合 ☎21-2157

### 農業者年金現況届の提出を忘れずに!

農業者年金の現況届は、受給者が引き続き年金を受ける資格があるかどうか、毎年1回確認するものです。用紙が受給者に直接送付されますので、期間内に提出してください。

提出期間…6月1日(月)～30日(火)

提出先…農業委員会

現況届が提出されないときは、年金の支払いが差し止められることがあります。また経営移譲年金を受給している人は次の点にも注意してください。

◎「農業共済」「水田農業構造改革交付金申請」「農業所得に係る納税申告」「土地改良区の組合員」「農業協同組合員」以上の名義が後継者になっていること。

※農業後継者の方が他市町村に在住している場合は、農業所得申告書の写しを持参してください。

◎年金受給者が農業を再開していないこと。

◎後継者に経営移譲した農地等の返還を受け、これを転用したり売ったりしていないこと。

問い合わせ先…農業委員会 ☎46-5567

### 来日外国人の不法滞在・不法就労防止にご協力を

▷不法滞在外国人による犯罪が多発しています。

▷不法滞在外国人の多くが不法就労者です。

▷来日外国人が日本で働くためには、特別な在留資格が必要です。

▷不法就労外国人を雇った事業主も処罰されます。

よりよい国際交流を推進するため、来日外国人の不法滞在や不法就労の防止にご協力をお願いします。

「不法滞在」や「不法就労」に関する情報をお持ちの方は一関警察署(☎21-0110)または平泉駐在所(☎46-2140)長島駐在所(☎46-2160)までご連絡ください。

### 国家公務員採用Ⅲ種(税務)試験(高校卒業程度)

仙台国税局では、税務職員を募集しています。国の財政を支える税務職員に、あなたもチャレンジしてみませんか?

受験資格…昭和63年4月2日～平成4年4月1日生まれの方

申込受付期間…6月23日(火)～30日(火)

申込書の請求…最寄りの税務署、または仙台国税局人事第二課、人事院東北事務局にご請求ください。

問い合わせ先…人事院東北事務局 ☎022-221-2022

仙台国税局人事第二課 ☎022-263-1111

### 介護支援専門員の21年度実務研修受講試験

試験日時…10月25日(日) 10:00～

試験会場…岩手産業文化センターアピオ(滝沢村)

盛岡大学(滝沢村)

受験資格…保健・医療・福祉分野で5年以上かつ900日以上(一部10年1,800日以上)の実務経験を有する人

申込受付期間…7月22日(水)～8月3日(月)(消印有効)  
※試験案内(受験申込書)を6月18日(木)から保健センターで配布します。

申し込み・問い合わせ先  
御岩手県長寿社会振興財団 ☎019-629-2300

# 6月

| 日 曜  | 主な行事  | 時 間   | 場 所   |
|------|---|---|---|
| 1 月  |   |   |   |
| 2 火  | のびのび広場<br>ひらいずみ介護予防教室<br>ゴルフ・ワンポイントレッスン教室<br>悠久の湯平泉温泉休館日  | 10:00~11:30<br>10:00~14:00<br>19:00~21:00   | 保健センター<br>延年荘<br>インターゴルフガーデン  |
| 3 水  | 平泉・長島保育所園開放<br>社協ふくし相談  | 9:30~11:00<br>10:00~12:00   | 平泉・長島保育所<br>延年荘   |
| 4 木  | 平泉家庭教育学級<br>シニアパソコン教室<br>ひらいずみ介護予防教室<br>フラダンス教室   | 8:30~10:10<br>9:30~11:30<br>10:00~14:00<br>19:00~20:45  | 平泉小学校<br>町公民館<br>延年荘<br>長島小学校体育館  |
| 5 金  | 巡回図書配本  |   | 町内委託先   |
| 6 土  | 手打ちそば教室   | 9:30~11:30  | 町公民館  |
| 7 日  | わんぱく塾   | 9:00~12:00  | 町公民館  |
| 8 月  |   |   |   |
| 9 火  | 町食改協定例会<br>ひらいずみ介護予防教室<br>ゴルフ・ワンポイントレッスン教室  | 9:30~12:00<br>10:00~14:00<br>19:00~21:00  | 保健センター<br>延年荘<br>インターゴルフガーデン  |
| 10 水 | 平泉・長島保育所園開放<br>脱! メタボクラブ<br>男の介護予防教室<br>社協ふくし相談   | 9:30~11:00<br>10:00~11:30<br>10:00~12:00<br>10:00~12:00   | 平泉・長島保育所<br>保健センター<br>保健センター<br>延年荘                                       |
| 11 木 | 町議会定例会(～18日、予定)<br>シニアパソコン教室<br>ひらいずみ介護予防教室<br>フラダンス教室  | 10:00~<br>9:30~11:30<br>10:00~14:00<br>19:00~20:45  | 役場議場<br>町公民館<br>延年荘<br>長島小学校体育館   |
| 12 金 | 県食改協総会<br>カルシウムアップ栄養講話  | 10:00~15:30<br>10:50~11:40  | 盛岡地区合庁<br>平泉中学校   |
| 13 土 | おはなし会   | 10:00~  | 町立図書館   |
| 14 日 | ガーデニング教室  | 13:00~18:00   | 奥州市、北上市   |
| 15 月 | 社協障害者相談   | 10:00~12:00   | 延年荘   |
| 16 火 | のびのびクラブ<br>社協法律相談(要予約)<br>ふれあい会<br>ひらいずみ介護予防教室<br>カルシウムアップ栄養講話<br>骨粗しょう症検診<br>県保健推進員等総会研修会<br>ゴルフ・ワンポイントレッスン教室<br>悠久の湯平泉温泉休館日 | 9:30~11:30<br>10:00~12:00<br>10:00~13:00<br>10:00~14:00<br>10:50~11:40<br>13:30~14:30<br>13:00~16:30<br>19:00~21:00 | 町公民館<br>延年荘<br>保健センター<br>延年荘<br>平泉中学校<br>長島体育館<br>都南文化センター<br>インターゴルフガーデン |
| 17 水 | 平泉・長島保育所園開放<br>戸河内いきいき教室(3区老人ク)<br>社協ふくし相談<br>骨粗しょう症検診  | 9:30~11:00<br>10:00~12:00<br>10:00~12:00<br>13:30~14:30   | 平泉・長島保育所<br>3区コミセン<br>延年荘<br>保健センター                                       |
| 18 木 | シニアパソコン教室<br>保育所・幼稚園歯科衛生教育<br>ひらいずみ介護予防教室<br>乳幼児健診  | 9:30~11:30<br>9:45~11:15<br>10:00~14:00<br>12:50~13:00  | 町公民館<br>平泉幼稚園<br>延年荘<br>保健センター  |
| 19 金 | 12区謎さわやか教室(12区老人ク)<br>歴史教室  | 10:00~11:30<br>13:30~15:30  | 12区公民館<br>役場2階201会議室  |
| 20 土 | いきいきシルバースポーツ大会<br>親子ふれあい教室  | 9:10~<br>9:30~11:30   | 長島小学校<br>町公民館   |
| 21 日 |   |   |   |
| 22 月 | ニギニギ広場<br>4区いきいき教室(4区老人ク)   | 10:00~11:00<br>10:00~11:30  | 保健センター<br>4区ふれあいセンター  |
| 23 火 | ゴルフ・ワンポイントレッスン教室<br>結核健康診断・肺がん検診(1,2区)<br>" (3区)<br>" (4,5区)  | 19:00~21:00<br>9:30~11:00<br>13:30~14:00<br>14:30~15:30   | インターゴルフガーデン<br>2区公民館<br>3区コミセン<br>下達谷公民館                                  |

|      |  |   |   |
|------|--|---|---|
| 24 水 | 平泉・長島保育所園開放<br>ピョピョ広場・ピョピョ相談<br>社協ふくし相談<br>ひらいずみ介護予防教室<br>平泉家庭教育学級<br>結核健康診断・肺がん検診(8,9,10区)<br>" (16,17,21区)<br>" (14,15区) | 9:30~11:00<br>10:00~11:30<br>10:00~12:00<br>10:00~14:00<br>13:45~14:45<br>9:30~11:00<br>13:30~15:00 | 平泉・長島保育所<br>保健センター<br>延年荘<br>延年荘<br>平泉小学校体育館<br>スーパーセンター平泉<br>長島体育館<br>14区公民館 |
| 25 木 | シニアパソコン教室<br>ひらいずみ介護予防教室<br>カルシウムアップ調理実習<br>フラダンス教室<br>結核健康診断・肺がん検診(11区)<br>" (12,13区)<br>" (全地区)                          | 9:30~11:30<br>10:00~14:00<br>10:50~11:40<br>19:00~20:45<br>9:30~11:00<br>13:30~15:00<br>17:30~19:00 | 町公民館<br>延年荘<br>平泉中学校<br>長島小学校体育館<br>保健センター<br>保健センター<br>保健センター                |
| 26 金 | 19区いきいき教室(19区老人ク)<br>結核健康診断・肺がん検診(6,7区)<br>" (18,19,20区)   | 10:00~12:00<br>9:30~11:00<br>13:30~15:00  | コミセン潤いの郷「悠悠」<br>7区公民館<br>コミセン潤いの郷「悠悠」   |
| 27 土 | 楽しく学ぼう! HIRAIZUMI<br>結核健康診断・肺がん検診(全地区)   | 13:30~15:30<br>9:30~11:00   | 毛越寺<br>保健センター   |
| 28 日 |  |   |   |
| 29 月 | 16区いきいき教室(16区老人ク)<br>社協成年後見相談  | 10:00~11:30<br>10:00~12:00  | 16区公民館<br>延年荘   |
| 30 火 | ひらいずみ介護予防教室<br>ゴルフ・ワンポイントレッスン教室  | 10:00~14:00<br>19:00~21:00  | 延年荘<br>インターゴルフガーデン  |

# 7月

|     |   |   |                                  |
|-----|---|---|----------------------------------|
| 1 水 | 社協ふくし相談   | 10:00~12:00   | 延年荘                              |
| 2 木 | シニアパソコン教室<br>ひらいずみ介護予防教室<br>カルシウムアップ調理実習<br>フラダンス教室 | 9:30~11:30<br>10:00~14:00<br>10:50~12:40<br>19:00~20:45 | 町公民館<br>延年荘<br>平泉中学校<br>長島小学校体育館 |
| 3 金 | 星空観望会   | 18:30~21:00   | 衣川区ふるさと自然塾                       |
| 4 土 | トレッキング教室  | 7:00~18:00  | 栗駒山                              |
| 5 日 | やさしいパソコン教室<br>ガーデニング教室                              | 9:30~11:30<br>14:00~15:30                               | 町公民館<br>町公民館                     |

## 人口の動き 5月1日現在



|    |              |    |          |
|----|--------------|----|----------|
| 男  | 4,167 (－7人)  | 転入 | 12 (4月中) |
| 女  | 4,474 (－6人)  | 転出 | 25 (4月中) |
| 人口 | 8,641 (－13人) | 出生 | 5 (4月中)  |
| 世帯 | 2,611 (+2世帯) | 死亡 | 5 (4月中)  |

※ ( ) 内は前月からの増減

## 21年度敬老会

対象者は80歳以上(昭和15年4月1日以前出生)の方です。

期日…9月20日(日) 場所…平泉中学校体育館

問い合わせ先…保健センター ☎46-5571

## 志羅山児童館を臨時休館します

屋根の修繕工事に伴い、志羅山児童館を6月1日(月)から10日(水)まで、臨時休館いたします。大変ご不便をお掛けいたしますが、ご理解とご協力をお願いいたします。

問い合わせ先…町民福祉課 ☎46-5562

## 町税納期限 町・県民税(第1期) 納期限…6月30日(火)