

広報

ひらいずみ

平成20年

6月号

No.612

岩手県平泉町



息合わせ力強く

5月17日に行われた平泉中学校運動会。男子生徒が組体操で、息の合った力強い演技を披露しました。

登録へ最大限の努力

ユネスコ諮問機関のイコモスが延期勧告



勧告後の記者会見で逆転登録に向けた決意を示す高橋町長(左から2番目)

文化庁は5月23日、世界遺産登録を目指す「平泉—浄土思想を基調とする文化的景観」について、ユネスコの諮問機関・イコモス（国際記念物遺跡会議）が、登録を見送って審査をやり直す「登録延期」を決議するようユネスコに勧告したと発表しました。正式な登録の可否は、7月にカナダで開かれる世界遺産委員会で決まるため、町では国や県、関係市と連携し、逆転登録に向け全力で取り組みます。

イコモスは審査の結果、勧告で▽浄土思想と構成資産の関連性が十分に証明しきれていない▽平泉の景観が「人類の歴史上重要な段階を物語る見本」であることを十分に証明しきれていない。あることを十分に証明しきれていない▽推薦資産の範囲について再検討が必要—など7つの問題点を指摘しました。ユネスコは7月2—10日、カナダのケベックで第32回世界遺産委員会を開催。委員国21カ国による審議で「平泉の文化遺産」の登録可否を決めます。決議は▽登録▽情報照会▽登録延期▽不登録—の4種類。勧告通り延期が決まった場合は、推薦書を再提出し、改めてイコモスの審査を受ける必要があります。再審査は早くても2年後になります。

イコモス勧告の主な指摘

- ①平泉全体の配置と庭園群との間における浄土思想との関連性が「失われた文化的伝統または文明の存在を伝承する物証として希有の存在」であることを十分に証明しきれていない。
- ②平泉の景観が「人類の歴史上の重要な段階を物語る見本」であることを十分に証明しきれていない。
- ③荘園（農村景観）が「人間とその環境の相互作用の例外的な事例」であることを十分に証明しきれていない。荘園地域は中尊寺経蔵に関係してはいるが、空間配置に浄土思想が反映されていることを十分に証明しきれていない。
- ④史料等により、平泉と浄土思想の関連性が国家的な重要性を越えるものであることを十分に証明しきれていない。
- ⑤アジア・太平洋地域の同種遺産との比較研究は、推薦資産の世界遺産への記載を検討するのに十分でない。
- ⑥浄土思想の観点からの推薦資産の範囲について再検討が必要。
- ⑦推薦資産は、個々の構成資産間の空間的つながりを含む文化的景観の総体というよりも、個々の構成資産に限定されており、推薦資産の主題と推薦資産・緩衝地帯の区分のあり方との関係について整理が不十分。

ただ、勧告が覆されるケースもありました。昨年登録された「石見銀山遺跡」（島根県）は、勧告段階で登録延期とされていましたが、町では今後、国や県、関係市と連携し、世界遺産委員会での逆転登録に向け全力で取り組んでいきます。

◎高橋町長の話

町民の皆さんの協力を得ながら準備を進めてきた。樂觀はしていなかったが、このような結果になり誠に残念でならない。勧告は重く受け止めている。しかし、これで終わりとは思っていない。平和を願う浄土思想は世界遺産にふさわしいと確信している。「平泉」の価値が世界遺産委員会で理解してもらえるよう、外務省や文化庁、県、一関、奥州両市と連携し、最大限の努力で登録に向け取り組みたい。

農業委員会委員一般選挙

投票日 **7月6日(日)**

選挙する委員の数は6人

条例改正に伴い、当町の農業委員会一般選挙による委員の数が9人から6人になりました。

農業施策を進める上で大切な選挙となりますので、忘れずに投票しましょう。

選挙の日程

- ◎告示日…7月1日(火)
- ◎投票日…7月6日(日)
- ◎期日前投票…7月2日(水)～5日(土)
- ◎立候補予定者説明会
日時…6月23日(月) 13:30～
場所…役場2階201会議室

選挙権・被選挙権を有する人

平泉町内に住所を有する20歳以上の人で、次の条件を満たす人です。(選挙権は、町農業委員会委員選挙人名簿に登録されている人)

- ①10アール以上の農地の耕作業務を営む人。
- ②上記①の同居の親族またはその配偶者で、年間おおむね60日以上耕作に従事する人。
- ③10アール以上の農地を耕作する農業生産法人の組合人、社員または株主で、年間おおむね60日以上耕作に従事する人。

◎問い合わせ先…町選挙管理委員会 ☎46-5578

平泉の魅力 国内外に発信

観光大使に7人任命

町は、全国で活躍する町出身者やゆかりのある7人を4月1日付で「平泉観光大使」に初めて任命しました。各職域を通じて町の魅力を発信してもらい、平泉ファンの拡大と観光客誘致の

推進につなげます。任命したのは、首都圏在住の町出身者で組織するふるさと平泉会会長を務める西村専次小岩金網社長、長島出身の菅原哲朗日本農業新聞社長、当町に水かけ神輿を指導した東京都江東区の富岡八幡宮神輿総代連合会に所属し、母が町出身者の高橋富雄同連合会幹事長、「平泉の文化遺産」ロゴを手掛けた書家の武田双雲さん、「平泉の文化遺産」イメージ音楽制作者で「姫神」の星吉紀さん、新曲「みちのく平泉」を発表した演歌歌手大沢桃子さん(大船渡市出身)、「平泉慕情」を歌う演歌歌手金沢未咲さん(宮古市出身)。任期は2年です。



高橋町長から委嘱状を受ける大沢桃子さん=4月28日、ホテル武蔵坊

大使の7人には今後、平泉の魅力を国内外に広く紹介してもらおうほか、町に対して観光振興やまちづくりの提言もしてもらいます。

平安絵巻 華やかに 春の藤原 まつり

5月1日から5日まで開催された春の藤原まつり。1日に稚児行列、3日に源義経公東下り行列、5日に弁慶力餅競技大会など、多彩な行事が繰り広げられました。メインの源義経公東下り行列では、義経公役の木村了さんをはじめ、総勢91人の行列が毛越寺から中尊寺まで練り歩き、華やかな平安絵巻を展開。呼び物の弁慶力餅競技大会では、18人がデッドヒートを繰り広げました。まつり期間中の人出は、30万6000人を記録しました。

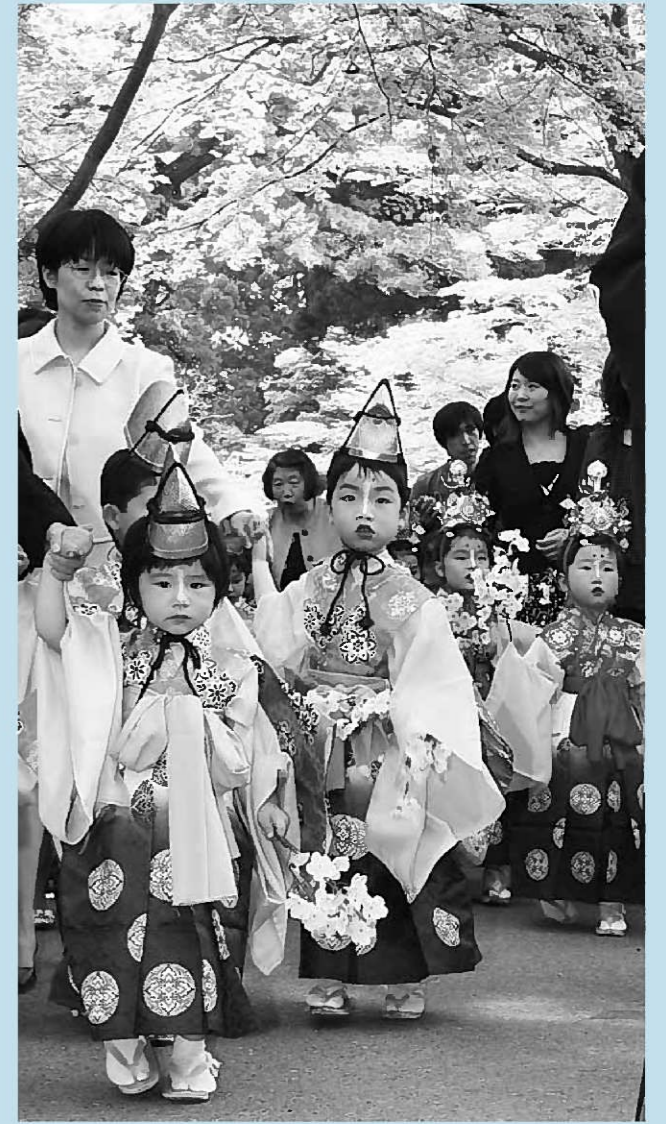

▲春の藤原まつり開幕に華を添えた中尊寺の稚児行列



▲本行列で演奏した長島小合奏団



▲出迎行列で演奏した平泉小金管バンド



▲あでやかな藤原家侍女の一行



▲町内小学生が競った弁慶力餅そり引き大会



▲りりしい姿の秀衡家臣巨鎧(よろい)武者



▲中尊寺で行われた主要役者セレモニー



▲18人が力自慢を競った弁慶力餅競技大会



▲元気な掛け声で町内を練り歩いた12区友和会子ども神輿(みこし)



▲毛越寺延年の舞「老女」



▲中尊寺古式三番「若女」

浄土 平泉

第2回「浄土」って何？

「平泉の文化遺産」。これまで聞きなじんできましたね。日本人ならそれだけで、黄金文化・金色堂・奥州藤原氏・義経・芭蕉……と、すぐさま「平泉」をイメージできました。ところがそれは世界には通用しないのです。残念ながら「平泉」は全く知られていないからです。そこで、その内容をアピールできる言葉としてつけられたのが「浄土思想を基調とする文化的景観」でした。その途端、質問がわんさと寄せられるようになりました。「浄土って何ですか？」「平泉のどこが浄土なの？」「ほんとに浄土にふさわしいの！」……手厳しいご指摘も頂いています。

「浄土」って何でしょう。どんな所でしょう。お経には「仏様の国（仏国土）」として現れます。仏様は何人いらっしゃるか、ご存じですか？ 10人や100人ではありません。1000人でも万人でもありません。お経には万億とあります。つまり無数の

仏様が居て、「仏国土」も無数にある、というのです。その中で、阿弥陀様の国土、すなわち「極楽浄土」だけがダントツの人気を呼ぶことになりました。なぜでしょうか。「南無阿弥陀仏」と唱えればだれでも、死後「安楽の国・極楽浄土」に迎え入れると、阿弥陀様がお経ではっきりお約束されたからです。

平泉郷土館長 大矢邦宣



▲無量光院の夕景(復元CG)。背後の景観を取り込んだ無量光院は、浄土式寺院の完成形として高く評価されている。

5月23日、イコモスは「平泉—浄土思想を基調とする文化的景観」について、登録延期を勧告。日本政府は世界遺産委員会での逆転登録に向けて、全力で取り組みます。平泉文化を象徴する言葉として選ばれた「浄土」について、引き続き解説していきます。



受賞を町長に報告する小野寺さん

小野寺隆さんに表彰状 東北管区行政評価局長表彰

総務大臣が委嘱する行政相談委員を務める小野寺隆さん(11区)が5月14日、東北管区行政評価局長表彰を受けました。小野寺さんは平成5年、行政相談委員に就任。以来14年余にわたり、町民の行政に対する苦情の解決に尽力されてきた功績が認められました。



▶受賞を町長に報告する千葉さん

千葉清さんに瑞宝単光章 【叙勲】消防功労

平成20年春の叙勲が4月29日、内閣府から発表され、当町からは前町消防団長の千葉清さん(12区)が瑞宝単光章を受章しました。千葉さんは昭和28年に消防団に入団し、本部長、副団長、団長などを歴任。この間、消防協会代議員も務めるなど、退団まで54年間にわたり人命、財産を守る消防活動に一身をささげられました。

家も車も自転車もカギかけっぺし!

「カギかけっぺし!」キャンペーン
日時…6月8日(日) 10:00~12:00(雨天中止)
場所…スーパーセンタージョイス平泉店駐車場

全国ワースト1位の87.3%

岩手県では、かぎを掛けずに盗難の被害に遭った方が依然として多く、平成19年中、無施錠が原因による被害率は全国一でした。安全は自ら守ることが第一です。家や車のドア、自転車やバイクのかぎ掛けを忘れないようにし、犯罪のない安全で安心なまちづくりを目指しましょう!

配布シールは玄関ドアに張り付けて!

今回「カギかけっぺし!」シールを広報誌と一緒にお届けしています。家族みんな、いつでもかぎ掛けを忘れないよう、玄関のドアに張りましょう!

問い合わせ先…県防犯設備協会 ☎0197-65-5110
役場総務企画課 ☎46-5578

お知らせします

埋蔵文化財発掘調査の実施期間

町教育委員会では、20年度の発掘調査を4月から開始しました。本年度は無量光院跡をはじめ、11件の発掘調査を予定しています。

周知の遺跡内で住宅等を建てたり土木工事を行ったりする場合には、文化財保護の観点から事前に埋蔵文化財調査が必要です。事業を円滑に進めるため、町民の皆さまのご理解とご協力を頂き、例年通り実施してまいります。

1 発掘調査(野外調査)実施期間と経費

4月から10月までが発掘調査(野外調査)期間です。発掘に係る経費は、文化財保護法に基づく原因者負担の原則により、開発事業者に負担していただきます。個人の住宅等建設の場合は国庫補助制度により個人負担はありません。

2 室内整理期間(発掘調査報告書作成等)

11月から3月末までが室内業務です。この期間は発掘調査(野外調査)は原則として実施しません。

3 受付期間(開発事業の協議)

20年12月19日までに協議があれば、調整した上で21年度以後のスケジュールに入れていきます。住宅建設等の計画がある場合は、できるだけ早い時期に協議をお願いします。

受付場所(協議先)・問い合わせ先

町教育委員会 ☎46-5576
町文化財センター ☎46-2118

ミャンマー・サイクロン災害 中国大地震災害

救援金を募集します

日本赤十字社では、下記災害の救援金を受け付けています。救援金は、直接郵便振替で送金していただきますようお願いいたします。なお受付期間中は、振替手数料が無料となります。

救援金の対象…①ミャンマー・サイクロン災害
②中国大地震災害

募集受付期間…6月10日(火)まで

振替口座番号…00110-2-5606

振替口座名義…日本赤十字社

通信欄への記載事項

▷上記①=「ミャンマー・サイクロン」と明記
▷上記②=「中国大地震」と明記

※この救援金は、所得税法、法人税法、地方税法上に規定する寄付金に該当します。

問い合わせ先…町民福祉課 ☎46-5562

「男女共同参画センター相談室」のお知らせ

男女共同参画センターでは、自分自身の生き方・家族関係・DV(配偶者など家族から受ける家庭内暴力)などの悩みや不安について、相談員があなたと一緒に考えます。また毎月1回、女性弁護士が無料で面接相談に応じています。
問い合わせ先…男女共同参画センター ☎019-606-1761

男女共同参画を進める団体に補助金を交付

町では、地域において自らが事業を企画、実施する町内の民間団体やグループなどが、男女共同参画社会の形成のための啓発活動などの事業を行う場合の経費に対して、予算の範囲内で補助金を交付する制度を設けています。

平成20年度中に、男女共同参画社会の形成を目的に事業を企画、実施する予定で、交付を希望する団体やグループなどは、申請期間内に「男女共同参画推進活動事業費補助金交付申請書」により申請してください。

※申請方法など詳細についてはお問い合わせください。
申請期間…6月2日(月)~7月14日(月)(土日は除く)
申請・問い合わせ先…総務企画課 ☎46-5578

6月はいわて男女共同参画推進月間です

多彩な競技に全力 小中学校で運動会

清らかな風薫る5月、町内の各小中学校で運動会が行われました。児童、生徒たちは父母の熱い声援を受けながら、徒競走やリレーなどの競技に伸び伸びと臨んでいました。

このうち平泉中では、町内のトップを切って17日に開催。白、青、赤の3組に分かれた生徒たちは時折雨が降る中、綱引きや組体操、騎馬戦や応援合戦などを元気に披露しました。応援席では父母たちが、子どもたちの頑張り盛んな拍手、声援を送っていました。



平安の歌遊びを再現 毛越寺で「曲水の宴」

平安貴族の風流な歌遊びを再現する毛越寺の「曲水の宴」が5月25日、毛越寺浄土庭園内の遣水を舞台に繰り広げられました。

今年の歌題は「浄」。盃を乗せた羽觥が遣水に流されると、平安貴族の衣装をまとった6人の歌人たちが歌題に従って和歌を詠み、短冊にしたためて流れてくる盃を傾けました。

会場には、全国から約3500人の観衆が詰め掛け、平安の雅の世界に酔いれました。



外国人の万一に対応 緊急通訳支援連絡協

町外国人観光客等緊急通訳支援連絡協議会（会長・高橋一男町長）の第1回協議会が4月26日、役場で開かれました。

委員と通訳約20人が出席。会議の冒頭に英語、中国語、ポルトガル語、ドイツ語など6カ国語12人の通訳に委嘱状が交付されました。

外国人観光客が当事者となる事件、事故などが発生し緊急通訳が必要となった場合、窓口の町農林商工観光課が言語に応じて通訳に支援を求めることなどを確認しました。緊急時に対応した通訳支援の組織は県内初です。



伝承の大切さを伝える 講演とミニコンサート

平泉女性の会が主催する「講演と若い芽のコンサート」が5月17日、平泉郷土館で開かれました。

講演では藤里明久毛越寺執事長が「伝承と世界遺産」と題し、延年や浄土について解説。コンサートでは、トランペット奏者の波多野幸美さん（3区）が、阿部斐香梨さん、恵莉菜さん、李紗世さん姉妹（11区）のピアノに合わせて演奏しました。



「説明は平泉の宿命」 れでいーすセミナー

町教委が主催する「れでいーすセミナー」が4月27日、役場会議室で開かれ、大矢邦宣平泉郷土館長が講演しました。

大矢館長は『平泉』の世界遺産登録に向けてと題して講演。「平泉の文化遺産の内容、価値を、町外の人に分かりやすく説明していくことがわれわれの宿命」と強調しました。



きれいな平泉を見てほしい 平泉中生徒が町内清掃活動

春の藤原まつりを翌日に控えた5月2日、平泉中の全校生徒による町内清掃活動「クリーンキャンペーン」が行われました。

観光客にきれいな平泉を知ってもらおうことが狙い。学級ごとに分かれ、駅周辺や中尊寺通り、毛越寺通りなど一帯の美化に汗を流しました。



今年もきつと豊作だー！ 町内小学校で田植え体験

長島小が5月23日、平泉小が28日に、それぞれの学習田で田植え体験学習を行いました。

このうち平泉小では4、5年生が、大歓声を響き渡らせながら田んぼの中へ。ぬかるみに悪戦苦闘しながらも丁寧に植えていき、志羅山地内約10㍓の水田にもち米の苗がきれいに並びました。

むし歯のない 3歳児

このコーナーでは、町の健康診査で「むし歯のない3歳児」として表彰されたお子さんを紹介いたします。付き添いの保護者の方には、むし歯ゼロへの取り組みを教えてくださいました。



野呂 明李ちゃん

「甘い物をだらだらあげません。歯磨きが好きで、仕上げ磨きは親がします」



橋階 永遠ちゃん

「自分でも歯磨きしているし、仕上げ磨きは親がしっかりしています」



阿部 千咲ちゃん

「食後3回、きっちりと歯磨きをしています」



佐々木美咲ちゃん

「食後とおやつ後は、必ず歯磨き、うがいをします」

6月は「環境月間」

6月は「環境月間」です。また6月5日は、国連で「世界環境デー」、日本でも「環境の日」と定めており、全国各地でさまざまなイベントが企画されています。町では、環境美化の取り組みとして「不法投棄のパトロール」と「回収作業」などを予定しています。

また今年4月から、京都議定書の約束期間が開始されており、二酸化炭素排出抑制について一層強化しなければなりません。この機会にぜひ、地球環境について職場や家庭で考え、継続してできることから実践してみたいかがでしょうか。未来の地球環境のために！

問い合わせ先…町民福祉課 ☎46-5562

リサイクル資源の回収団体に助成

町では、リサイクルできる資源を集団で回収した団体に対して助成金を交付しています。積極的な資源の回収をよろしくお願いします。

対象団体…PTA、子ども会、婦人会、青年会、老人クラブ、スポーツ少年団などで営利を目的としない町内に組織する団体

申請方法…交付申請書に必要事項を記載し、業者から交付された資源回収証明書を添付して申請していただきます。(申請用紙は役場町民福祉課にあります)

助成金額

資源の種類	助成金額	回収条件
金属類	引き渡し量1kgにつき4円	アルミ缶・スチール缶を分別
牛乳パック	引き渡し量1kgにつき4円	牛乳パックなど
古紙類	引き渡し量1kgにつき1円	新聞紙・段ボール・雑誌を分別
瓶類	引き渡し量1本につき2円	ビール・一升瓶などの空き瓶

※回収条件は、引き取る資源回収業者により異なる場合がありますので、事前に業者にお問い合わせください。

問い合わせ先…町民福祉課 ☎46-5562

♪放課後は わくわく♪

20年度「放課後子どもプラン」事業

6月から町教育委員会が主体となって、平泉小と長島小に放課後子ども教室「わくわくフィールド」を開設します。本年度も週2回の活動になります。

<平泉わくわくフィールド>

日時…毎週月・水曜日の放課後～16:00ごろ
場所…平泉小学校校庭・体育館・多目的ホール(月曜日)、和室(水曜日)ほか

<長島わくわくフィールド>

日時…毎週月・木曜日の放課後～16:00ごろ
場所…長島小学校校庭・体育館・ミーティングルーム(木曜日)ほか

▶ 昨年のわくわくフィールド



◎わくわくフィールドとは？

子どもたちが放課後、だれでも参加できる活動で、スポーツなどの体を動かす遊びや室内遊びなど、子どもたちが自由に遊びます。時には、編み物などの創作活動やお抹茶などの体験活動も行います。

毎回50人以上の子どもたちが元気に遊ぶ様子を、地域の方々がボランティアで温かく見守ってくださっています。子どもたちに大人気の活動です。

ボランティアスタッフ募集！

問い合わせ先…教育委員会 ☎46-5576

【表1】一人平均むし歯数の推移

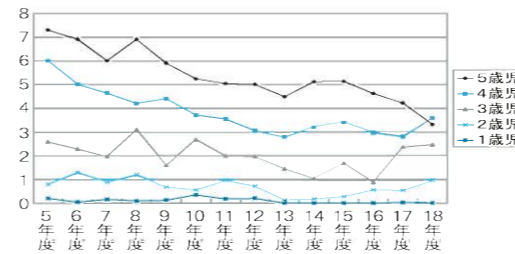

【表2】4、5歳児歯科検診アンケートと一人平均むし歯数の状況

	17年	18年	19年	
のどが濡いた時に一番飲むもの	水、茶、麦茶	3.53	2.90	2.82
	ジュース(100%果汁含む)、乳酸飲料	2.80	5.83	6.44
	イオン飲料、スポーツドリンク	4.37	3.80	5.54
	牛乳、フォローアップミルク、育児用	3.79	2.50	2.64
おやつとの与え方	決めた時間に	3.40	2.58	3.03
	欲しがる時に	4.06	5.55	6.82
	決まっていない	3.77	5.10	5.19
	不明	0.00	3.00	0.00
歯磨きの仕方	子どもが自分で磨くのみ	4.06	3.61	4.50
	子どもが磨いた後に仕上げ磨き	3.28	3.46	3.58
	仕上げ磨きのみ	2.00	2.00	6.50

しかし、ここ数年においては、むし歯があるお子さんの傾向として、一人で多数のむし歯を保有するケースが増えてきています。

成人歯科健診については、受診者の約4割が70歳以上となっており、壮年期の働き盛りの方が、歯への健康意識が低い傾向にあると考えられます。町で取り組んでいる65歳以上の運動と70歳以上の運動の達成には、若い世代からの歯科疾患の予防と早期発見、早期治療が必要です。達成できるような働き掛けていく必要があります。

◎お知らせ
成人歯科健診は、6月から12月まで実施します。対象者は40歳、50歳、60歳、65歳、70歳の希望者です。節目検診としてこの機会に受診されたいようお勧めします。希望者は保健センターまでお問い合わせください。

健◎康 ホットライン

■問い合わせ先 保健センター TEL 46-5571
e-mail:hoken@town.hiraizumi.iwate.jp

いっしょに働く歯に感謝！ 歯の衛生週間のお知らせ

6月4日から6月10日まで、歯の衛生週間です。国では、標語「ありがとう ありがとうは、歯に感謝」を合言葉に住民自ら、お口の衛生について関心を持ち、健康な歯を維持増進できることを目的として実施しています。

平泉町の歯科保健

町では、子どもから大人までの生涯を通じた歯科保健事業に取り組んでいます。乳幼児を対象とした歯科検診の実施、年長児から小学6年生を

対象としたフッ素洗口の実施、また家族・地域を対象とした休日キャンペーンを実施しています。成人については、妊産婦歯科健診、成人歯科健診、65歳以上運動(65歳で自分の歯を25本以上維持する運動)、イー歯7020(70歳以上で自分の歯を20本以上維持する運動)などに取り組んでいます。

子どもたちのむし歯の変化

昭和61年から実施しているフッ素洗口や一斉歯科検診(現在は4、5歳児歯科検診)などの取り組みの成果として、平泉町のむし歯は減少しました。(表1)

成人の歯科保健状況

妊産婦歯科健診については、受診する方が年々増加しています。これは、自分の歯に対する関心が高まったことが考えられ、子どもへのむし歯予防への取り組みにつながると期待されます。

3 大人も子どもも定期検診を受けましょう。

成分献血のお知らせ

日時…6月20日(金) 9:30~10:30
場所…保健センター
※予約制のため、ご協力いただける方は6月10日(火)までに、保健センター献血担当までご連絡ください。本人確認のため証明書(運転免許証、各種保険証等)

の提示をお願いします。なお海外旅行した方、服薬中の方、輸血を受けたことがある方々などは、献血をご遠慮いただきます。

連絡・問い合わせ先
保健センター ☎46-5571

SPORTS スポーツコーナー

夏間近！ 町民プールを開きます

いよいよ、まぶしい太陽の日差しが目にも染みる季節になってきました。夏も近づき、プールを利用される方々も多くなっていくことと思います。

- 1 開放期間は？**
7月5日から8月24日までとなります。7月19日から8月24日までは連日開放、その他の期間は、土日のみの開放となります。なお気温や水質によっては、休館とする日もありますのでご了承ください。
- 2 開放時間は？**
9時から16時30分までです。
- 3 利用料は？**
1回につき一般が200円、中学生以下が100円です。

- 4 利用方法は？**
町民プール玄関の窓口で利用申請書を記入し、利用料を納めてください。
- 5 注意すること**
①泥酔者や付添人のいない6歳以下の子どもは利用できません。
②泳ぐ前にはシャワーを浴び、体の汚れを良く落とすようにしてください。
③利用後は必ず目洗い、うがいをし、シャワーを浴びてください。
④タオル、水着の貸し借りや共有は行わないでください。

なおプール利用の際は、プールを原因とする感染症を予防するため、特に右記の注意事項②③④の徹底をよろしくお願いいたします。



町民プール監視員募集

雇用期間 7月5日(土)～8月24日(日)
勤務時間 8:30～17:00
勤務場所 町民プール
募集人数 4人
内容 施設内の監視業務
賃金 時給700円
応募資格 高校生以上
申し込み方法 6月18日(水)までに履歴書を添えて教育委員会まで提出してください。なお定員になり次第、募集を締め切ります。

平泉町剣道スポーツ少年団は、小学2年生から中学3年生の幅広い年齢層で構成されています。主に土曜日の13時30分から15時30分、日曜日の9時30分から11時30分に、平泉中学校柔剣道場で練習しています。昭和55年に設立された歴史の深い剣道スポーツ少年団は、昨年度の前沢ライオンズ杯小学生の部で、個人戦2位の剣士を輩出するなど、輝かしい成績を収めています。練習では佐々木和也先生(六段、11区)の指導の下、子どもたちの元気いっぱい大きな声が、柔剣道場に響き渡っていました。

スポ少紹介 平泉町剣道スポーツ少年団



「一本でも多く勝てるように！」を合言葉に大会に臨みます。また練習だけでなく、あいさつや礼儀を重んじており、練習後に小さな子どもたちが黙とうする姿がとても印象的でした。

親子で頑張るぞ！

長島地区のかぎ貸出所再開のお知らせ

4月末をもって休止していた長島地区の体育施設等のかぎ貸出所が決まりました。新たな貸出所は、15区の建築タクミさん(岩淵金雄さん宅)に設置されます。

長島地区の体育施設を利用されている方には、ご迷惑をお掛けしていましたが、6月1日(日)から利用することが出来ます。

なお体育施設を利用の際は、戸締まりや後片付け、かぎの返却時間などルールを正しく守り、みんなで気持ちよく使えるようにしましょう。

詳しくは、教育委員会までお問い合わせください。



建築タクミさん事務所。地図をご希望の方には、体育施設の利用申請時にお渡しします

学校だより

平泉小学校 ☎46-2202
 長島小学校 ☎46-2203
 平泉中学校 ☎46-2205

長島小学校

田植え初体験
 ～恐る恐る泥の中へ～

運動会を翌日に控えた5月23日、練習の合間を縫って5年生が学校田で田植えをしました。

初めて田植えをする児童にとっては、泥の中に足を踏み入れるのも恐る恐るといった様子でした。

中には経験しているのか慣れた手つきで、苗の本数もうまくつかみ取り、手際良くしっかりと植えている児童もいました。



田植えの様子

この後、お世話いただいた方にご指導いただきながら、社会科の学習と関連させ、「米作り」として観察・学習を続けていきます。そして、秋には稲刈りをし、

その米を家庭科の学習と全校の給食に活用することにしています。今から収穫が楽しみです。

平泉小学校

頑張り抜いた金管パレード
 春の藤原まつり

今年も平泉小学校金管バンドが春の藤原まつりに参加しました。

お祭りには30万人のお客さまが見込まれていたこともあり、恥ずかしくない金管バンドを披露しようと一生懸命練習に励んできました。



美しく行進した平泉小金管バンド

平泉小学校は午前中の義経公を毛越寺にお迎えに行

く行列の先導を担当しましたが、5年生と6年生全員で金管、ボンボン、ガード(大きな旗)、ピアノカをそれぞれ受け持ち、9時40分中尊寺を出発しました。

この日は日差しが強く暖かい一方で、楽器を持ちながら演奏したり、リズムに合わせて美しく演技をしたりしながらの行進は汗が噴き出しとても大変でした。

毛越寺には予定時刻を少し遅れて着きましたが、全員最後まで、美しくそしてたくましく行進することができました。町民の皆さん、ご家庭の皆さん、応援ありがとうございました。

平泉中学校



運動会練習の様子

学習と部活動の両立を目指す

6月は生徒にとって、学習と部活動共に、自分の力を精一杯発揮する月です。

運動部は、総決算となる一関地方中学校総合体育大会が、6月21日(土)、22日(日)、次の各会場で開催されます。なお、野球については組み合わせの抽選によって会場が決まります。

また、6月30日(月)、7月1日(火)の2日間、4月からの学習のまとめとして、定期テストが実施されます。

学習と部活動の両方の頑張りに期待しています。

トテニスⅡ一関運動公園
 テニスコートⅡ卓球Ⅱ東山総合体育館ⅡバトミンⅡ千厩体育館・千厩武道場ⅡサッカーⅡ東山総合運動公園Ⅱ柔道Ⅱ一関市武道館Ⅱ剣道Ⅱ花泉第2体育館

応援よろしくお願います。

- その他の予定**
- ▽1日(日) 通信陸上地区大会
 - ▽17日(火) 町青少年劇場
 - ▽19日(木) 中総体壮行式公開
 - ▽23日(月)、24日(火) 中総体代休
- ▽バスケットボールⅡ 一関中・桜町中体育館
 バレーボールⅡ花泉中体育館・花泉体育館
 ソフトボールⅡ花泉中体育館

公民館 & 図書館だより

町立図書館 ☎46-5455

町公民館 ☎46-2010

公民館

今月の受講生募集

※6月2日から受け付けます。

歴史教室

本年度の歴史教室は、『平泉の歩み』をテーマに、歴史や文化を学びます。第1回目は「平泉の縄文」と題し、文化財センター文化財調査員の菅原計二が講演します。

【第1回】全8回シリーズ

日時：6月19日(木)

13時30分～15時30分

場所：平泉郷土館

対象：歴史に関心のある方

回	期日	場所	内容
1	6月19日(木)	平泉郷土館	平泉の縄文
2	7月26日(土)	中尊寺	中尊寺大池のハスについて(現地見学)
3	8月21日(木)	平泉郷土館	前九年・後三年合戦
4	9月11日(木)	"	奥州藤原氏と平泉文化
5	10月23日(木)	"	平泉における浄土思想
6	11月21日(金)	役場	中世の平泉
7	12月18日(木)	"	江戸時代の平泉 菅江真澄について
8	1月22日(木)	"	明治～現代の平泉

定員：50人
参加費：無料

※年間の計画は左表の通りです。

やまとなでし講座

ちよっととした変化が、やまとなでしこへの第一歩です。内から外から、美しくなってみませんか。身に付けておくと、きつと役に立ちますよ。

期日：6月26日～12月27日

全8回シリーズ

時間：18時30分～20時30分

場所：町公民館和室・学級室

内容：浴衣の着付け・食事のマナー・茶道の初歩・フラワーアレンジ

定員：先着20人

参加費：1000円(教材費は別途)

※年間の計画は左表の通りです。

回	期日	場所	内容
1	6月26日(木)	町公民館	浴衣の着付けⅠ
2	7月3日(木)	"	浴衣の着付けⅡ
3	7月17日(木)	"	食事の作法
4	10月2日(木)	"	茶道の初歩Ⅰ
5	10月9日(木)	"	茶道の初歩Ⅱ
6	10月16日(木)	"	茶道の初歩Ⅲ
7	11月29日(土)	"	クリスマスリース
8	12月27日(土)	"	お正月用フラワーアレンジ

やさしいパソコン教室

パソコンを使うことに不安がある方、ご安心ください。電源の入れ方から丁寧に教えます。

【初心者・初級者向けの夜間コース】

期日：7月2日～8月6日

毎週水曜日全6回シリーズ

時間：19時～21時

場所：町公民館IT室

講師：わかやまパソコン教室

若山文一さん、ほか2人

定員：先着20人

参加費：1000円

シニアパソコン教室

60歳以上の方対象のパソコン教室です。パソコン同好会の皆さんが、電源の入れ方から丁寧に教えます。

期日：7月2日～8月6日

毎週水曜日全6回シリーズ

時間：9時30分～11時30分

場所：町公民館IT室

講師：パソコン同好会の皆さん

対象：60歳以上の方

定員：先着20人

参加費：1000円

男の料理教室

今回は、今が旬のカツオを豪快に丸ごと1本さばきます。お造りにタタキに、酒のつまみにもう一品。カ

図書館

図書館の利用 思いやりの心でー

一人で静かに過ごす

(静の中に輝きを)

▽友達と話す所ではありません

▽休む所ではありません

▽遊ぶ所ではありません

▽飲んだり食べたりする所ではありません

公共施設である図書館は、「一人で静かに過ごす」場所です。小声でのおしゃべりは、静かに過ごしていることと誤解している児童生徒がいます。図書館での過ごし方については、学校にも協力を呼び掛けています。ぜひ家庭でも話題にしてみてくださいと思います。

図書館業務を体験

子どもの読書週間にちなみ5月10日、図書館体験学習を行いました。

参加したのは千葉美冴子さん

(平泉小5年)加藤真利奈さん(同)

眞籠大輝さん(長島小6年)眞籠

晃永さん(同)の4人。カウンター

業務や本の配架などを体験

し「思っていたより仕事が

大変だった」

「疲れたけれど楽しかった」

などの感想を述べ、笑顔で

帰りました。



▶体験学習の参加者

6月の休館日

◎毎週月曜日
◎27日(金) 館内整理日

「文に親しむ講座」

受講生募集!!

テーマ：「平泉」く文学あれこれ

▽第1回「おくのほそ道」の幻影

7月16日(水) 10時～正午

▽第2回「中世舞台の文学として」

8月27日(水) 10時～正午

▽第3回「平泉の民俗史」

9月17日(水) 10時～正午

▽第4回「もう一つの文芸」

10月15日(水) 10時～正午

▽第5回「郷土の文学」

11月19日(水) 10時～正午

講師：千葉信胤世界遺産推進室長補佐

(第1・3・4・5回)

阿部幹男県文化財愛護協会理事

(第2回)

場所：役場2階201会議室

※受講を希望する方は、6月29日(日)

までに図書館へお申し込みください。

6月の行事予定

▽5日(木)

巡回図書配本

▽14日(土)

おはなし会

10時～町立図書館児童

コーナー/ポランテイア

グループ「たろう&はなこ」

による読み聞かせ。

新着図書

▽「仕事の5カ」白濁敏朗/

中経出版▽「ウツボカズラの夢」

乃南アサ/双葉社▽「雨のじよ

うろとあなぐまモンタン」茂市

久美子/学習研究社―ほか

「菜種晴れ」

山本一力/中央公論新社

大店の跡取りに迎えられた少女は町に育てられ、幾多の災難を乗り越える。



「ザ・シークレット」

ロンダ・バーン/角川書店

この「秘密」を理解したら、やりたいことが何でもできるようになる。







4月の利用状況

- ▽入館者数 9277人
- ▽図書資料貸出数 1073冊
- ▽視聴覚資料貸出数 184冊
- ▽リクエスト数 9件
- ▽レファレンス件数 3件

平泉保育所の おともだち 「大きくなったら何になりたいですか？」

<p>仮面ライダーキバ おのの ぜんり 小野寺泉李くん</p> 	<p>ゴーオンレッド ちば りゆうご 千葉竜悟くん</p> 	<p>レスキュー隊員 ちば しゅうと 千葉修斗くん</p> 	<p>レスキューホース すがわら ぼると 菅原陽友くん</p> 	<p>プリキュアのミルキイローズ みやた まりん 宮田真凛ちゃん</p> 
<p>仮面ライダーキバ あべ りゅうや 阿部龍也くん</p> 	<p>シヨベルカーの運転手 いしかわ ゆうと 石川夢人くん</p> 	<p>引越センターの おのの りく 小野寺陸くん</p> 	<p>ゴーオングリーン あべ まさや 阿部将也くん</p> 	

イラストコーナー

<p>①4月20日 ②5月5日 ③14ページ</p>  <p>▲千葉理奈ちゃん (9区)</p>	<p>①4月20日 ②5月5日 ③14ページ</p>  <p>▲千葉絢佳ちゃん (9区)</p>	<p>①4月20日 ②5月5日 ③14ページ</p>  <p>▲菅原拓登くん (20区)</p>	<p>①4月20日 ②5月5日 ③14ページ</p>  <p>▲ペンネーム・伸泉</p>
---	---	---	---

みんなの広場

「みんなの広場」は、町民の皆さんのページです。掲載を希望される方は、はがきでご連絡ください。
◆町の話…どなたでも、グループの紹介や内容、イベント情報など皆さんの身近な情報を、お待ちしております。
◆町への要望…行政に対する意見や質問などを気軽にどうぞ。

広報クイズ

500円の商品券が当たります

問題…①5月1日から5日まで開かれたのは春の何まつり？ ②平泉中学校の運動会が行われたのは5月何日？ ③今月号のどこかにカエルくん→
が隠れています。そのページは？
応募方法…はがきに答え、住所、氏名、年齢を書いて応募してください。皆さんからのイラストや意見、情報なども随時募集しています。全問正解者の中から抽選で3人の方に、500円の平泉町共通商品券をプレゼントします。
締め切り…6月16日(当日消印有効)
広報クイズの答えは、下図のように書いて送ってください

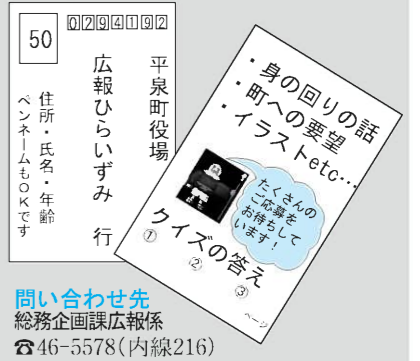

先月号の答え…①4月20日 ②5月5日 ③14ページ
商品券当選者…7通で、全員が正解でした。次の3人に商品券を送ります。おめでとうございます！
石川 洋美さん (6区)
小野寺 伸雄さん (8区)
千葉 理奈ちゃん (9区)

ご意見
エコ&メタボ対策に、時々自転車通勤をするようになりました。すれ違う平泉中生徒さんの元気なあいさつがとても気持ちよく、若いパワーを分けてもらえる感じがします。ただ帰りが19時近くになり日が暮れると、暗い所が多いです。街灯がもう少し多ければ、安全に安心して通行できるのではないかと思います。ペンネーム・ラベンダー
貴重なご意見ありがとうございます。当町では町防犯協会の協力の下、毎年各行政区からの要望所に町全体で10基前後の防犯灯を新設しています。本年度も引き続き、新設する予定です。子どもたちが安心して帰宅できるように、今後も安全・安心なまちづくりに力を入れていきたいと思っています。(問い合わせ先：総務企画課 46-5578)

「平泉水かけ神輿」担ぎ手募集



今年で13回目を迎える水かけ神輿渡御は、7月20日(日)に行われます。また、8月17日(日)に行われる東京・深川の富岡八幡宮例大祭、神輿連合渡御に参加し「平泉の文化遺産」をPRします。皆さんの参加をお願いします。
◎平泉水かけ神輿、富岡八幡宮神輿連合渡御に参加しよう！
申し込み先…平泉神輿会・菰山 (町教育委員会内 ☎46-5576)
◎神輿渡御の練習
日時…7月8日(火)、11日(金) 18:00~
場所…町営毛越寺駐車場(雨天時は平泉小体育館)

長編記録映画「いのちの作法」上映会

老いても輝く老人たちの生命、障がいがあっても生きられる生命を託せる社会。旧沢内村の「生命尊重の理念」を継ぐ者たちを、美しい西和賀の風土を背景に描いた映画です。
日時…6月21日(土) ①15:00~ ②18:30~
場所…平泉郷土館
入場料…大人1,000円、小中学生500円
問い合わせ先…平泉文化会議所・千葉亮賢 ☎090-1494-6890



平泉メビウスの会の自然観察会 深緑の月山神社を訪ねて

日時…6月7日(土) 9:00~12:00
場所…奥州市衣川区・月山神社 ※8:45までに平泉郷土館集合
ガイド…自然観察指導員・阿部慶元さん
対象…どなたでも参加できます。(小学生以下は保護者同伴)
定員…20人(締め切り6月5日)
持ち物…飲用水、筆記用具(ルンペがあれば便利です)
参加費…500円(小学生以下無料)
申し込み・問い合わせ先 遠藤セツ子 ☎46-3564

文芸

短歌 俳句

平泉短歌会 吉田 英子 先生選
休みなきブルドーザーの音たかく日ごと眺むる山を削らる
風揺らすウインドチャイムの爽やかな音色ききつつひるをまどろむ
歌は世に世は歌につれ八十のわれもカラオケ一曲歌う

東稲吟社 佐々木邦世 先生選
天 わだかまる心を断ちて瀧落つる
地 反芻の牛の喉鳴る蝶の昼
人 栗の花螺髪のようにふりかざし

富谷町 林 正芳
大崎市 菅野志知郎
石巻市 及川ナツ子

(五十音順)
千田 庄子
千葉 利英
三浦 勇

お知らせ

戸籍の窓

(4/21～5/20届出分)

◆おめでた(敬称略)

◆おくやみ(敬称略)

ご寄付ありがとうございました

- 町へ《世界遺産推進基金》
千葉茂さん(志羅山)……………100,000円
石垣文男さん(衣関)……………10,000円
- 町社会福祉協議会へ
石川二三夫さん(東岳)……………100,000円
阿部勝郎さん(要害)……………50,000円

6月の労働者の健康相談日

一関地域産業保健センターでは、50人未満の小規模事業所で働く事業主や労働者を対象に、産業医が無料で検診結果事後指導や労働者の心と体の相談などに応じています。

日程	時間	相談場所
12日(木)	13:00～15:00	一関市医師会 (一関市大手町3-40岩手日報ビル5階) ※電話・ファクスでも相談に応じています。
13日(金)	18:00～20:00	
19日(木)	13:00～15:00	
26日(木)	〃	

※13日(金)は、長時間労働者への医師による面接指導相談窓口です。
問い合わせ先…一関市医師会 ☎23-5110、FAX23-9955

リサイクルプラザの再生品を抽選販売

販売品目…▷家具(3,000円以下)▷大人用自転車(2,000円)
▷子ども用自転車(1,000円)一ほか

申込期間…6月2日(月)～28日(土)
※直接リサイクルプラザ(一関市孤禅寺)にお越しの上、お申し込みください。

問い合わせ先…一関地区広域行政組合 ☎21-2157

ダイヤルイン(各部署へ直通です)

- ◆町民福祉課☎46-5562 ◆税務課☎46-5563 ◆教育委員会☎46-5576
- ◆農業委員会☎46-5567 ◆建設水道課☎46-5569 ◆平泉保育所☎46-2767
- ◆保健センター☎46-5571 ◆農林商工観光課☎46-5572 ◆長島保育所☎46-2007
- ◆総務企画課☎46-5578 ◆歯科診療所☎46-2130 ◆平泉町立幼稚園☎46-2575

- ◆平泉小学校☎46-2202 ◆平泉町立図書館☎46-5455 ◆柳之御所資料館☎34-1001
- ◆長島小学校☎46-2203 ◆平泉町公民館☎46-2010
- ◆平泉中学校☎46-2205 ◆平泉郷土館☎46-4012
- ◆世界遺産推進室☎46-2218 ◆平泉町文化財センター☎46-2118
- ◆健康福祉交流館(悠久の湯平泉温泉)☎34-1300 ◆役場☎(代)46-2111

県青少年育成委員に任命されました

県青少年育成委員は、県や市町村の青少年施策の推進や青少年のための環境浄化などの活動を行うため、市町村の中学校区ごとに設置されています。当町の委員は次の方です。
岩淵金雄さん(長島字竜ヶ坂61-1) ☎46-2685
任期は平成20年4月1日から22年3月31日までの2年間です。よろしく願います。

第50回水道週間(6月1日～7日)

水は私たちの暮らしと命を守るために無くてはならないものです。また、水は限りある資源です。無駄にしないよう大切に使いましょう。

◎水道週間の一環として児童書道展を開催し、町内小学校と舞川小学校の児童(3年生と6年生)の作品を展示します。

ぜひご来場の上、ご鑑賞ください。

日程…6月23日(月)～29日(日)

会場…役場1階町民ホール

問い合わせ先…建設水道課 ☎46-5569

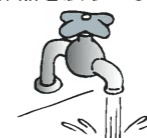

いわて就職面接会

日時…6月5日(木) 13:00～17:00

場所…岩手産業文化センターアピオ(滝沢村)

対象…平成21年3月卒業予定の大学院、大学、短大、高専・専門・専修学校の学生、既卒者および一般求職者

内容…企業との個別面談、ハローワークによる職業相談など
問い合わせ先…ふるさといわて定住財団 ☎019-653-8976

内閣総理大臣名の書状を贈呈します

先の大戦において、外地等(事変地の区域または戦地の区域)に派遣され、戦時衛生勤務に従事された旧日本赤十字社救護看護婦および旧陸海軍従軍看護婦の方(慰労給付金受給者は除く)に対して、そのご労苦に報いるため内閣総理大臣名の書状を贈呈しています。

問い合わせ先…総務省大臣官房管理室 ☎03-5253-5182

大規模事業の再評価について意見を募集

県では条例に基づき、総事業費が50億円以上の公共事業などを対象として、大規模事業評価を実施しています。今回、県が実施する次の2つの事業について、継続するかどうか再評価を行いました。この再評価内容について、次の通り皆さんから意見を募集します。

意見を募集する事業と期間

①磐井川一関処理区流域下水道事業
5月26日(月)～6月25日(水)

②西磐井地区広域営農団地農道整備事業
6月9日(月)～7月8日(火)

資料の閲覧場所…県庁行政情報センター、一関総合支庁行政情報サブセンター、県ホームページ

提出方法…郵送・ファクス・Eメール

※提出の際は住所・氏名を忘れず記入してください。

意見提出・問い合わせ先

県総合政策部経営評価課 ☎020-8570(住所記載不要)

☎019-629-5181 FAX019-629-5514 ✉AA0002@pref.iwate.jp

6月の当番医

日程	内科	外科
6/1(日)	及川内科胃腸科クリニック ☎31-3131	西城医院(舞川) ☎28-2393
6/8(日)	蓬田内科医院(花泉町) ☎36-3336	一関病院 ☎23-2050
6/15(日)	氷室内科医院 ☎23-3185	岡崎整形外科 ☎23-7000
6/22(日)	西城病院 ☎23-3636	かねた整形外科医院 ☎33-1110
6/29(日)	小野寺内科循環器科 ☎23-5600	中里クリニック ☎32-5888

診療時間…9:00～17:00

※当番医は変更になる場合があります。あらかじめ当番医、または一関西消防署(☎25-0119)に確認してください。

6月の小児・成人夜間救急当番医

日程	医療機関	日程	医療機関
2日(月)	千葉内科医院 ☎25-3211	17日(火)	阿部内科クリニック ☎23-2918
3日(火)	かねがね内科泌尿器科クリニック(千瀬町) ☎51-1377	18日(水)	阿部医院(東山町) ☎47-3898
4日(水)	誠心堂医院(花泉町) ☎82-3362	19日(木)	一関中央クリニック ☎21-1222
5日(木)	寺崎内科胃腸科医院 ☎23-6211	20日(金)	いとう脳神経内科 ☎21-8200
6日(金)	本田医院(大東町) ☎72-2133	23日(月)	菅野内科医院(大東町) ☎75-2772
9日(月)	中野内科循環器科クリニック ☎33-2311	24日(火)	及川内科胃腸科クリニック ☎31-3131
10日(火)	蓬田内科医院(花泉町) ☎36-3336	25日(水)	かわさきファミリークリニック(川崎町) ☎43-3770
11日(水)	谷藤内科医院(千蔵町) ☎51-3355	26日(木)	かとうこどもクリニック ☎33-2211
12日(木)	氷室内科医院 ☎23-3185	27日(金)	小野寺内科循環器科 ☎23-5600
13日(金)	ひらいずみ内科クリニック ☎34-1133	30日(月)	菊池医院 ☎23-7100
16日(月)	袋医院(花泉町) ☎82-3316	-	-

診療時間…18:00～20:00

※当番医は変更になる場合があります。あらかじめ当番医、または一関西消防署(☎25-0119)に確認してください。

無料法律相談

6月の日程	担当弁護士	予約開始	7月の日程	担当弁護士	予約開始
6/5(木)	小原恒之	5/30(金)	7/3(木)	千田功平	6/27(金)
6/12(木)	佐藤一博		7/10(木)	佐藤一博	
6/19(木)	山崎正敏		7/17(木)	小原恒之	
6/26(木)	千田 貢		7/24(木)	山崎正敏	
-	-	-	7/31(木)	千田 貢	-

時間…10:00～15:00 場所…一関市役所本庁

※開催日の1カ月前から電話予約ができます。

予約・問い合わせ先…一関市役所生活環境課 ☎21-2111

6月22日～28日 ハンセン病を正しく理解する週間

▷遺伝病ではありません▷感染力の極めて弱い病原菌による慢性の感染症です▷乳児期のときの感染以外はほとんど発病の危険性はありませぬ▷菌は治療により数日で感染力を失い、治癒した患者と接触しても感染することはありません▷不治の病ではなく、治癒する病気です

6月

日	曜	主な行事	時間	場所
1	日			
2	月			
3	火	のびのび広場 ひらいずみ介護予防教室 ゴルフ・ワンポイントレッスン教室 悠久の湯平泉温泉休館日	10:00~11:00 10:00~14:00 19:00~21:00	保健センター 延年荘 奥州市前沢区
4	水	社協ふくし相談	10:00~12:00	延年荘
5	木	ひらいずみ介護予防教室 巡回図書配本	10:00~14:00	延年荘 町内委託先
6	金			
7	土	楽しく学ぼう! HIRAIZUMI	9:30~11:30	毛越地区周辺
8	日	ガーデニング教室	13:00~17:00	一関市・奥州市
9	月	社協暮らし相談	10:00~12:00	延年荘
10	火	町食改協定例会 ひらいずみ介護予防教室 ゴルフ・ワンポイントレッスン教室	9:30~11:30 10:00~14:00 19:00~21:00	保健センター 延年荘 奥州市前沢区
11	水	シニアパソコン指導者講習会 男の介護予防教室 戸河内鑑いきいき教室(3区老人ク) 社協ふくし相談	9:30~11:30 10:00~11:30 10:00~11:30 10:00~12:00	町公民館 保健センター 3区コミセン 延年荘
12	木	町議会定例会(～18日、予定) ひらいずみ介護予防教室 こころの相談窓口	10:00~ 10:00~14:00 13:30~15:00	役場議場 延年荘 保健センター
13	金	4区いきいき教室(4区老人ク) 社協障害者相談	10:00~11:30 10:00~12:00	4区ふれあいセンター 延年荘
14	土	わんぱく塾 おはなし会	9:00~12:00 10:00~	平泉体育館 町立図書館
15	日	ガーデニング教室	13:00~17:00	奥州市
16	月			
17	火	のびのびクラブ ひらいずみ介護予防教室 骨粗しょう症検診 ふれあい会 ゴルフ・ワンポイントレッスン教室 悠久の湯平泉温泉休館日	9:00~11:30 10:00~14:00 10:00~11:30 10:00~15:00 19:00~21:00	平泉郷土館 延年荘 長島体育館 保健センター 奥州市前沢区
18	水	シニアパソコン指導者講習会 社協ふくし相談 骨粗しょう症検診	9:30~11:30 10:00~12:00 13:30~15:00	町公民館 延年荘 保健センター
19	木	ひらいずみ介護予防教室 4カ月児健康診査 1歳児健康診査 1歳6カ月児健康診査 2歳6カ月児健康診査 3歳6カ月児健康診査 歴史教室	10:00~14:00 12:50~13:00 12:50~13:15 " " " " 13:30~15:30	延年荘 保健センター " " " " 平泉郷土館
20	金	毛越寺あやめ祭り(～7/10) 成分献血(要予約) 糖尿病予防の会定例会	8:30~17:00 9:30~10:30 10:00~12:00	毛越寺 保健センター "
21	土	いきいきシルバースポーツ大会 楽しく学ぼう! HIRAIZUMI 一関地方中総体(～22日)	9:10~ 9:30~11:30	平泉小学校 中尊寺
22	日			

23	月	ニギニギ広場	10:00~11:00	保健センター
24	火	東夷大学 社協法律相談(要予約) ひらいずみ介護予防教室 ゴルフ・ワンポイントレッスン教室	10:00~11:30 10:00~12:00 10:00~14:00 19:00~21:00	平泉体育館 延年荘 " 奥州市前沢区
25	水	シニアパソコン指導者講習会 ピヨピヨ広場・ピヨピヨ相談 社協ふくし相談 結核健康診断・肺がん検診(8,9,10区) " (16,17,21区) " (14,15区)	9:30~11:30 10:00~11:30 10:00~12:00 9:30~10:30 13:30~15:00	町公民館 保健センター 延年荘 スーパーセンター平泉 長島体育館 14区公民館
26	木	長島保育所幼年消防クラブ発会式 ひらいずみ介護予防教室 結核健康診断・肺がん検診(6,7区) " (18,19,20区) やまとなでし講座	10:00~11:00 10:00~14:00 9:30~10:30 13:30~15:00 18:30~20:30	長島体育館 延年荘 7区公民館 コミセン潤いの郷「悠悠」 町公民館
27	金	東稲大学 結核健康診断・肺がん検診(1,2区) " (3区) " (4,5区)	10:00~11:30 9:30~10:30 13:30~14:00 14:30~15:00	学習センター 2区公民館 3区コミセン 下達谷公民館
28	土	結核健康診断・肺がん検診(全地区) 親子ふれあい教室	9:30~10:30 9:30~11:30	保健センター 町公民館
29	日	平泉芭蕉祭全国俳句大会	9:00~16:00	中尊寺本堂
30	月	20区鑑いきいき教室(20区老人ク) 結核健康診断・肺がん検診(11区) " (12,13区) " (全地区)	10:00~11:30 9:30~10:30 13:30~15:00 17:30~19:00	20区コミセン 保健センター " "

7月

1	火	のびのび広場 ひらいずみ介護予防教室 ゴルフ・ワンポイントレッスン教室 悠久の湯平泉温泉休館日	10:00~11:00 10:00~14:00 19:00~21:00	保健センター 延年荘 奥州市前沢区
2	水	シニアパソコン教室 社協ふくし相談 やさしいパソコン教室	9:30~11:30 10:00~12:00 19:00~21:00	町公民館 延年荘 町公民館
3	木	ひらいずみ介護予防教室 やまとなでし講座	10:00~14:00 18:30~20:30	延年荘 町公民館
4	金	保健推進員会議 星空観察会	13:30~15:00 18:30~21:00	保健センター 奥州市衣川区
5	土			

人口の動き 5月1日現在

男	4,225 (-5人)	転入	30 (4月中)
女	4,518 (-3人)	転出	30 (4月中)
人口	8,743 (-8人)	出生	3 (4月中)
世帯	2,608 (+5世帯)	死亡	11 (4月中)

※()内は前月からの増減

町税 町・県民税 第1期
納期限 納期限…6月30日(月)

20年度平泉文化史講座 平泉に刻まれた浄土の様相

平泉の文化遺産を象徴するキーワードは「浄土」です。本年度の文化史講座は、イコモスの勧告を受けて、平泉の「浄土」を確認する講座です。一人ひとりが平泉の浄土思想を学び、周囲に伝えることが今求められています。

期日…①6/14(土) ②7/12(土) ③8/23(土) ④9/13(土)

※①の内容＝【演題】「なぜ、平泉の浄土思想は世界文化遺産足りうるか」

【講師】中尊寺仏教文化研究所・菅野成寛主任

時間…13:30~15:30(毎回) 場所…平泉郷土館(事前申し込みが必要)

申し込み・問い合わせ先…平泉郷土館 ☎46-4012