

2015

12

NO. 702

業ま



ひらいずみ

広報

やすらぎと文化をおりなす
千年のまちづくり

HIRAZUMI
Public Relations Magazine

岩手県平泉町 | 平成27年12月号 | No.702 |

軽やかに踊る！
平泉中「R. Y. U. S. Pearl」

第42回ひらいずみ産業まつりが11月1日、観自在王院跡で開催されました。特設ステージでは平泉中学校吹奏楽部などによるステージ披露でにぎわいました。(関連8頁)

12月号のCONTENTS

- 2 平成27年度町勢功労者表彰
- 3 【特集】八斗粉七変化
- 8 芸術文化祭&産業まつり
- 11 お知らせ

平成27年度 町勢功労者表彰



平成27年度町勢功労者表彰式が「文化の日」の11月3日、役場会議室で執り行われました。

本年度の受賞者は、千葉庄悦さん(12区)、西洞正吉さん(12区)、中村初男さん(9区)の3人。

千葉さんは平泉商工会長などを歴任、本町の産業振興の発展に寄与され産業功労賞を受賞。西洞さんと中村さんは町消防団員としての活動が認められ、消防功労賞を受賞されました。

関係者約50人が出席した表彰式で、青木町長が式辞を述べ、表彰状と記念品を贈呈。受賞者を代表して千葉さんが謝辞を述べました。



▶受賞者を代表してあいさつを述べる千葉さん

産業功労



千葉 庄悦さん

昭和60年5月に平泉商工会理事に就任以来、副会長、会長の要職を歴任し、この間、岩手県商工会連合会副会長、会長および全国商工会連合会監事、理事に就任するなど30年余りの永きにわたり、産業振興の発展に寄与されました。

消防功労



西洞 正吉さん

昭和48年4月に町消防団員を拝命以来、消防団副団長、団長の要職を歴任し、この間、公益財団法人岩手県消防協会監事、副会長に就任するなど42年間の永きにわたり、地域消防の発展に寄与されました。

消防功労



中村 初男さん

昭和49年5月に町消防団員を拝命以来、平成13年3月から副団長、17年4月からは分団長を歴任。22年3月に退団されるまでの35年余りの永きにわたり、地域消防の発展に寄与されました。

【特集】

八斗粉七変化

—受け継がれる郷土の味—

「八斗^{はっつと}」という呼び名の家庭料理。その呼び名の発祥の地は平泉町長島地区の旧小島村と伝えられています。

八斗とは、八斗粉を水でこねて、寝かせ、それを両手でできるだけ薄くのばしながら鍋に入れ、煮込んだ食べ物のこと。他の地域では「とってなげ」や「ひつつみ」、「すいとん」と呼ばれています。

私たちの日常の中で、親しまれてきた平泉の郷土料理「八斗」。その魅力をより多くの人に知ってもらうため、町内産農産物を使用した新しい八斗粉料理が生まれようとしています。

写真:八斗料理に使われている八斗粉



料理を試食する平泉農業女子PJメンバー

新作料理は、農業生産者や飲食店経営者、食に関心を持つ人など町内の女性12人で構成する平泉農業女子プロジェクトのメンバーのうち6人が考案しました。

町では、11月1日に観自在王院跡で開催された第42回ひらいずみ産業まつりに合わせ、「県食の匠×平泉農業女子プロジェクト」八斗粉料理発表会を企画しました。八斗粉料理には▽あずき八斗▽いものこ八斗▽じゅうね八斗▽とろろ八斗―などさまざまなものがあります。今回の発表会では、町内産農産物を使用した新たな八斗粉料理を提案することで、郷土食の魅力を広め、貴重な食文化として将来に継承することを目的としています。

新作料理は、農業生産者や飲食店経営者、食に関心を持つ人など町内の女性12人で構成する平泉農業女子プロジェクトのメンバーのうち6人が考案しました。その試作品13品の中から▽雑穀八斗粥▽ミネストローネ八斗▽八宝菜八斗▽パフェ八斗▽マーボー八斗▽かんしょスティックドーナツの6品に厳選し、県食の匠が作る八斗汁1品の合計7品を八斗粉料理として発表することとしました。

試作会ではメンバーそれぞれが数品の新作料理を披露。全部で13品の料理が考案されました。試作品は、八斗粉にサツマイモなどを混ぜスティック状にして揚げたもの、麺状にした八斗をミネストローネに加えたものなど。八斗の味付けや形状をアレンジし、調理法もゆでる以外に揚げる、焼く、蒸すといった工夫もされており、バラエティーに富んだ料理がそろいました。



試作会で考案された13品の新作料理

「八斗粉料理発表会アンケート」 調査結果
(アンケート回答者数:71人)

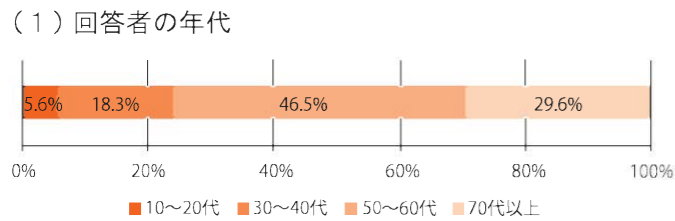

(2) 平泉の郷土料理が、「八斗」であることを知っていましたか？

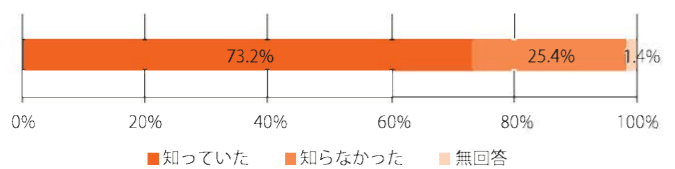

(3) 八斗料理をどこで知りましたか？【複数】 (単位:人)

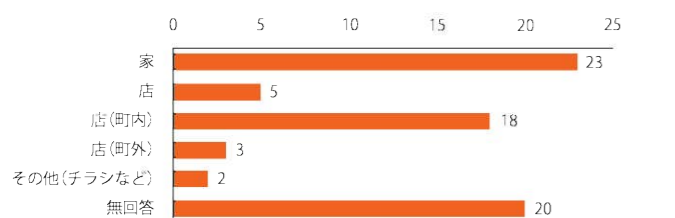

(4) 商品として購入したい料理は？【複数】 (単位:人)

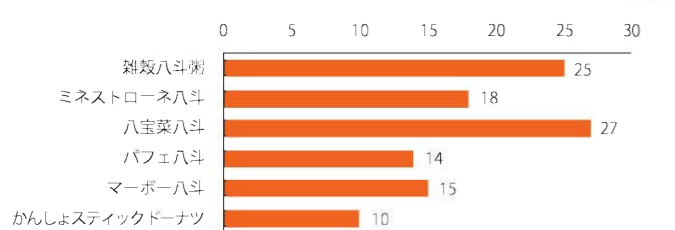

「八斗粉料理発表会」ひらいずみ産業まつり当日の八斗粉料理発表会では、県食の匠が作る八斗汁と平泉農業女子プロジェクトのメンバーが考案した八斗の新作料理6品の合計7品を先着100人に提供。その後試食アンケート調査を実施し、八斗についての意識、料理に対する評価、購入希望価格などを調査しました。今後は調査結果を基に今回発表した八斗粉料理をさらに改良していきたいと思えます。

アンケート結果では「平泉の郷土料理が『八斗』であることを知っていましたか」の問いでは、73.2%の人が「知っていた」、25.4%の人が「知らなかった」と答えており、八斗の普及に力を入れていく必要性がわかりました。新作料理については▽美味しかったがしよっぱかった▽食べやすかったーなどの味付けについての意見や、▽八斗でこんなにとたくさんのバリエーションの料理ができると思わなかった▽今風と昔風が一つになった感じがしてよかったーなどの感想も寄せられました。



来場者の人気を集めた八斗料理発表会

なぜ町の郷土料理となったのか「八斗」の歴史を探る

どんな時代にも多くの人に親しまれてきた八斗。そして日常食を中心に発展してきた八斗文化。現在は伝統的な食文化の継承が課題となってきています。



平泉の郷土料理「八斗汁」

1 歴史を知る 「由来」

「八斗」の呼び名と文字の発祥の地は、長島地区の旧小島村と伝えられています。

小さい村ですが、なだらかな地形で水にも恵まれ、1年を通して水の枯れることのない「沢」と呼ばれる自然にできた小川が2本流れていました。この沢水を利用して作られた水車小屋が、明治、大正、昭和の初めごろまでに12軒ありました。当初は自分の家で食べる分だけの精米、精麦、製粉加工でしたが、次第に隣近所から、さらには隣村からも加工を頼まれるようになりました。

しかし加工賃が12軒とも違っていたため、村長が中心となり同業者で加工費の割合を話し合い、申し合わせをしました。



発祥の地とされる長島地区(旧小島村)

その申し合わせのときに定められた加工賃は、もみすり精米の場合、出来上りの白米の一部と精米するときにできる玄米の皮の部分(「サクズ」)の両方でした。精麦の場合も精米と同じ加工賃の取り方にしたそうです。八斗の由来となった小麦の製粉加工については、1俵と数えられていた入れ物、当時は稲わらで作られた俵のことを言い、そこには5斗の小麦が入りました。まずこの5斗の小麦を水車で粉にし、製粉機から出てきた粉を1斗升で5杯取り出す。次に水車を止めて、小麦の皮の部分(「ふすま」)の量を計ると、1斗升で3杯あったそうです。5斗は頼んだ客の分、ふすまの3斗は加工賃として水車側の取り分と決められ、これを「八斗挽き」として守られてきました。「八斗挽き」によりできた小麦粉は八斗粉と呼ばれ、現在でも八斗粉と呼ぶ人が多いです。そしてその八斗粉を料理に使うところから、「八斗」と呼ばれる食べ物が生まれました。

「ひらいずみ型農業実践協議会」発行 「八斗」より

2 歴史を聞く

県食の匠の小山さんに「八斗文化の現状」について聞きました。

平泉の郷土料理として受け継がれてきた文化。だからこそ次代にも伝えていきたい。



岩手県食の匠 小山 哲子さん(6区)

Profile 八斗を使ったもてなし料理「八斗御膳」で平成25年度に県食の匠に認定。飲食店を経営しながら地域での料理指導や食育活動にも積極的に取り組んでいます。

八斗は小さいときから当たり前のように親しんできた日常食でした。しかし近年は各家庭で作られなくなってきており、子どもたちも食べる機会が少なくなっていると思います。

平泉には、こういう食文化があるということを知ってほしい。地元の子供たちや若い世代にきちんと伝えていくことが重要です。

そして伝統的な八斗料理だけにこだわるのではなく、これら

らの若い世代に伝えるためには時代に合わせた変化も必要ではないかと考えています。

時代に合わせた八斗料理ができることで、料理にさまざまなバリエーションができ、それが結果的には八斗文化の発展につながっていくはずですよ。

家庭料理として常にあるものと考えられていますが、今後は平泉の郷土料理として発信することが大切だと思います。



国際リニアコライダーがやってくる!?

第18話 「ケロ平、効果を知る！」

ILCの効果が試算されたいね?



2013岩手県ケロ平 des.igned by センウェル

- 職員…建設に10年、研究に10年とした20年間の試算です。
- ケロ平…研究はもっと続くよね?
- 職員…研究は永遠に行われます。
- ケロ平…経済効果はどれくらいかな?
- 職員…少なくとも見積もっても、4兆4千億円と言われています。
- ケロ平…数えられないよお～。



ILCの効果により、
雇用は25万人も生むそうです。

ケロ平…本当に平安時代の平泉の復活かも?

(つづく)

平泉を掘る

無量光院跡の発掘調査は、東側土塁と東側平坦部の調査、中島北側の補足調査を目的に6月から行いました。

東側土塁では土塁の構築状況を確認したところ、無量光院跡造営期に造られたことを確認しました。土塁は高さ3mほど盛られており、その下に土塁の基礎と考えられる深さ90cmの掘り込みがありました。

土塁東側平坦部では、無量光院段階の遺構とそれ以前の遺構が見つかっています。無量光院段階の遺構としては、柱穴と汚物廃棄穴(いわゆるトイレ状遺構)が見つかっています。汚物廃棄穴は直径90cm、深さ1.8mほどあり、底から多数の「ちゅう木」が見つかりました。

汚物廃棄穴は屋敷などの区画の端に設置される傾向があり、本調査区が無量光院跡の縁辺になる可能性があります。

無量光院以前の遺構としては、築地塀・池跡・溝・柱穴・整地層が見つかりました。築地塀は土を水平に搗き固めて造る構造の土塀です。無量光院跡を造る際に壊されていて60cmほどの高さしか残っていませんでしたが、見つかった長さは6.5m、幅1.72mほどあり、黄色と茶色の土が交互に積まれていました。また、塀の両脇には直径30~40cmの柱穴が1.3m間隔で見つかりました。

発掘最前線 139

無量光院跡第33次調査

この柱穴は塀を造る際に使った柱の跡(添柱)と思われます。

築地塀は志波城・胆沢城・徳丹城などの城柵や、安倍氏によって建てられた寺院と考えられている長者ヶ原廃寺跡で見つかっています。町内では観自在王院跡で見つかり、無量光院以前に寺院跡などの重要施設があったことを示しています。

北翼廊の調査では、翼廊基壇が川原石で覆われている状況を確認しました。また、中島北東側の調査区からは初めて庭石である景石が見つかりました。



築地塀の断面

【特集】八斗粉七変化 —受け継がれる郷土の味—

4 歴史を伝える 「未来へ残す八斗文化」

現在、核家族化が進み「地域に伝わる伝統の味」が次の世代に伝わる機会が減っています。またスーパーマーケットに行けば必要な食材が一年中手に入ります。こうした環境により自分が住む地域で採れる旬の野菜を使った料理や、特色ある伝統料理を食べるとい意識は薄れてしまいい、日本人の食生活は、極めて画一化が進んでいる状況です。さまざまなおいしいものが食べられるようになった一方、私たちの先祖が伝えてきた味が徐々に失われようとしています。

伝統を絶やさないように、「受け継がれてきた郷土の味」を次の世代に伝えていくためには地域の郷土食があることを知ってもらい、それを実際に食べてもらうことが必要です。

学校で、地域で、そして家庭で食べるきっかけを作っていくことで、たくさんのきっかけが生まれ、「今日は八斗を食べよう」「こんな気持ちで少しづつ芽生えていけば、きっと八斗文化は受け継がれていくと思います。地域が一体となって「八斗文化」を盛り上げていきましょう。

【特集】八斗粉七変化 終わり

recipe. 3

ミネストローネ八斗



■材料■(2人分)

<八斗>

小麦粉…50g、水…30cc

<ミネストローネ>

ベーコン…100g、じゃがいも…150g、にんじん…50g、玉ねぎ…210g、ピーマン…50g、コンソメ固形タイプ…2個、カットトマト缶…200g、オリーブオイル…大さじ1、にんにく…1片、水煮豆…適量、水…800cc

【A】

トマトケチャップ…大さじ2~3、砂糖…8~10g、塩…適量、こしょう…適量

■作り方■

- ①ボウルに小麦粉と水を入れ、耳たぶくらいの固さにこねて塊にし、ラップして冷蔵庫に2~3時間おく。
- ②①を1辺3cm幅で四角に薄くのばし、長さ3cm、幅0.5cmに切ってゆで、軽く水洗いし、ザルにあげておく。
- ③鍋にオリーブオイルを敷き、すったにんにくを入れ炒める。1cm角に切ったじゃがいも、にんじん、玉ねぎ、ベーコンを加え、軽く炒める。
- ④③に水800ccとコンソメを加え沸騰したら、中火で5分煮る。
- ⑤④に1cm角に切ったピーマン、水煮豆、カットトマトを加え約5分煮る。
- ⑥⑤に②を入れ、【A】で味を調べてできあがり。

recipe. 2

八宝菜八斗



■材料■(2人分)

<八斗>

小麦粉…200g、水…120cc

<八宝菜>

しょうが…1片、ねぎ…30g、豚バラ肉…100~200g、戻した干しえび…8尾、きくらげ…6枚、小松菜…2株、玉ねぎ…110g、キャベツ…120g、にんじん…60g

【A】<合わせ調味料>

酒…大さじ1、砂糖…大さじ1/2、塩…少々、しょうゆ…大さじ1.5、顆粒チキンスープの素…小さじ2、水と干しえびの戻し汁…200cc

【B】<水溶き片栗粉>

片栗粉…大さじ1、水…大さじ2

■作り方■

- ①ボウルに小麦粉を入れ、少しずつ水を加え、耳たぶくらいの固さにこねて塊にし、ラップして2~3時間寝かせる。
- ②①を手で薄くのばし、一口大にちぎり、鍋でゆで、湯を切る。
- ③ごま油を敷き、熱したフライパンにみじん切りしたしょうがと小口切りしたねぎを入れ、炒める。
- ④③に細切りにした豚バラ肉と戻した干しえびを加えてさらに炒める。
- ⑤④に小松菜以外のざく切りした玉ねぎとキャベツ、短冊切りにしたにんじんを加え、軽く炒める。
- ⑥⑤に混ぜておいた【A】を加えて煮る。ざく切りした小松菜と細切りにしたきくらげを加えて少し煮たら、【B】を加え、とろみをつける。
- ⑦②を皿に取り分け、⑥をかけてできあがり。

recipe. 1

雑穀八斗粥

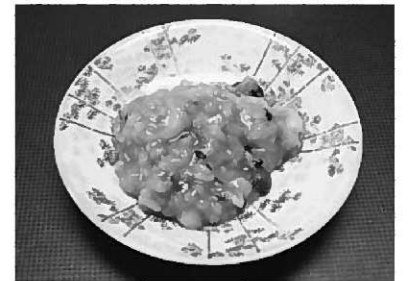

■材料■(2人分)

<八斗>

小麦粉…50g、水…30~35cc

<雑穀粥>

【A】
米…200g、雑穀…100g、水…600cc
【B】
砂糖…大さじ1、塩…小さじ1

■作り方■

- ①ボウルに小麦粉と水を入れ、耳たぶくらいの固さにこねて塊にし、ラップして常温で2~3時間おく。
- ②鍋に【A】を入れ、弱火で約40分煮る。
- ③②に【B】を加え、水分の多いうちに①を500円玉くらいのぼし入れ、八斗に火が通ったらできあがり。

アンケート調査で人気の高かった3品の
新作八斗粉料理の調理方法をご紹介します。

家庭で作ろう 八斗粉料理



6



5



2

- 1 町立幼稚園・平泉保育所園児による元気な謡で幕を開けた芸術文化祭
- 2 和の心を体験した茶会
- 3 子どもたちが夢中になった「どんぐり」による人形劇
- 4 力作が並んだ公民館まつり
- 5 ハロウィンの魔女のコスプレを試着した子どもたち
- 6 岩手大学協力によるサイエンスショーでの大型空気砲をみんなで体験中



1

「芸術」「実り」の秋を満喫！ 芸術文化祭&産業まつり

第42回ひらいらいずみ芸術文化祭が10月31日、11月1日の両日、産業まつりは11月1日に開催され、多くの来場者でにぎわいました。

「こころをつなぐ文化祭 未来へつなぐ郷土の芸術」をテーマに平泉小学校・町立幼稚園・平泉保育所で開催された芸術文化祭は、町立幼稚園、平泉保育所の園児による謡で幕を開けました。園児は園舎ホールに元気いっぱいな声を響かせていました。平泉小学校体育館には、町民や園児、児童や生徒が丹精込めて作り上げた作品などが多数展示され、訪れた人の目を惹かせていました。

また町立幼稚園園舎ホールでは、親子バルーン教室やオカリナコンサート、「かみふうせん」や「どんぐり」による絵本の読み

聞かせなど多彩なイベントが繰り広げられました。

産業まつりは「秋体感！郷土の味覚に舌つづみ」をテーマに観自在王院跡で、商工業まつりとJAいわて平泉まつりと同時に開催され、長島保育所の園児による鼓隊の演奏で幕を開けました。

会場では、町内で採れた新鮮な野菜や加工品など多数の店舗が出店。復興屋台村気仙沼横丁による気仙沼ホルモン焼きや浜焼きコーナーも並びました。

またサイコロの出た目により卵がもらえるサイコロゲーム、いわて南牛モモ肉や牛乳の無料提供、食の匠×農業女子プロジェクトによる八斗粉料理発表会などには長蛇の列ができ、会場内は多くのイベントで盛り上がりました。

特設ステージでは、岩手まるごとおもてなし隊によるミニライブや平泉中学校吹奏楽部による演奏、すぎのこクラブやわくわくキッズによるダンス、JA農家組合員らが多彩な演目を披露。会場を訪れた人たちは、秋晴れとなった空の下、実りの秋を満喫しました。



- 7 祝い餅つき振舞隊と平泉小学校児童による餅つき
- 8 すぎのこキッズダンス。ステージ上では多彩な演目が披露されました
- 9 恒例となったいわて南牛のモモ肉の丸焼きコーナー
- 10 おいしそうな焼き鳥など多数の店舗が出店しました
- 11 大好評だった気仙沼ホルモン焼き
- 12 サイコロゲームで卵をゲット！
- 13 会場を盛り上げてくれた岩手まるごとおもてなし隊の3人
- 14 秋晴れの空の下、オープニングに花を添えた長島保育所の鼓隊演奏



13



12



8

平成28年度から軽自動車の税率が変わります

■問い合わせ先…税務課 ☎46-5563

平成28年度以降の軽自動車税の税率が、以下のように変わります。
なお、軽自動車税は、毎年4月1日現在の所有者に課税されます。

■原動機付自転車や2輪車など

平成28年度から全ての車両の税率が次のとおり引き上げられます。

車両の種類	税率(年税額)		
	現行	平成28年度から	
原動機付自転車	排気量50cc以下	1,000円	2,000円
	50cc超90cc以下	1,200円	2,000円
	90cc超125cc以下	1,600円	2,400円
	ミニカー	2,500円	3,700円
2輪の軽自動車(125cc超250cc以下)	2,400円	3,600円	
2輪の小型自動車(250cc超)	4,000円	6,000円	
小型特殊自動車	農耕作業用	1,600円	2,000円
	その他	4,700円	5,900円

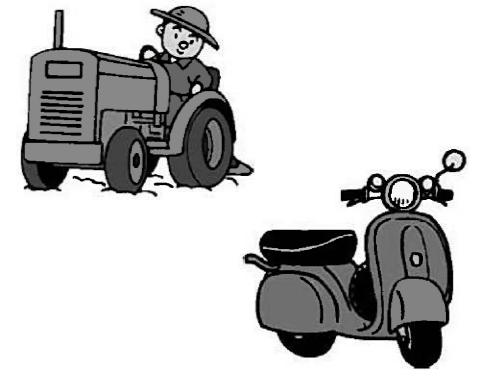

■軽自動車(4輪および3輪の軽自動車)

新車新規登録した年月(車検証の「初度検査年月」)によって税率が決まります。

平成27年4月1日以降に新車登録した車両に、改正後の税率が適用されます。なお新車新規登録年月から13年経過した車両には、経年重課税率が適用されます。

車両の種類	税率(年税額)					
	平成27年3月31日までに新車新規登録した車両(税率変更なし)	平成27年4月1日以降に新車新規登録した車両	新車新規登録年月から13年経過した車両 ※1(経年重課)			
軽自動車	3輪	3,100円	3,900円	4,600円		
		乗用	営業用	5,500円	6,900円	8,200円
	4輪以上	乗用	営業用	7,200円	10,800円	12,900円
		貨物	営業用	3,000円	3,800円	4,500円
		自家用	4,000円	5,000円	6,000円	

※1 平成28年度に経年重課の対象となる車両は、新車新規登録が平成15年3月以前の車両です。

■燃費性能に応じたグリーン化特例(軽課)

平成27年度中に新車新規登録をした一定の環境性能を有する車両については、その性能に応じてグリーン化特例(軽課税率)が適用されます。

車両の種類	税率(年税額)					
	電気自動車 燃料電池自動車 天然ガス自動車	ガソリン車・ハイブリッド車				
		※2	※3			
軽自動車	3輪	1,000円	2,000円	3,000円		
		乗用	営業用	1,800円	3,500円	5,200円
	4輪以上	乗用	営業用	2,700円	5,400円	8,100円
		貨物	営業用	1,000円	1,900円	2,900円
		自家用	1,300円	2,500円	3,800円	

※2 乗用:平成17年排出ガス規制75%低減達成かつ平成32年度燃費基準+20%達成車

貨物:平成17年排出ガス規制75%低減達成かつ平成27年度燃費基準+35%達成車

※3 乗用:平成17年排出ガス規制75%低減達成かつ平成32年度燃費基準達成車

貨物:平成17年排出ガス規制75%低減達成かつ平成27年度燃費基準+15%達成車

水道を凍結から守りましょう

これからの季節、水道凍結事故が多発します。水が出なくなったり水道管が破裂したりする凍結事故により、修理に多くの費用がかかる場合があります。水道の凍結には注意しましょう。

■**こんなときは凍結に注意が必要です**
▽外気温がおおむね氷点下4度以下になったとき。
▽旅行などで家を数日間留守にするなど、長期間水道を使用しないとき。

■**水道の凍結を防止しましょう**
▽水道管や蛇口を布で巻き、濡れないように保温してください。
▽凍りやすい場所には、保温ヒーターなどを設置しましょう。

▽外出の際や寝る前に、水抜き栓を使って水道管内の水を抜きましょう。(水抜き栓を中途半端に開けたら閉めたりすると地中に水が漏れ、知らないうちに水道を使用していることとなりますので、操作

には十分注意してください)
■**凍結による水道管の漏水修理について**
給水装置を所有されている人が、町指定給水装置工事業者に直接依頼し、修理していただきます。

■**メーターボックスの周りを整備しましょう**
毎月上旬(1日〜5日)に水道の検針を行っています。検針しやすいよう、次のことにご協力をお願いします。

- ①メーターボックスの上に物を置かないでください。
- ②メーターボックスの中はきれいにしてください。
- ③犬は放し飼いにせず、出入口やメーターボックスから離してつないでください。
- ④メーターボックスに雪が積もった場合は、雪かきをしてください。

■**問い合わせ先**
建設水道課 ☎46-5569

悠久の湯平泉温泉「年末年始感謝キャンペーン」

悠久の湯平泉温泉では、日ごろのご愛顧に感謝し「年末年始感謝キャンペーン」を開催します。

■期間

12月1日(火)〜28年1月31日(日)
※12月29日(火)〜28年1月3日(日)は除く

■特典

▽18時以降の入館料300円(通常は19時以降300円)

▽65歳以上の人は1日300円(時間制限なし)

■問い合わせ先

町民福祉課 ☎46-5562

平成27年(平成28年度)確定・町県民税申告などについて

年が明けると町・県民税の申告と所得税の確定申告の時期を迎えます。収入、支出の科目ごとの整理や各種控除を証明する書類などを確認して、申告の準備を始めましょう。

また、平成26年1月から、確定申告などの記帳・帳簿などの保存制度の対象者が拡大され、個人で事業や農業、不動産所得がある全ての人に日々の取り引きに関する帳簿の記帳

が義務付けられています。収入や各経費の記帳漏れがないか、1年間の合計額が正しく計算されているか帳簿の確認をお願いします。
なお、換地清算金や土地・建物の売買に伴う収入がある場合は、早めに税務署へ申告されることをお勧めします。

■**問い合わせ先**
税務課 ☎46-5563

「特設人権・行政合同相談所」を開設

人権擁護委員による人権相談所と行政相談委員による行政相談所を合同で開設します。

家庭や職場、学校や近隣などで困っていることや心配事、行政(国、県、市町村)や特殊法人など(郵便局、NTT、高速道路など)の仕事に関する困りごとや要望がある人は、お気軽にご相談ください。
※相談は無料、予約も不要で、秘密は守られます。

■**日時**: 12月3日(木) 10時〜15時

■**場所**: 役場2階和室

■**相談員**
【人権擁護委員】
▽石川長善さん(5区)▽及川幸子さん(11区)▽千葉博昭さん(16区)
▽千葉哲子さん(18区)
【行政相談委員】
▽佐藤伸さん(20区)

■**問い合わせ先**
町民福祉課 ☎46-5562

平成27年度「北朝鮮人権侵害問題啓発週間」

国では、拉致問題の一日も早い解決の必要性を多くの人に理解してもらうため、毎年12月10日から16日を「北朝鮮人権侵害問題啓発週間」と定めています。

北朝鮮当局による人権侵害問題へ

の対処が国際社会を挙げて取り組むべき課題であり、この問題についての関心と認識を深めていくことが大切です。

■問い合わせ先

町民福祉課 ☎46-5562

「第2回平泉町総合教育会議」を開催します

- 日時…12月22日(火) 15時～
- 場所…役場3階委員会室2
- 議題…町教育大綱(仮称)の策定について

▽会議の傍聴を希望する人は、会議当日(開始時刻の15分前までに、備え付けの受付簿に氏名・住所を記入してください。
▽掲示板、プラカード、旗、鉢巻や危険物および楽器類の持ち込み、また、帽子の着用や酒気を帯びている人は傍聴できません。
▽議事などへの批評や賛否、拍手、私語など会議を妨害するような行為および飲食、喫煙などは一切禁止です。



第1回平泉町総合教育会議の様子

切禁止です。
■問い合わせ先
教育委員会 ☎46-5576

「教育懇談会」を開催します

教育委員会では、教育関係者や保護者、地域住民が一堂に会し、それぞれの立場から教育について自由に意見を語り合うため、「教育懇談会」を開催します。

現在の教育を取り巻く現状や課題を明らかにしながら、平泉町の教育のあるべき姿について、皆さんと一緒に考えていこうとするものですので、お気軽にご参加ください。

- 開催日程
①長島地区
日時：12月8日(火) 19時～

場所：長島小学校会議室
②平泉地区
日時：12月9日(水) 19時～
場所：平泉小学校会議室

- テーマ
子どもの生活と家庭教育について
- 対象者
保護者、地域住民、教育関係者
- その他
事前申し込みは不要です。
- 問い合わせ先
教育委員会 ☎46-5576

油の流出事故が多発しています

最近、事業所や一般家庭のホームタンクから重油や灯油などが漏れ出して、用水路、河川などに流出するなどの事故が多発しています。その多くは、ホームタンクからの油の移し替えの途中に目を離した事やパイプの破損など、不注意や普段の点検管理が不十分であることが原因となっています。

河川は、飲料水や農業用水、工業用水などに利用されるほか、さまざまな生き物が生息し、住民の憩いの場

ともなっています。油の流出は、これらの環境を汚染し、その処理に多くの経費を要します。処理に要する経費は、原因者の負担となりますので、特にホームタンクを設置している一般家庭や事業所の皆さんは、普段から十分に注意されるようお願いいたします。

- 問い合わせ先
町民福祉課 ☎46-5562
北上川水系水質汚濁対策連絡協議会 ☎019-624-3281

臨時職員「英語教育推進員」を募集します

- 募集人員…1人
- 資格…中学校教員免許(英語)を有する人、または英語教育業務などに従事したことのある人
- ※年齢、性別、居住地などは問いません。
- 雇用期間…28年1月13日～3月17日
- 勤務時間…週5日・1日5時間
- 勤務場所…町内小中学校(平泉小、長島小、平泉中)
- 時給
1770円(別途通勤加算あり)
- 勤務内容…英語教科(中学校)および外国語活動(小学校)などに係る授業の補助、指導計画などの作成、指導用教材の準備。英語検定(中学校)の実施に係る指導補助および事務。その他英語教育に関すること。
- 申し込み方法…12月18日(金)までに、履歴書(教員免許を有する人はその写しを添付)を町教育委員会へ提出してください。(郵送可)
- 申し込み・問い合わせ先
教育委員会 ☎46-5576

患者送迎バスの運休のお知らせ

町が運行している患者送迎バスは、年末年始のため、下記の期間は運休となります。なお1月4日以降は、通常どおり運行します。

- 運休期間
12月29日(火)～28年1月3日(日)
- 問い合わせ先
総務企画課 ☎46-5578

野生動物への餌付けや接触はやめよう

渡り鳥などの野生動物に餌を与えたり、ゴミを放置することによって、生態系や鳥獣の保護などに影響が生じるおそれがあります。また野生動物は、さまざまな病原体を持っていることがあるため、餌付けなどの場所から人間の靴などに病原体が付着し、拡散するおそれもあります。野生動物への餌付けや渡り鳥の飛来地などにゴミを放置しないよう、ご理解とご協力をお願いします。▽餌付けは、野生動物がそれらの食べ物に依存したり、人馴れが進むことによって増えすぎたり、渡りの時期を遅らせたりし、生態系を乱す原因となります。▽野生動物を観察するときは、正しい知識を持ち、適切な距離で行いましょう。

- 問い合わせ先
農林振興課 ☎46-5564

農業者年金に加入しましょう！

- ◎年金制度のポイント
- 農業従事者なら誰でも加入
60歳未満の国民年金第1号被保険者であつて、年間60日以上農業に従事する人であれば誰でも加入できます。
- 積立方式で安定した財政運営
将来受給する年金は自らが積み立てる方式となり、長期で安定した制度です。
- 80歳までの保証が付いた終身年金
年金は終身受給でき、80歳になる前に亡くなった場合は、その遺族に死亡一時金が支給されます。
- 保険料の手厚い国庫助成
認定農業者など一定の要件を備えた担い手に対し、保険料(月額2万円)の2～5割の政策支援があります。
- 保険料を自由に選択
政策支援を受けない場合、保険料を月額最低2万円から千円単位で最高6万7千円まで増額できます。また保険料は全額、社会保険料控除の対象となります。
- 問い合わせ先
農業委員会 ☎46-5567
いわて平泉農協平泉支店 ☎46-2311

平成28年新年交賀会

- 日時…1月6日(水) 15:00～
- 場所…平泉レストハウス
- 会費…2,500円
- 申し込み…12月15日(火)までに各行政区長へお申し込みください。
- 問い合わせ先…総務企画課 ☎46-5578

年末年始のごみ収集と一関清掃センターの受け入れなど

- ごみ収集
12月29日(火)、30日(水)は、収集日となっている地域の収集を行います。ごみ収集カレンダーをご確認の上、出してください。
- 一関清掃センターでのごみの受け入れ
▷12月31日(木)から1月3日(日)までお休みします。
▷12月29日(火)、30日(水)は、家庭からの持ち込みについて平日と同様に受け入れます。(8:30～11:45、13:00～16:30)
※事業所からの持ち込みは、可燃ごみに限り受け入れます。
- 年末のし尿汲み取りはお早めに
年末のし尿の汲み取りは余裕を持って早めに申し込んでください。
申し込み先…公德社 ☎46-4235
(有)平泉衛生社 ☎46-3934
- 問い合わせ先
一関清掃センター ☎21-2157
町民福祉課 ☎46-5562

町営駐車場のアルバイト募集

- 正月三が日の町営駐車場でアルバイトを募集します。
- 雇用期間…1月1日(金)～3日(日)
- 勤務時間…8:30～17:15
- 勤務場所…中尊寺第1・第2駐車場、毛越寺駐車場のいずれか
- 募集人数…9人(先着順・定員になり次第締め切ります)
- 勤務内容…駐車場内の車両誘導、雪かきなど
- 募集対象…町内在住で高校生以上60歳未満の人
- 賃金…1日5,900円
- その他…勤務場所などは後日連絡します。
- 申し込み・問い合わせ先
観光商工課 ☎46-5572

健康 ホットライン

■問い合わせ先 保健センター TEL 46-5571
e-mail:hoken@town.hiraizumi.iwate.jp

いつでも！
元気！
おたっしやで！

～さくら会世代～

「歳だから…」と外に出ることを面倒に感じている人はいませんか？
現在、町の約3人に1人は65歳以上の高齢者となっておりますが、年齢を重ねても、ますます元気に活動する人たちをご紹介します。

7月には、さくらの会の雰囲気を感じてもらうため、20区で「出前さくらの会」を開催し、定例のさくらの会への参加も呼びかけました。

さくらの会

介護予防サポーター養成講座を修了したボランティアを中心とした茶話会です。対象はおおむね65歳以上の人で、福祉活動センターアビュイと長島公民館の2会場でそれぞれ月1回開催しています。歌や体操、ゲームなどを通して参加者の交流を図っています。



手作り福笑いで「大笑い」



《参加者》高橋 順子さん(81歳)
「来るのが本当に楽しみ！ 年を忘れてワイワイ楽しくやっています」



《ボランティア》千葉 敦子さん(69歳)
「参加者の皆さんから元気をもらっています」



玄米ニギニギ体操でリフレッシュ！

男の介護予防教室

おおむね65歳以上の男性を対象として「食」と「交流」を通じて介護予防を学ぶ教室です。

本年度は教室参加者有志でつくる「平泉じいちゃん倶楽部」企画のイベントも開催し、長島保育所の子どもたちと流しそうめんを楽しんだり、健康づくりのウォーキングを兼ねて町内のゴミ拾いをした後、昼食会を開催するなどして参加者の交流を深めています。



みんなで最初から作った流し台で流しそうめんを堪能



ウォーキングを兼ねてのゴミ拾い



《参加者》千葉 清さん(84歳)
「実は料理好きです。調理実習の回が楽しみです」

町には、元気に活動するシニア世代の人がたくさんいます。高齢化が進む中で、どう老後を過ごすかは大きな課題の一つですが、地域のひととつながり、住み慣れた地域でいきいきと暮らせるよう、町では各種介護予防事業に取り組んでいます。ぜひあなたも参加してみませんか？



☆給食試食会☆

離乳食が始まるとお子さんの成長を実感されると思います。離乳食は「飲むこと」から「食べること」への移行期間であり、ちょっとした動きを学習し、食べる意欲を育む大切な時期でもあります。離乳食を進めるときは月齢を目安にしたおおよその区分があります。体やしゃくの状態、食への興味など子ども一人一人の発達と、調理形態が合っていないと、離乳はスムーズに進みません。



給食試食会の様子

ているのか、食材の内容や調理法、食べさせる量などいろいろ参考になると思います。ぜひお子さんと一緒に給食試食会に参加して、目で見て実際に味わって体験してみたいかがでしょうか？

12月の予定

- ◎園開放日(園庭・園舎)
▽子育て支援センター
毎週月・水・金曜日
- ▽長島保育所 毎週水曜日
- ◎みんなの広場
楽しい室内遊び 4日(金)
- ※ 開催日を変更しました
- ◎給食試食会 9日(水)
- ◎のびのびクラブ
クリスマス会 15日(火)
- ※ 会場は二葉きり園です
- 問い合わせ先
子育て支援センター
(平泉保育所内) ☎46-2767

臨時福祉給付金と生活支援商品券 最終申請期限:12月15日(火)

臨時福祉給付金

支給要件

▷ 支給対象者

平成27年度分の住民税(均等割)が課税されていない人が対象です。ただし、課税されている人に生活の面倒を見てもらっている場合や生活保護の受給者である場合などは除きます。

▷ 支給額

1人につき6,000円

低所得者生活支援商品券

交付要件

▷ 交付対象者

平成26年度に臨時福祉給付金の支給を受けた人および26年度の臨時福祉給付金が未申請で26年度分の住民税(均等割)が課税されていない人が対象です。

▷ 交付額

1人につき3,000円

※ 26年1月1日において15歳未満に該当する児童は1人につき2,000円加算

申請方法

▷ 申請先

町役場1階談話室

▷ 申請期間

12月15日(火)まで 9:00~17:00(土日祝日除く)

※ 下記日程も申請を受け付けます

12月12日(土) 9:00~12:00

12月13日(日) 9:00~17:00

▷ 申請書類

申請書、添付書類、商品券引換券

▷ 添付書類

代理人の場合は、受領者と代理人の2人分必要

①写真付き住民基本台帳カード、運転免許証、旅券などの写し

※ 写真付き本人確認書類がない場合は、健康保険証、年金手帳、年金証書などのうち2点の写し

②金融機関名、口座番号、口座名義人がわかる通帳やキャッシュカードの写し

▷ 問い合わせ先

町民福祉課 ☎46-2111(内線191)

華やかに参道を練り歩く 秋の藤原まつり稚児行列

11月1日から3日に秋の藤原まつりが開催されました。期間中には稚児行列や中尊寺能、毛越寺延年の舞など多彩な行事が催されました。

このうち1日に行われた稚児行列には、町内はもとより遠くは青森県や東京都などから幼児26人が参加。愛らしい姿をした子どもたちが保護者に手を引かれ、紅葉映える参道を練り歩き、まつりに花を添えました。



県の婦人会活動に貢献 寺崎敏子さんに感謝状

町地域婦人団体協議会顧問の寺崎敏子さん(7区)が県地域婦人団体協議会の活動に貢献したとして、「第60回岩手県地域婦人大会・創立60周年記念大会」で感謝状を受賞しました。寺崎さんは、町婦協会長として町の婦人会活動の発展に尽力するとともに、県婦協副会長として県婦協のNPO法人化や組織運営に貢献されました。

寺崎さんは「来年には町婦協も60周年を迎えます。これからも活動を盛り上げていきたいです」と話していました。



世界遺産拡張登録に向けて運行 3市町5遺跡シャトルバス

世界遺産「平泉の文化遺産」への追加登録を目指す一関市と奥州市、町の5つの遺跡を回る「世界遺産拡張登録シャトルバス」が11月7日に運行されました。

この取り組みは拡張登録を目指す遺跡の周知と、拡張登録に向けた一関、奥州両市との一体感と機運醸成が目的となっています。本年5月に続き2回目の運行となったシャトルバス。午前中の便は満席で出発するなど好評で、多くの乗客が登録への期待が高まる遺跡に理解を深めました。



温かい音色が場内を包む 長島小親子ふれあいコンサート

長島小学校のPTA親子ふれあいコンサートが11月7日、同校体育館で開催されました。

コンサートは田頭讚念仏保存会による念仏で開演。長島保育所園児の鼓隊演奏に続き、長島小1～3年生児童による合唱、長島小合奏団による演奏が披露されました。

コンサートの最後は、長島小合奏団、長島オールスターズ、ゲストの岩瀬重紀さん(14区出身)による合同演奏。場内は温かい音色に包み込まれていました。



【表2】定点地点放射線量測定結果

単位：マイクロシーベルト/時

測定場所	測定高		
	5センチ	50センチ	1メートル
平泉中学校(校庭)	0.05	0.05	0.05
平泉小学校(校庭)	0.05	0.05	0.05
長島小学校(校庭)	0.04	0.04	0.05
二葉きりぎり園(園庭)	0.05	0.06	0.06
長島保育所(園庭)	0.06	0.06	0.06
平泉駅(駐輪場付近)	0.16	0.11	0.10
中尊寺駐車場(トイレ付近)	0.06	0.06	0.05
毛越寺駐車場(トイレ付近)	0.08	0.09	0.10
志羅山児童館(砂場付近)	0.08	0.07	0.06
瀬原公民館(神社前)	0.13	0.13	0.12
2区公民館(玄関前)	0.07	0.06	0.06
戸内河内コミュニティセンター(グラウンド)	0.06	0.06	0.06
4区ふれあいセンター(玄関前)	0.08	0.07	0.07
下達谷公民館(玄関前)	0.05	0.06	0.05
河原商店(十字路口付近)	0.06	0.07	0.07
7区公民館(駐車場中央)	0.11	0.10	0.10
第3分団(屯所前)	0.07	0.06	0.06
佐野公民館(玄関前)	0.07	0.07	0.06
祇園公民館(玄関前)	0.10	0.10	0.08
11区公民館(玄関前)	0.17	0.15	0.12
12区公民館(玄関前)	0.08	0.07	0.07
義経堂駐車場(町有地分)	0.13	0.12	0.12
14区公民館(玄関前)	0.10	0.10	0.09
長部地区交流センター(入口付近)	0.06	0.07	0.07
16区公民館(玄関前)	0.08	0.08	0.07
俄坂公民館(玄関前)	0.10	0.10	0.10
18区公民館(玄関前)	0.16	0.13	0.11
コミュニティセンター悠悠(玄関前)	0.12	0.09	0.09
20区コミュニティセンター(玄関前)	0.09	0.09	0.08
21区ふれあいセンター(玄関前)	0.09	0.07	0.06
観自在王院跡(★)	0.12	0.12	0.11
金鶏山(★)	0.11	0.10	0.10
無量光院跡(★)	0.07	0.08	0.08

▶測定日は11月2日～10日

▶★印の場所は、それぞれ4～5地点ほど計測し高さ毎にそれぞれ平均した数値です。

▶測定の結果、国の除染基準となる1時間当たり0.23マイクロシーベルトを超える地点はありませんでした。

放射線量などの測定状況

問い合わせ先

- ▶放射線全般…放射線対策室 ☎46-2125
- ▶農産物検査…農林振興課 ☎46-5564

【表1】町内農産物などの測定結果

品目	産地	測定件数	放射性セシウム134と137の合計値(ベクレル/kg)	備考
水菜	長島	1	不検出	

▶測定日は10月11日～11月10日

▶本測定はNaIシンチレーション検出器を使用しています。

▶「不検出」は放射性物質が検出定量下限値未満であることを示します。検出下限値は1kg当たり20ベクレルです。

▶全ての品目で、国が定める一般食品の基準値(100ベクレル/kg)を下回る結果となっています。

<農産物の放射性物質検査を実施しています>

町内産農産物を対象に放射性物質検査を実施しています。検査希望者は、農林振興課までお問い合わせください。



学校給食食材の測定結果

学校や保育所で使用・提供される給食食材や給食の放射性セシウムを測定した結果、全ての食材、学校給食で不検出の結果となりましたので、安全が確認されています。

▶食材測定品目(産地)

カボチャ(平泉)・キダイズ(長島)・キャベツ(平泉)・ゴボウ(長島)・サツマイモ(長島)・サトイモ(長島)・ダイコン(長島・平泉)・タケノコ(平泉)・タマネギ(長島・平泉)・ハクサイ(長島・平泉)・ホウレンソウ(長島)・ニンジン(平泉)

▶測定日…10月19日～11月11日

vol.6 マイナンバー制度が始まります

マイナンバー制度町民説明会

町では27年11月からマイナンバーの通知が開始されており、28年1月からは全国でマイナンバーの利用が始まります。

マイナンバー制度についての理解を深めてもらうため、次のとおり町民説明会を開催します。事前予約は不要ですので、ぜひご来場ください。

- 日時…①12月4日(金) 18:30～20:00
- ②12月5日(土) 9:30～11:00

■場所…役場2階201会議室

■内容…▶マイナンバー制度の概要について
▶通知カードと個人番号カードについて

■問い合わせ先…総務企画課 ☎46-5578

住基カードおよび電子証明書の交付終了

28年1月以降はマイナンバー制度の運用が開始されることにより、住基カードおよび住基カードに格納する公的個人認証サービスの電子証明書の交付は終了となります。

▶住基カードの新規受け付け

27年12月4日16時30分で終了

▶電子証明書の新規受け付け

27年12月22日16時30分で終了

すでにお持ちの住基カードや公的個人認証サービスの電子証明書は有効期限満了日までご利用いただけます。

■問い合わせ先…町民福祉課 ☎46-5562

歴史の町並みに統一感

「のれん看板」を掲示

平泉商工会(千葉庄悦会長)では、中尊寺通りと毛越寺通りの商店や事業所で、そろいの「のれん看板」を掲げ始めました。商店街の景観や町並みに統一感を持たせ、町民はもとより世界遺産平泉を訪れる観光客の回遊性を高めることを目的に取り組んでいます。

のれん看板参加事業所は25店舗で、各事業内容をイメージしたイラストなどが施され、各事業所や店舗を訪れた人たちの目を楽しませています。



介護予防のため筋力アップ

いきいき百歳体操を体験

11月11日、高知市高齢者支援課の理学療法士小川佐知さんを講師に、「いきいき百歳体操」の講演会と体験会を開催しました。講演会には、モデル地区として体操を普及させる12区と21区の60~80代の町民や介護予防事業関係者らが参加。

町では、筋力を維持していくことが健康に長生きすることにつながるとして、町民の介護予防を目的とした筋力アップのための体操「平泉いきいき百歳体操」を町内各地へ普及することを目指しています。



魅力ある商店街づくりへ

「中尊寺通りホコ天まつり」開催

「中尊寺通りホコ天まつり」(平泉商工会主催)が11月21日、中尊寺通りを会場に開催されました。このイベントはJ-R平泉駅前から高館踏切前までの約130m区間を歩行者天国にして、「清衡公の想いをつたえよう」をテーマに、今回初めて企画されました。

テント出店のほか、ステージでは太鼓や楽器演奏などが行われ、豚汁やさんま焼きなどの無料サービスもあり、中尊寺通りは詰め掛けた大勢の来場者でにぎわいました。

地域社会福祉の推進に貢献

県社会福祉大会長表彰を受賞

民生委員・児童委員として15年以上在職されている千葉榮男さん(11区)、町社会福祉協議会職員として30年在職されている千葉若枝さん(13区)が社会福祉事業功労者として県社会福祉大会長表彰を受賞されました。

千葉榮男さんは「皆さまのご支援やご指導があったからこそこの受賞でありうれしいです」、千葉若枝さんは「今まで以上に質の高いサービスの提供を実現できるようにスキルアップに向け邁進していきます」と話していました。



地域の教育振興運動に貢献

日本PTA全国協議会会長表彰受賞

前長島小学校PTA会長の佐藤郁夫さん(16区)が平成27年度日本PTA全国協議会会長表彰を受賞しました。

11月24日、町役場を訪れ岩淵教育長へ受賞の報告をしました。

佐藤さんは、26年度に長島小学校PTA会長の務めながら町PTA連合会長および一関地方PTA連合会会長、県PTA連合会副会長の役職を兼任し、それぞれの団体の主体的な活動を推進し、教育振興運動に貢献されました。



交通死亡事故2年間ゼロ

賞賛状伝達式

11月19日、交通死亡事故ゼロ2年間継続の賞賛状が、県警本部長より伝達され、一関警察署長より齋藤副町長に手渡されました。賞賛状伝達式には町交通安全団体の代表者ら14人が出席。

齋藤副町長は「交通事故を防ぐためには交通安全関係者の活動だけでなく、交通安全に対する町民の意識と心構えが必要。これからも官民一体となって頑張りたい」と取り組みの継続を誓いました。



地域福祉の推進に尽力

社会福祉功労者厚生大臣表彰受賞

町内で慶泉荘をはじめとする老人福祉施設を運営する社会福祉法人稲泉会の理事長である東海林安子さん(7区)が平成27年度社会福祉功労者厚生大臣表彰を受賞されました。

この賞は、多年にわたり地域福祉の推進に尽力し、その功績が特に顕著と認められる個人や団体に贈られるもので、東海林さんは稲泉会の代表として平成元年の社会福祉法人設立以来町内でさまざまな施設や事業の運営を行ってきました。



協会創立30周年を祝う

町芸術文化協会

11月19日、ホテル武蔵坊を会場に町芸術文化協会創立30周年記念祝賀会が開催されました。

町芸術文化協会は、町における芸術文化の振興発展を図るとともに、芸術文化関係団体の親睦を図ることを目的として、昭和60年4月に設立されました。

同協会浅利和昭会長は「『歴史と文化の町』のキャッチフレーズにふさわしい活動を続け、今後も芸術文化の発展と育成に力を入れていきたい」と決意を新たにしていました。



平泉小学校

☎46-2202

長島小学校

☎46-2203

平泉中学校

☎46-2205

異年齢で遊ぶ楽しさ



ボール送りゲーム

11月13日、児童会執行部企画による「縦割り班集会」が行われました。子どもたちお楽しみの行事です。体育館はもろもろのこと、校内のあちらこちらから子どもたちの歓声が聞こえてきました。全校296人を30チームに編成し、校内ウォークラリー大会の始まりです。体育館をスタートした子どもたちは、「風船セロハンがしゲーム」「針の穴糸通しゲーム」「はてなボックスゲーム」「ベットボトルキャップ積みゲーム」「ボール送りゲーム」と挑戦していきます。



緊張した面持ちでゲームに挑戦

1〜6年生までの縦割り班メンバーが楽しく協力して活動できる様子と、前日には作戦会議も開かれました。必死に頑張る顔、失敗して悔しがっている顔、なだめる顔、さまざまなドラマが縦割り班の中で生まれていました。一方、スタートを待っている間も縦割り班で仲良く遊んでいる姿が見られました。上級生に抱きついて離れない低学年、リーダーとしてみんなをまとめる高学年、笑顔あふれる1時間となりました。まもなく始まる冬休み、地域の中で多くの人と関わりながら地域での学びとたくさんの子の体験をしてほしいと願っています。

元気いっぱい運動！「キッズサッカー」教室



楽しそうにボールを追う子どもたち



親子で対決

ゴール目指してシュート

二葉きり園では、町教育委員会が主催する「出前スポーツ教室」のプログラムを活用し「キッズサッカー」を月2回行っています。同園では8年目の取り組みで、4〜5歳児の園児を対象に「心豊かにたくましい子の育成」を目標に活動しています。

毎回、スポーツ推進委員らをコーチに、観自在王院跡や園庭で教室が開催されます。初めはサッカーボールを蹴るのがためらう園児もいましたが、コーチの指導のもと今ではボールに慣れ、一生懸命ボールを追いかけ、ゴール目指して力いっぱいシュートしています。



白熱した親子ピンポン大会

親子ピンポン大会 5区が連覇を達成！

親子ピンポン大会は11月15日町立長島体育館で開催され、見事5区が連覇を達成しました。今年で36回目を数える同大会は、親子そろって楽しく参加できる人気のある大会。5行政区から10チーム120人が参加し、たくさんの方の応援の中、熱戦が繰り広げられました。大会結果は次のとおりです。

- 【チーム成績】
- ▽優勝 5区A
 - ▽準優勝 10区A
 - ▽第3位 1区C

2016希望郷いわて大会

広げよう 感動。伝えよう 感謝。

2016希望郷いわて国体「インディアカ プレ大会」を開催します！

希望郷いわて国体の本町開催競技の1つである「インディアカ」のプレ大会として「2015エンジョイ！インディアカ in 平泉」を開催します。

12月13日(日) 8:30~

- 日時
- 場所 町立長島体育館
- 参加資格・チーム編成
 - ▷一般男女混合(コート内に必ず女性が2人いること)
 - ▷シニア男女混合(チーム全員が40歳以上で男性2名、女性2名)
- 申し込み方法

参加申込書に必要事項を記入し、申し込んでください。なお参加申込書は各地区スポーツコーディネーターに配布しています。
- 申込期限

12月7日(月)
- 申し込み・問い合わせ先

平泉町インディアカ協会事務局 千葉 ☎46-4135



10月12日に開催されたインディアカ大会の様子



能舞台への道案内



能面をつける生徒

11月17日、公民館事業である家庭教育学級が開催されました。今回は、能楽師の佐々木多門さんを講師にお願いしたもので、3年生をはじめ、保護者にも参加していただきました。

授業では能の歴史や平泉との関わりについてお話ししていただき、実際に面をつけたり、謡や所作を体験する学習を行いました。

「面が100種類あると聞いてびっくりしました。先生の舞はとても美しかったです」(佐々木大成さん)

「能を見るときは面の角度によって変わる表情、歩き方、歌い方に気をつけて見たいです」(千田美波さん)

「能の素晴らしい魅力に気づかされました。楽しんで聞くことができました」(沼田満里さん)

「発音や動きは稽古によって出された結果なのだと思いました」(佐々木梨那さん)

「すり足で腰の高さを変えずに歩くのはとても難しかったです」(小野寺拓真さん)

特別授業で子どもたちは、伝統芸能について忘れられない学習をしたことができました。



能の所作を体験中

◆今月の受講生募集

ミニ門松づくり教室

期 日…12月13日(日)
 時 間…9:30~11:30
 場 所…町公民館学級室
 講 師…千葉松夫さん(善阿弥)
 対 象…町民および町内在勤者
 参加費…1,000円(材料費)
 定 員…10人
 申込締切…12月9日(水)
 備 考…作った門松を持ち帰る用の袋などは各自でご準備ください



かわいくて華やかなミニ門松

歴史教室

27年度テーマ:「平泉研究最前線」

開催日など(参加費無料)

- 【第1回】 12月8日(火)
 13:30~15:30
 講演…『お大師さま』一長島月館の石造文化財-
 講師…青山学院大学文学部 教授 浅井和春さん
- 【第2回】 28年1月19日(火)
 10:00~11:30
 講演…「無量光院伽藍の復元最新成果報告」
 講師…京都大学大学院工学部研究科 准教授 富島義幸さん
- 【第3回】 28年2月9日(火)
 10:00~11:30
 講演…「平泉地方の石造文化財について」
 講師…元興寺文化財研究所 副所長 狭川真一さん
- 場 所…平泉町文化遺産センター
 定 員…120人
 備 考…▶参加申し込み不要
 ▶開会の10分前にはご来場ください

◆公民館あれこれ

第6回親子ふれあい教室

11月7日、町公民館実習室を会場にピザ作りを体験しました。親子合わせて22人が参加し、協力しながら美味しいピザを作ることができました。



ピザは作るのも楽しいね♪

第2回チャレンジクッキング教室

10月からスタートした本教室。第2回目は11月17日、町公民館実習室でホテルニュー江刺新館イーズ(奥州市)の佐藤一晃さんを講師に迎え、開催しました。

14人が参加し、「ベーコンと茸の和風パスタ」と「パルミジャーノ(焼き菓子)」の2品に挑戦しました。



プロの技を実際に体験!

第6回東夷大学・東稲大学

11月17、19日とそれぞれ役場、長島公民館を会場に「健康管理」をテーマとした講話と実技指導を受けました。



実技指導は「玄米ニギニギ体操」

公民館まつり

10月31日、11月1日の2日間にわたって平泉小学校体育館を会場に、「第28回公民館まつり」を開催しました。



出展者の皆さま、ご協力ありがとうございました

◆今後の予定

かるた教室

- 【全3回】
 期 日…1月6日(水)~8日(金)
 時 間…【平泉】9:30~11:30
 【長島】13:30~15:30
 場 所…【平泉】町公民館
 【長島】長島公民館
 講 師…平泉町かるた協会
 千葉礼子さん(12区)
 対 象…町内在住の保育所・幼稚園の4、5歳児~小学生

ジュニアスキー&スノーボード教室

- 期 日…1月9日(土)、13日(木)、16日(土)
 時 間…7:30~17:30
 場 所…岩手高原スノーパーク(雫石町)
 講 師…平泉スノードルフィンズ
 対 象…町内在住の小学3年生~中学生

年末年始の休館

町公民館と長島公民館は、12月29日(火)から1月3日(日)まで年末年始のため休館します。

来年につきましても皆さまの変わらぬご利用をお待ちしています。

今月のテーマ展示

「クリスマス」

クリスマスに関する絵本、小説などを約70冊集めて展示しています。



「サンタクロースのさいごのプレゼント」
 鈴木順子/ブックローン出版
 プレゼントを全て配り終えたサンタクロースが、贈った最後のプレゼントとは？



「サンタクロース公式ブック」
 パラダイス山本/小学館
 伝統のクリスマスレシピや手作りオーナメントの作り方などもあり、家庭でクリスマスを楽しく過ごす方法を紹介します。

◎毎週月曜日
 12月の休館日
 ◎23日(水) 天皇誕生日
 ◎25日(金) 館内整理日
 ◎28日(月)~1月4日(月) 年末年始の休館日

新着図書

- ▶「ドアをあけたら」 しまだともみ/東京書籍
- ▶「小学校学習漢字1006字がすべて読める漢字童話」 井上憲雄/本の泉社
- ▶「発酵いらずのパンとすぐできるスープ」 ヤミー/扶桑社
- ▶「刻まれた21針血管腫と共に生きる」 玉元三奈美/文芸社 一ほか80冊

12月の行事予定

- ▶巡回図書配本/4日(金)
- ▶おはなし会/12日(土)10:00~/町立図書館児童コーナー/「たろうアンドはなこ」による絵本や紙芝居の読み聞かせ

町立図書館満足度調査から

来館いただいた皆さまにお声を掛けて、8~9月に図書館満足度調査を実施しました。

15の調査項目のうち不満とやや不満を合わせた割合が大きかったものは、雑誌の数(20%)と視聴覚資料(15%)でした。この2つの項目は昨年も満足度の低いものでしたが、他の資料購入とのバランスと限られた予算の中ではなかなか解決できずにいます。

他の項目は全て普通以上が80%を超え、おおむね好評でした。記述の欄の意見要望では▶レシピ本、農業関係の本、エッセイ誌を増やしてほしい▶貸出期間を3週間にして欲しい▶迎えを待つので19時30分まで開館してほしい~などがありました。

調査へのご協力ありがとうございました。これからも町民の皆さまに親しまれ、ご利用いただける図書館を運営していきます。

新春福袋貸し出し! お楽しみに♪

福袋貸し出しを平成28年1月5日(火)の開館日から実施します。本年の福袋貸し出しは大変好評で、用意した大人用と子ども用合わせて16袋が3日目で貸し出し終了になりました。入っている本のイメージが袋の表紙に記されていて、ある程度内容を選ぶことができます。

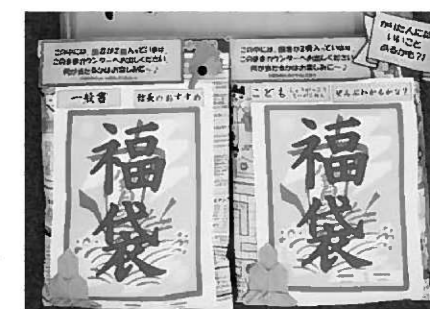

大好評だった本年の福袋貸し出し

図書館職員が心を込めて作りますので、ぜひご利用ください。年末年始で休養していた脳をリフレッシュ!

〈12月〉おすすめの児童図書

- ☆【絵本】「エルマーのゆきあそび」 デビッド・マッキー/BL出版
- ☆【絵本】「ふくじたくのおみせ」 ふくざわゆみこ/福音館書店
- ☆【絵本】「ゆきのひのゆうびん屋さん」 こいでやすこ/福音館書店

「おしりたんてい ププッおどろぼうあらわる!」

トルロ/ポプラ社
 おしりたんてい、世間をさわがすなぞのそんざいかいとうじから宝を守れるか!?



「えがおの宝物」
加藤さくら/光文社

10代で亡くなることもある難病「福山型先天性筋ジストロフィー」を患う少女と家族が紡ぐ、幸せに生きるヒント。

10月の利用状況

- ▶入館者数=1,428人
- ▶図書資料貸出数=1,825冊
- ▶視聴覚資料貸出数=103巻
- ▶リクエスト数=3件
- ▶予約冊数=7冊
- ▶レファレンス件数=9件

お知らせ

戸籍の窓

(10/21～11/20届出分)

◆人口の動き 11月1日現在

男	3,867 (+3人)	転入	15 (10月中)
女	4,135 (-2人)	転出	10 (10月中)
人口	8,002 (+1人)	出生	4 (10月中)
世帯	2,635 (-2世帯)	死亡	8 (10月中)

※ () 内は前月からの増減

12月の労働者の健康相談日

一関地域産業保健センターでは、50人未満の小規模事業所の事業主や労働者を対象に、産業医が健康相談に応じます。

日程	時間	相談場所
3日(木)	13:00～15:00	一関商工会議所千厩支所
10日(木)	13:00～15:00	一関市医師会事務所 (一関市大手町3-40岩手日報ビル5階)
17日(木)	13:00～15:00	
24日(木)	13:00～15:00	

問い合わせ先…一関地域産業保健センター
☎23-5110、FAX23-9955

ご寄付ありがとうございました

- 町へ
《ふるさと応援寄附基金》
フタバ産業株式会社(愛知県)……………66,700円
- 町社会福祉協議会へ
全国竹友会岩手支部(一関市)……………39,227円
一隅を照らす運動陸奥本部(衣関)……………300,000円

町広報誌の広告を募集します

町では毎月1回、1日に約3,000部を発行している町広報誌「広報ひらいずみ」に掲載する有料広告を募集します。企業、事務所、商店などの宣伝や求人広告、イベント告知などさまざまな用途にご活用ください。

問い合わせ先…総務企画課 ☎46-5578

ダイヤルイン(各部署へ直通です)

- ◆町民福祉課☎46-5562
- ◆税務課☎46-5563
- ◆放射線対策室☎46-2125
- ◆農業委員会☎46-5567
- ◆建設水道課☎46-5569
- ◆教育委員会☎46-5576
- ◆保健センター☎46-5571
- ◆農林振興課☎46-5564
- ◆平泉保育所☎46-2767
- ◆総務企画課☎46-5578
- ◆観光商工課☎46-5572
- ◆長島保育所☎46-2007

- ◆平泉町立幼稚園☎46-2575
- ◆悠久の湯平泉温泉☎34-1300
- ◆平泉小学校☎46-2202
- ◆平泉町立図書館☎46-5455
- ◆長島小学校☎46-2203
- ◆平泉町公民館☎46-2010
- ◆平泉中学校☎46-2205
- ◆平泉文化遺産センター☎46-4012
- ◆世界遺産推進室☎46-2218
- ◆役場(代表)☎46-2111

12月の休日当番医

日程	内科	外科	歯科
6日(日)	袋医院(花泉町)☎82-3316	菊池耳鼻咽喉科皮膚科☎26-2230	—
13日(日)	いとう脳神経内科☎21-8200	かげやまクリニック☎26-1026	—
20日(日)	阿部医院(飯美町)☎29-2020	こいね耳鼻咽喉科・アレルギー科クリニック☎33-2117	—
23日(水)	寺崎内科胃腸科医院☎23-6211	岩崎外科医院☎26-2488	—
27日(日)	及川内科胃腸科クリニック☎31-3131	菅原整形外科クリニック☎23-0501	—
31日(木)	及川内科胃腸科クリニック☎31-3131 永室内科医院☎23-3185	岩手クリニック一関☎21-5111	こいね歯科クリニック☎33-1155 かわさき歯科診療所☎43-4330

診療時間…内科・外科9:00～17:00、歯科9:00～12:00

※当番医は変更になる場合があります。あらかじめ当番医、または一関西消防署(☎25-0119)に確認してください。

※12月29日(火)、30日(水)は西地区の在宅当番医はありません。東地区(旧東磐井郡)の在宅当番医は29日(火)千厩ひかりクリニック(☎51-1156)、30日(水)ひがしやま病院(☎48-2666)、31日(木)もりあい内科クリニック(☎51-3322)です。

12月の小児・成人夜間救急当番医

日程	医療機関	日程	医療機関
1日(火)	いとう脳神経内科☎21-8200	15日(火)	誠信堂医院小児科(花泉町)☎82-3434
2日(水)	及川内科胃腸科クリニック☎31-3131	16日(水)	菅原内科循環器科医院(花泉町)☎82-5528
3日(木)	小野寺内科循環器科☎23-5600	17日(木)	千葉内科医院(山目)☎25-3211
4日(金)	桂島医院☎21-8883	18日(金)	永室内科医院☎23-3185
7日(月)	西城医院(舞川)☎28-2393	21日(月)	中野内科循環器科クリニック(月)☎33-2311
8日(火)	木村消化器内科☎21-1311	22日(火)	ひらいずみ内科クリニック(火)☎34-1133
9日(水)	佐藤胃腸科内科医院☎23-9678	24日(木)	一関中央クリニック☎21-1222
10日(木)	寺崎内科胃腸科医院☎23-6211	25日(金)	阿部内科クリニック☎23-2918
11日(金)	袋医院(花泉町)☎82-3316	28日(月)	いとう脳神経内科☎21-8200
14日(月)	さとう小児科医院☎23-4020	—	—

診療時間…18:00～20:00

※当番医は変更になる場合があります。あらかじめ当番医、または一関西消防署(☎25-0119)に確認してください。

※年末年始(12月29日～1月3日)は行いません。

無料法律相談

12月の日程	担当弁護士	予約開始	1月の日程	担当弁護士	予約開始
3日(木)	小野寺豊希	11/27(金)	7日(木)	小野寺豊希	12/25(金)
10日(木)	赤津 聡		14日(木)	赤津 聡	
17日(木)	熊本 賢吾		21日(木)	熊本 賢吾	
24日(木)	北村 宏洋		28日(木)	北村 宏洋	

時間…10:00～15:00 場所…一関市役所本庁

予約・問い合わせ先…一関市役所生活環境課 ☎21-2111

平成27年度ふるさと就職支援事業補助金

町では、若者など(新規高卒者、新規学卒者およびUIJターン者)の地元就職および定着を促進するため、若者などを雇い入れた事業主に対し、内定および採用後に行われる社外研修および社内研修などの人材育成に要した経費を1事業主当たり20万円を限度として、予算の範囲内で助成します。

対象となる事業者

- ①町内に事業所を有する事業主
- ②雇用保険適用事業の事業主
- ③対象となる労働者の就労場所が平泉町内
- ④申請時において、過去3カ年度(25年度～27年度)の町税を滞納していない事業主
- ⑤新規高卒者については公共職業安定所に求人申し込みをしており、高等学校などまたは公共職業安定所の紹介による雇用であること。

対象となる労働者 (※ 町内に住所を有する者)

新規高卒者、新規学卒者、UIJターン者

対象経費

- ①内定および採用後12カ月以内に実施した社外研修および社内研修などの人材育成に要した経費
- ②OJT及びOFF-JTの実施による指導への助成額は、指導者1人につき1時間当たり1,000円
- ③1事業主当たり20万円を限度

申請時期

雇用した日から起算して6カ月を経過した日から同日以後最初の3月31日までの期間

備考

対象となる雇用契約や補助対象経費の詳細については、申請前に観光商工課にお問い合わせください。

問い合わせ先…観光商工課 ☎46-5572

フリースペースひだまりの開設

家の外に出ることができないなど、ひきこもりで悩んでいる人が利用できます。

ご家族の情報交換・交流も行っています。希望する人は開催日前日までに申し込みください。

日時…12月7日(月)、21日(月) 13:30～16:00

場所…一関市勤労青少年ホーム(一関市田村町)

問い合わせ・申し込み先…一関保健所保健課 ☎26-1415

血液検査、骨髄バンクドナー登録

一関保健所では、下記の血液検査や骨髄バンクドナー登録を行っています。希望する人は事前に予約をしてください。

日時…12月8日(火)、15日(火)

※骨髄バンクドナー登録は9:00～9:30

※血液検査(HIVなど)は11:00～12:00

場所…一関保健所(一関地区合同庁舎内)

血液検査の種類…▷HIV▷肝炎ウイルス▷性器クラミジア検査料金…無料

予約・問い合わせ先…一関保健所保健課 ☎26-1415

町営住宅の入居者を募集

物件名	①上野台団地…1戸(3号棟109) ②高田前団地…1戸(12棟1号)
間取り	①2LDK(和室2室:6帖×2) ②3DK(1階和室1室:6帖、2階和室2室:7.5帖、8帖)
月額家賃	入居者の所得に応じて決定します。 ①21,400円～42,000円 ②15,700円～30,900円
募集期間	①12月1日(火)～14日(月) ②12月1日(火)～平成28年3月31日(木) ※ 受付時間…8:30～17:15(土・日曜、祝祭日を除く)
入居資格	▷現に同居、または同居しようとする親族がいる人 ▷収入が定められた額を超えない人 ▷現在住宅に困っている人 ▷市町村民税などを滞納していない人 ▷暴力団員でない人
その他	▷申し込みおよび入居には保証人(平泉町内または近隣市町村の人)が2人必要です。 ▷上野台団地の募集は、申し込み多数の場合は抽選になります。(抽選日は12月17日(木)を予定しています) ▷高田前団地は、先着順に受け付けしますので、募集期間によらず入居者が決まり次第、受け付けを終了します。

問い合わせ先…建設水道課 ☎46-5569

多重債務相談

東北財務局盛岡財務事務所では、自らの収入で返済しきれないほどの借金を抱え、悩んでいる人からの相談に応じています。

場所…盛岡合同庁舎4階(盛岡市内丸7-25)

受け付け…月～金曜(祝日、年末年始除く) 8:30～16:30

相談専用電話…☎019-622-1637

問い合わせ先…東北財務局盛岡財務事務所 ☎019-625-3353

平成27年度いわて年末年始無災害運動

岩手労働局、岩手労働災害防止団体連絡協議会は、「安全・安心・家族の笑顔 願いはひとつ 年末年始も無災害」をスローガンに12月1日から28年1月31日までを実施期間として「いわて年末年始無災害運動」を展開しています。

これから、年末年始の慌しさに加え、寒冷の季節に入って凍結、降雪などの自然要因による労働災害が発生する危険性が高まります。転倒や車のスリップ事故などの冬特有の災害の防止に努めましょう。

問い合わせ先…岩手労働局健康安全課 ☎019-604-3007

みんなの広場

「みんなの広場」は、町民の皆さんのページです。掲載を希望される人は、はがきでご連絡ください。
◆町の話…どなたでも、グループの紹介や内容、イベント情報など皆さんの身近な情報を、お待ちしております。
◆町への要望…行政に対する意見や質問などを気軽にお寄せください。

お便り(意見や要望など)

広報クイズを毎回楽しみにしています。しかし応募者が毎回少なく残念に思っています。内容がマンネリ化しているのか。たまには思考を変えてみてもいいのでは？

(平泉 50代女性)

毎月広報が出るのを楽しみにしています。特に気になっているのが町内の放射線量の減少率です。早く山菜採りができるようにしたいですね。

(平泉 60代女性)

イラストコーナー



ペンネーム・ハンギョドン

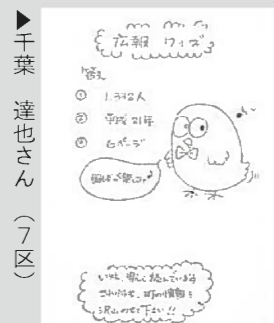

▶千葉 達也さん (7区)

▶ペンネーム・ひばり

広報クイズ

500円の商品券が
当たります

問題：①平泉小学校で「縦割り班集会」が行われたのは11月何日？

②ひらひらみ芸術文化祭は本年で第何回？

③今月号のどこかにサンタクロースが↓隠れています。そのページは？



応募方法：はがきに答え、住所、氏名、年齢を書いて応募してください。皆さんからのイラストや意見、情報なども随時募集しています。全問正解者の中から抽選で3人の方に、500円の平泉町共通商品券をプレゼントします。

広報クイズの答えは、左図のように書いて送ってください

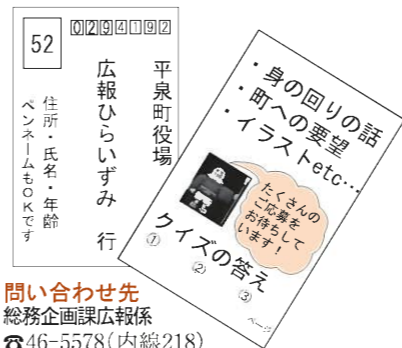

問い合わせ先
総務企画課広報係
☎46-5578(内線218)

男女共同参画講演会

平泉男女共同参画サポーターの会では「男と女が共に輝く心豊かな地域社会を目指して」をテーマに講演会を開催します。

■日時…12月12日(土) 13:00~15:00

■場所…役場201会議室

■講師…NPO 法人ファザーリング・ジャパン 東北理事 後藤大平さん

■演題…男女が共に輝く地域を実現する「ヒミツ」

■問い合わせ先…同会会長 鈴木 ☎46-2438

パッチワーク風小物入れ作り教室

■日時…12月17日(木) 9:30~12:00 ※ 事前予約必要

■場所…一関地区広域行政組合 一関清掃センター

■内容…古着やハギレを利用し、小物入れを作ります

■持ち物…古着、ハギレ、綿、裁縫道具、筆記用具

■問い合わせ先…一関地区広域行政組合 ☎21-2157

「婚活 in 平泉」参加者募集！！

■日時…12月20日(日) 11:00~17:30

※ 受付時間 10:30~11:00

■集合場所…ホテル武蔵坊

■内容…▷利き酒&ワインパーティー▷食の匠とつくる八斗作りーなど

■募集定員…20人(男女各10人)

■申込期限…12月8日(火) ※ 定員になり次第締め切り

■参加条件…(男性)20歳以上で、町民および町内在勤者(女性)20歳以上で、町内外の人間わす

■参加費…男性3,500円、女性3,000円

※ 当日はプレゼント交換を行いますので、1,000円程度のプレゼントをご用意ください

■申し込み方法…FAX またはメールで申し込みください

■問い合わせ先

NPO 法人みんなで作る平泉 事務局 小野寺

☎46-4885 FAX34-4009 Mail:konkatu12@gmail.com

「第44回 元旦マラソン」参加者募集

■日時…平成28年1月1日(金) 10:00スタート

■集合…一関文化センター前広場 受付時間9:30~

■コース…一関文化センターから毛越寺までの約9km

■参加料…1,000円(参加賞、温泉入浴料、保険料)

■参加資格…中学生以上

■申込期限…12月26日(土)

■主催…一関楽走会

■問い合わせ先…同会事務局 浅沼 ☎090-4882-7059

文芸

短歌

平泉短歌会

吉田 英子 先生選

ハワイからの観光客は別れ際指三本でサンキユウと言う
鴨の群舞鶴が池に浮く日なりあまたの羽毛風にたゞよふ
遠出して戻りし路地にコスモスはほの赤く咲き我を誘なふ

(五十音順)
瀧澤テル子

畠山 喜一
三浦 陽子

俳句

東稲吟社

佐々木 邦世 先生選

高館を見下ろすやうに冬の月
衣川細くなりし日柿を干す
みちのくの山紫に冬立つ日

九区

二区

十二区

岩淵真理子

北嶺 澄照

岩淵 洋子

12月の納期

▽町・県民税(第4期)

◎納期限：12月25日(金)

▽国保税(第6期)

▽後期高齢者医療保険料(第6期)

◎納期限：12月28日(月)

編集後記

今月号の表紙は、今話題となっている「ランニングマン」と呼ばれるダンスパフォーマンスをする平泉中の生徒です。「あれぐらい格好良く踊れたら楽しいだろうな」と思うダンスセンスのない自分でした。(千葉武裕)

締め切り：12月15日
(当日消印有効)

先月号の答え：①1332人

②平成21年③6ページ

商品券当選者：応募は12通で、12人が正解でした。次の3人に商品券を送ります。おめでとうございます！

千葉 絵さん(5区)

千葉 達也さん(7区)

畠山 華苑さん(10区)

12月のカレンダー

日曜	主な行事	時間	場所
1 火	家族介護者教室 英会話教室	10:00~11:30 18:30~20:00	さわなり在宅介護センター 町公民館
2 水	社協ふくし相談 9カ月児相談・ビヨビヨ広場	10:00~12:00 9:30~11:30	福祉活動センター 保健センター
3 木	こころの健康相談(要予約)	13:30~15:30	一関保健所
4 金	さくらの会 コツ骨貯筋教室	10:00~11:30 13:30~15:00	福祉活動センター 保健センター
5 土	親子ふれあい教室	8:30~12:30	県南青少年の家
6 日			
7 月			
8 火	社協法律相談(要予約) 歴史教室 教育懇談会	13:00~15:00 13:30~15:30 19:00~	福祉活動センター 文化遺産センター 長島小学校会議室
9 水	社協ふくし相談 教育懇談会	10:00~12:00 19:00~	福祉活動センター 平泉小学校会議室
10 木	町議会定例会(~17日、予定) 麺づくし教室	18:30~20:30	議場 町公民館
11 金	食改協定例会	9:30~12:00	保健センター
12 土	わんぱく塾 おはなし会	8:30~15:00 10:00~	金ヶ崎町みどりの郷 町立図書館
13 日	インディアカ プレ大会 ミニ門松づくり教室	8:30~ 9:00~11:30	長島体育館 町公民館
14 月			
15 火	のびのびクラブ さくらの会 東夷大学 社協障がい者相談 チャレンジクッキング教室	9:30~12:00 10:00~11:30 10:00~11:30 10:00~12:00 18:30~20:30	二葉きり園 長島公民館 文化遺産センター 福祉活動センター 町公民館
16 水	社協ふくし相談 いいはあとの会	10:00~12:00 13:30~15:00	福祉活動センター 保健センター
17 木	離乳食教室 東稲大学 幼児健診	9:50~11:30 10:00~11:30 12:50~	保健センター 長島公民館 保健センター
18 金			
19 土			
20 日			
21 月	ニギニギ広場	10:00~11:00	保健センター
22 火	ふれあい会 第2回平泉町総合教育会議	10:00~12:00 15:00~	保健センター 役場委員会室2
23 水			
24 木			
25 金	コツ骨貯筋教室	13:30~15:00	長島公民館
26 土			
27 日			
28 月			
29 火			
30 水			
31 木			

1月のカレンダー

1 金
2 土
3 日

長島保育所の

おともだち

しゅもん◎ 大きくなったら
何になりたいですか？



ケーキ屋さん
あさりゆの
浅利悠乃ちゃん



お気に入りの場所(長島保育所玄関前)で撮影♪



ケーキ屋さん
やまがはらの
山田暖乃ちゃん



お医者さん
こばやしかの
小林華暖ちゃん



警察官
やまがさち
山田佐知ちゃん



消防士
いわぶちほんま
岩淵陽希くん