

広報 ひらくみ

HIRAZUMI
Public Relations Magazine

岩手県平泉町 | 平成25年4月号 | No.670

やすらぎと文化をおりなす
千年のまちひらくみ

フットサルで 交流を深める

3月3日に行われたエンジョイフットサル大会。町内に在住、勤務するフットサル愛好者たちが交流を深めました。

4月号●CONTENTS

- 2 平成25年度施政方針
- 8 25年度予算のあらまし
- 10 まちの話題
- 12 放射線関連情報

2013
4
NO. 670





平成25年度施政方針 魅力あるまち目指し

はじめに――

平成25年第1回平泉町議会定例会の開催にあたりまして、平成25年度の町政運営の基本方針及び主要な施策について、所信の一端を申し上げます。

現在の日本の経済状況は、昨年の総選挙後、新政権に対する期待感もあり、日経平均株価は1万円台を回復し、さらに為替相場は円安傾向が続くなど、明るい兆しが見えつつあります。世界経済につきましても、減速傾向が見られながらも成長を続ける中国経済や新興国市場の拡大に期待が持てます。しかしながら、欧州債務危機などの問題が景気低迷を招き、これが日本経済に影響を与えるなどの見方も示されており、今後も予断を許さない状況にあるといえます。こうした中、新政権による予

算編成の方針は、「15カ月予算」の考え方で、平成24年度の大型補正と平成25年度予算を合わせ、切れ目のない経済対策を行う、とされております。平成24年度の補正予算案については、緊急経済対策の重点である「復興・防災対策、成長による富の創出、暮らしの安心・地域活性化」を柱として13兆円規模で計上されており、地方自治体に対しても、公共事業や経済対策のための臨時交付金の拠出が盛り込まれております。それに続く平成25年度予算については、財政健全化目標を踏まえて、これら3分野を重点化して編成される見通しです。

総額は、60億4千4百万円余、前年度比2・5%増となっております。このうち一般会計予算においては、対前年比0・1%減の40億円5千万円となりました。歳入面では、町民税など町税の増や再生可能エネルギー設備の増や震災復興を含めた特別交付税の増が見込まれる一方、土木施設災害復旧事業終了等に伴う国庫支出金の減や国の地方財政計画に伴い普通交付税が減となる見込みであり、地方債の発行に加え、財政調整基金及びその他の主要基金を一部取り崩して必要な財源を確保したところであります。

本町の平成25年度の予算編成につきましては、一般会計予算、特別会計予算、企業会計予算の

歳出面では、町道整備事業において継続5路線、新規1路線の計6路線を実施するほか、世界遺産にふさわしい景観形成に資するための町道除草事業、文化財保護事業、さらには町単独医療費助成事業や緊急雇用創出

事業など、地域の暮らしや生活支援に重点を置き予算配分を行いました。

また、簡易水道事業特別会計においては一関市舞川地区配水管布設工事を一関市負担金により実施することから前年度比78・7%増の2億3千3百万円余といたしました。

刻々と変わる社会情勢に柔軟に対応しながら、限られた予算ではあります。また、限られた予算「やすらぎと文化をおりなす千の年のまちづくり」の実現に向け、新平泉町総合計画前期基本計画に基づき、事業の重点化を図り予算編成に留意したところであります。

以下、平成25年度の重点施策及び主要施策について申し上げます。

緊急施策課題

はじめに、本町が直面している課題として、原子力災害による放射線対策について申し上げます。

本町では、平成24年5月に除染実施計画を策定し、日常生活から受ける追加被ばく線量が長期的に年間1ミリシーベルト以下になることを目指して、放射

線量低減化の取り組み方針を定めたところでです。

除染実施計画に基づき、平成24年度では学校・保育所等の子どもの生活環境や公共施設における除染を実施し放射線量の低減化を図ったところですが、平成25年度は公共施設に続き、一般宅地や道路等の放射線量低減化対策について地域の協力や関係機関との連携のもと推進してまいります。

また、原因者である東京電力への損害賠償については、支払いの迅速化や賠償内容など問題点を指摘しながら、早期支払いを求めるとともに、住民からの相談対応に当たってまいります。

放射線量測定では、毎月の定点調査をはじめとして、公共施設調査、行政区別調査など空間線量の測定を実施するほか、井戸水など飲料水調査も引き続き実施いたします。また、これらの測定結果や学校給食、農産物等の測定結果については、広報等を通じて町民に随時情報提供いたします。

放射線量低減化対策では、一般宅地については所有者など地域の協力を得ながら進めることとし、町は測定器の貸出や除染方法の周知、資材の提供など放射線量低減化に向けて支援を行

います。道路については、道路管理者など関係機関と連携しながら、側溝の土壌・廃棄物の適正な管理を前提に、必要な対策を講じてまいります。

町内産の農作物等についても引き続き放射線物質の検査を継続し、結果を公表することにより、消費者の安全・安心の確保と風評被害の防止に一層努めてまいります。

また、学校給食についても放射線測定を継続して実施し、給食からの内部被ばくを予防する

とともに、保護者の不安軽減に努め、安全・安心な給食の提供に努めてまいります。さらに放射線の健康影響に關しましては、町で実施している健康影響調査等により、実態把握に努めるとともに、相談業務や学習会を実施するなど、引き続き、国、県、関係機関との連携を図りながら取り組んでまいります。

重点施策

次に、前期基本計画に掲げる「3つの戦略と1つのプロジェクト」に係る平成25年度の重点施策について申し上げます。

戦略1 町民と行政が共につくる協働のまちづくり体制の確立

戦略1は、町民と行政が共につくる協働のまちづくり体制の確立であります。

住民自らが地域のことを考え、主体的に行動し、行政と一体となって地域づくりを進めていくことがまちづくりへとつながり、このことが地域力の向上にもつながっていくものと考えております。

そのような協働のまちづくりの体制整備につきましては、町民と行政がそれぞれの役割と責任を分担しながら、ともにつくる協働のまちづくりに向けての行動計画を現在策定中であり、平成25年度は、それを実践していく段階に入ります。

また、多くの住民が主体的にまちづくりに参加し、意見等をまちづくりに反映できるよう、住民との直接対話によるまちづくり地域懇談会を引き続き実施し、住民と行政の意思疎通に努めてまいります。

さらに平成25年度からは、新たにまちづくり交付金を創設し、まちづくりの重要な担い手となる町民団体やボランティア団体等の自主的な活動に対して

支援を図ってまいりますし、NPO法人の育成に向けては、基礎知識から実践的な運営方法などに係る資料や情報等を提供し、新規設立を目指す団体への支援を進めてまいります。

男女共同参画の推進につきましては、「平泉町男女共同参画プラン」に基づき、男女共に幅広く浸透する意識啓発など各種講座の開催、相談事業、活動団体の支援などの事業を展開してまいります。

地域コミュニティの重要な役割を担っている行政区に対しましては、引き続き行政区総合補助金を活用しながら、自主的・主体的に取り組み地域活動を支援してまいります。

戦略2 やすらぎと文化のまちづくりの推進とその特色を活かした交流のまちづくり

戦略2は、やすらぎと文化のまちづくりの推進とその特色を活かした交流のまちづくりであります。

地域社会における支え合いの精神の希薄化や家庭内での介護能力、扶養能力の低下が指摘されている中、また東日本大震災の発生によりコミュニティの重要性が叫ばれる中で、町民が住

み慣れた地域で共に支え合いながら生きていることができるよう、地域福祉推進のための基本指針となる地域福祉計画を策定し、町民と行政が一体となった地域福祉体制づくりに努めてまいります。また、子育て支援につきまして、子ども・子育て関連法に基づき、「子ども・子育て支援事業計画」の策定に向けた調査を進めるとともに、子どもを安心して生み育てることができ環境づくりの施策を推進してまいります。

新平泉体育館の建設につきましては、「基本構想」「基本計画」に基づき、検討を進めてまいります。

地域農業の振興につきましては、平成24年度から進めている地域農業マスタープランを順次作成し、農業後継者や新規就農者の育成・確保をはじめ中心経営体への農地集積など地域農業を支援し、さらに水田農業の経営所得安定対策の円滑な推進と、農産物などの地域資源を活用・連携させた6次産業化や農業体験型グリーン・ツーリズムを推進してまいります。

主要施策

【注】この部分は主な事業を簡条書きで掲載します。

1 健康・福祉・子育て支援のまち

◎保健・医療

- ▽「健康ひらいずみ21」プランに基づいた各種健診や健康教育などの充実
- ▽がんの早期発見・早期治療による死亡率の減少
- ▽生活習慣病の一次予防
- ▽高齢者肺炎球菌ワクチン予防接種に係る公費助成
- ▽在宅当番医制事業、小児・成人夜間救急医療対策事業、第二次救急医療事業による広域での地域医療体制の充実

◎地域福祉

- ▽地域での見守りやつながりの支援強化と災害時要援護者支援プランの見直しを図り、災害時の支援強化を推進
- ▽社会福祉協議会などの連携・協力により、地域福祉活動の一層の推進
- ◎高齢者福祉
- ▽高齢者を地域で支援する体制づくりの強化
- ▽在宅介護の支援として、家族



グリーン・ツーリズムでの農業体験

し、本町の特徴である観光や農業と連携した特産品の開発・販売等を促進します。併せて、平成28年度の「道の駅」開業を目指し、国や県との諸条件の整備や管理運営団体の育成、農業団体等の支援を進めてまいります。また、経済波及効果や雇用創出力の高い製造業を中心とした企業の立地に向けて、県や関係機関の連携強化を図りながら迅速な企業情報の収集と誘致活動を実施してまいります。

戦略3 多くの町民が強く望んでいる安全・安心なまちづくりの推進

戦略3は、多くの町民が強く望んでいる安全・安心なまちづくりの推進であります。

介護手当、高齢者福祉サービス事業の充実

◎障がい者福祉

- ▽保健・医療・福祉サービスの提供、住まいや就労の場の確保など地域生活を支援する相談体制の強化
- ▽日中一時支援事業や移動支援事業の継続
- ◎子育て支援
- ▽長島保育所での保育時間の延長実施、保育サービスの充実
- ▽中学生までの医療費助成と小学生までの医療費無料化の継続
- ▽特定不妊治療費助成事業の周知
- ▽療育教室の開催日増

◎農業の振興

- ▽意欲と能力のある認定農業者の支援
- ▽農業後継者や新規就農者の育成・確保
- ▽農産加工品の販売ルートの開拓や経営指導、新たな加工特産品の開発や地域農産物のブランド化に向けた支援
- ▽道の駅における地域振興施設の運営組織の設立
- ▽農業体験型グリーン・ツーリ

2 魅力と活力にあふれる産業のまち

町民一人ひとりが生活習慣を見直し、「自分の健康は自分で守る」という認識と自覚を高めることを基本に、がん検診等各種健康診査や健康教室等による地域での健康づくり事業の充実を図るとともに、高齢者福祉においては、介護予防事業の充実や日常生活への支援を実施してまいります。

世界遺産まちづくりプロジェクト

次に、世界遺産まちづくりプ

ゾムの魅力を発信

◎畜産の振興

- ▽低農薬特別栽培米や環境保全型直接支援対策事業を活用した有機農業の推進
- ▽汚染牧草の再生、稲ワラや堆肥も含めた適正処理対策の推進
- ▽繁殖牛や肥育素牛への補助金の拡充
- ▽ブランド肉牛「いわて南牛」の安定供給地盤の確立
- ◎林業の振興
- ▽適正な森林整備や計画的的確な森林の保全
- ▽平泉古事の森事業による森林づくりの普及推進
- ◎商業の振興
- ▽「空き店舗対策事業補助金」を創設し、新規起業者を支援
- ▽「プレミアム商品券」の発行による消費拡大と地域経済活性化推進
- ▽平泉ブランド70品目をはじめ、平泉生まれの特産品・土産品などをアピールし、購買者の信頼を高め地場産業の活性化
- ◎工業の振興
- ▽中小企業の設備投資資金等における投資活動への支援
- ◎観光・交流の推進

プロジェクトについてであります。平成23年6月に世界遺産登録が実現し、国内外から多くの観光客にお越しただいております。平成24年の観光客の入込数は264万人となり、歴代2番目の記録となりました。

国内外からの多くの観光客に對しまして、何度でも気持ち良く本町を訪れていただけよう、受け入れ態勢の充実として、平泉観光案内所での案内業務の充実や臨時駐車場の確保と満空情報システムの運用、さらには巡回バスやシャトルバスなどの2次交通と連携した交通渋滞緩和対策に努めてまいります。

また、語り部タクシーや観光ガイドの育成・支援、さらには、官民協同で公衆無線LANの整備に努め、平泉ファンの増加に結びつけてまいります。

また、全国JRGグループ6社の協力により開催される「仙台・宮城デステイネーションキャンペーン」の実施や岩手県及び一関市、奥州市との実行委員会組織による世界遺産登録2周年を記念したイベントを開催するとともに、その効果を県内及び東北全体に波及できるよう世界遺産観光を推進してまいります。平泉スマートICの整備につ

受け入れ態勢の整備や2次交通の充実、情報発信機能の拡充など観光振興施策の推進

◎雇用対策の充実

- ▽非正規労働者、中高年齢者などの失業者に対して、雇用機会の創出等事業の実施
- ◎生涯学習社会の形成
- ▽自主的・自発的に学習活動の継続を図るための環境整備の推進
- ▽各種講座・教室の開設や図書館サービスの充実などを通じ、学習活動の支援強化
- ◎生涯スポーツの振興
- ▽地域の普及・啓発推進
- ▽第71回国民体育大会で本町が公開競技に内定しているパワリーフティングの会場準備の推進
- ◎幼児教育・学校教育の充実
- ▽英語検定等の補助を行い、学習意欲の醸成と保護者に対する経済的負担軽減の推進
- ▽小学校への読書推進員の配置とともに、町立図書館との連

きましては、関係機関と連携を取りながら、課題解決に努め、平成25年度中の事業申請を目指します。

「平泉の文化遺産」を核とする地域づくりを推進するため、「平泉ナンバー」を実現させる会」とともに、平成26年度の「平泉ナンバー」実現に向けた取り組みを推進します。また、先駆けて、県南の4市町で、7月には世界遺産登録2周年に合せて、新たに「平泉」をイメージしたデザインの新原機付自転車等のオリジナルナンバープレートの交付を行います。さらに、岩手県の記念日としての「(仮称)平泉の日」の制定に向け、民間団体と連携した取り組みを進めてまいります。

未来の平泉を担う子どもたちに対しましては、わくわく平泉学スクールや「郷土平泉学」学習の実施、さらにはときめき世界遺産塾の開催など学校教育・社会教育両面から多様な学習機会を提供し、「ふるさと平泉」を愛する心を育んでまいります。また、世界遺産追加登録に向けて暫定リストに登録された柳之御所遺跡と達谷窟につきましては、一関市・奥州市と連携し、早期追加登録を目指してまいります。



平泉学での写経体験

携により児童に必要な図書提供ができる環境整備

◎地域文化の振興

- ▽平泉学を一貫して学習できる体制を整え、世界遺産のまち平泉の価値を理解することのできる児童生徒の育成
- ◎文化遺産の保存と活用
- ▽遺産の価値や保護の重要性などの積極的発信
- ▽柳之御所遺跡と達谷窟の世界遺産拡張登録
- ▽国立博物館の誘致や平泉文化研究機関の設置要望
- ▽特別史跡「無量光院跡」の調査・整備

4 自然にやさしい 快適生活環境のまち

- ◎環境保全活動の推進
 - ▽省エネルギーの推進など環境保全に向けた取り組みの推進
 - ▽太陽光発電システムの一般家庭への設置補助の継続
 - ◎廃棄物処理対策の充実
 - ▽一般廃棄物処理の分別収集の徹底と減量化の推進
 - ▽不法投棄の監視強化やし尿収集・処理体制の充実による循環型社会の構築
 - ◎上水道・下水道の整備
 - ▽県道平泉停車場中尊寺線の既設老朽管の布設替
 - ▽有収率の向上と維持管理費の縮減、施設の長寿命化などによる経営の健全化推進
 - ▽祇園地区への下水道管の布設工事の継続
 - ▽農業集落排水施設の長寿命化の検討
 - ▽合併浄化槽設置に対する支援の継続
 - ◎公園・緑地・水辺の整備
 - ▽水辺プラザの適切な管理
 - ◎景観の保全・整備
 - ▽道路、河川などの環境整備の充実
 - ▽官民一体となった景観の保持
 - ▽社会情勢に併せた平泉町景観

5 定住と交流を支える 生活基盤のまち

- ◎道路・交通網の整備
 - ▽町道中学校線、祇園線、桐畑線、三貫線の継続整備
 - ▽町道新井田1号、2号、3号線の道路改良計画の検討
 - ◎住宅・市街地の整備
 - ▽木造住宅耐震診断事業や耐震改修事業、住宅リフォーム事業の継続実施
 - ▽東日本大震災被災者に対しての生活再建住宅支援事業や被災者住宅再建支援事業、被災宅地復旧補助事業の活用支援
 - ▽長寿命化計画に基づいて高田前住宅の外壁塗装工事の継続
 - ◎交通安全・防犯体制の充実
 - ▽交通事故死事故ゼロ継続日数のさらなる継続
 - ▽交通指導隊や交通安全母の会などの関係団体との連携推進
 - ◎消防・防災・救急体制の充実
 - ▽消防団員のさらなる装備品の充実強化
 - ▽常備消防や消防団、婦人消防協力隊との連携を強化し、消防力の一層の充実
 - ▽デジタル化防災行政無線や町地域防災計画の運用などによる地域防災力の向上

計画の見直しの検討

- ◎情報化の推進
 - ▽光ブロードバンドサービスの利用促進
 - ▽携帯端末を利用した観光情報や防災情報サービスなどの検討
- ◎消費者行政の充実
 - ▽広域的消費生活相談窓口専門の消費生活相談員の配置
 - ▽継続した啓発活動を行いトラブルの防止や消費生活の質的向上推進

6 みんなで進める 協働のまち

- ◎町民参加のまちづくりの推進
 - ▽町民と行政がそれぞれの役割と責任を分担しながら、ともにつくる協働のまちづくりの体制整備
 - ▽まちづくり地域懇談会を積極的に推進
 - ◎コミュニケーション活動・ボランティア活動の充実
 - ▽町民団体やボランティア団体などの自主的な活動に対する支援
 - ▽行政区が取り組む事業や活動に対しての支援
 - ◎男女共同参画社会の推進

おわりに

▽学校教育や生涯学習活動を通じた意識の醸成

▽各種講座の開催や女性のための相談事業、活動団体への支援

◎持続可能な自治体経営の推進

▽平泉町第3次行政改革プランに基づいた事務事業や組織機構の見直し、定員管理の適正化や職員の資質向上など自主性と自立性の高い自治体経営の推進

経済活動の一層の促進に向けて、関係機関と連携強化を図りながら、各種施策の推進に積極的に取り組んでまいります。

また、社会情勢が厳しさを増す中、本町の発展には、住民と行政が一体となって進める協働のまちづくりが不可欠です。多くの住民が主体的にまちづくりに参加し、意見をまちづくりに反映できるよう、住民と行政の意思疎通にさらに努めてまいります。

新平泉町総合計画に掲げる将来像の実現に向けて、山積する諸課題に対し、スピード感と行動力を持って積極的に取り組み、多くの魅力が感じられるまちづくりを町民の皆さまと一緒に築き上げてまいります。

今回、提案いたしました平成25年度平泉町一般会計予算・特別会計予算・企業会計予算並びにその他の議案につきまして、議員各位のご理解とご協力、そして町民の皆さま方の町政への参画を心からお願い申し上げます。私の施政方針の表明いたします。

平成25年3月5日
平泉町長 菅原 正義

柳之御所遺跡から 墨画折敷が出土

柳之御所遺跡の24年度調査で、擬人化されたカエルが描かれた折敷片が出土しました。

5×10センチ程度の小さい板片ですが、墨で描かれた絵が明瞭に残っています。擬人化されたカエルが右を向いて右手に扇、左手にススキを持って立っている様子がはっきりと分かります。残念ながら左半身の部分は欠損しており、どんな姿勢だったかは分かりません。隣にはカタカナの文字が記されていますが、薄くなり判読できていません。この資料は柳之御所遺跡の内側の堀跡から出土し、12世紀後半のものと考えています。

有名な国宝「鳥獣人物戯画」（京都高山寺蔵）では擬人化されたカエルや兎、猿が躍動する様子が描かれています。今回の資料はそれと時期的に近く、絵の内容も類似していることから、完全に同一の図柄はありませんが、関連をうかがわせる内容です。ただし、資料の絵の描き方の特徴は、絵仏師など専門家の運筆とは異なるとの評価もあり、今後の検討が必要です。

擬人化表現は全国的にも他に見つかっておらず「鳥獣人物戯画」に限定されます。当時の宮廷内で限定的に見られていた「鳥獣人物戯画」と類似した資料が、平泉で見つかったことは当時の平泉藤原氏の権力と文



柳之御所遺跡から出土した折敷（写真提供：県教育委員会）

化度の高さを改めて示すものとして貴重な発見になりました。

また平泉藤原氏の政庁柳之御所遺跡で見つかったことは、その評価にもつながる資料と考えています。

現在、資料は保護のため公開していませんが、保存処理を行った後、柳之御所資料館などで公開する予定です。

発掘最前線 117

—志羅山遺跡第105次調査—

見つかりました。いずれの溝も埋土からかわらげが出土していることから、12世紀の溝と考えられます。

今回の調査区周辺では、過去に平泉の南側を区画する溝や、道路側溝跡が見つかっています（左図面参照：14・46・66次調査）。見つかった2条の溝は、過去に見つかった溝の延長線上にあることから、平泉の南側を区画する溝もしくは道路側溝の一部になると考えています。

このように、調査区内の成果だけでなく、周辺の調査成果とあわせて見てみると、小規模な調査からでも大きな成果を得ることができます。日々の地道な調査とその成果の蓄積・公開が重要であると再認識させられた調査でした。



105次調査で見つかった北側の溝

平泉を掘る

平成24年度の第105次調査は、町道の工事に伴い太田川橋北西隣の堤防北側を調査しました。

調査の結果、12世紀の溝跡2条、井戸跡1基、時期不明の柱穴43個が見つかりました。

北側の溝は、幅39～66センチ、深さ6～24センチほどあり、東西方向に約12センチ見つかっています。南側の溝は、幅65～85センチ、深さ30～50センチほどあり、東西方向に約2.4センチ



今回の調査区周辺で見つかった遺構（枠内の黒塗りが今回見つかった溝。薄い網かけが道路側溝と区画溝）

まちの整備と発展へ 60億円

歳入

歳入を見ると、自主財源では町税や分損金、使用料など増が見込まれ、全体で9億6049万2千円と、前年度当初比5117万7千円の増額となりました。

依存財源では、再生可能エネルギー導入事業に伴う県支出金の増の一方で、東日本大震災に係る土木災害復旧事業終了に伴う国庫支出金の減や平泉中学校校舎改築事業などの大型建設事業に係る町債が減となることにより、全体で30億8950万8千円と、前年度当初比5617万7千円の減額となりました。

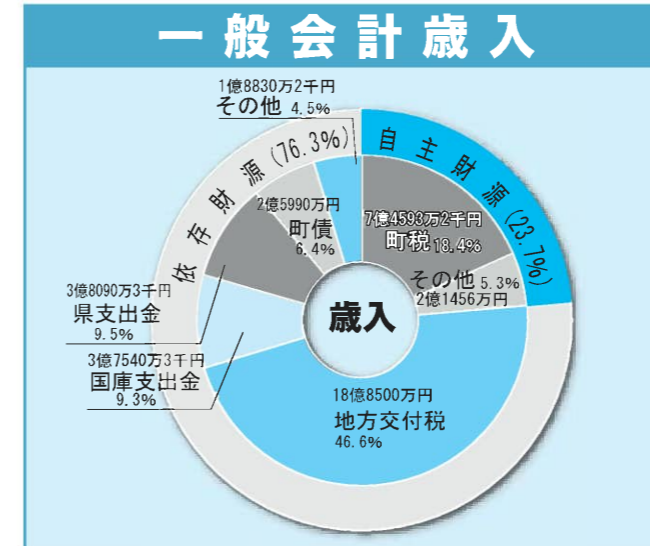

歳出

歳出を目的別に見ると、民生費が9億2603万3千円と最も大きな割合を占めています。次いで、教育費が6億1122万8千円、公債費が5億3354万6千円、土木費4億6954万3千円、総務費4億7415万5千円、以下衛生費、消防費、農林水産業費と続きます。

性質別に見ると、投資的経費は道路改良事業、特別史跡無量光院跡保存整備事業などの普通建設事業が4

億6597万2千円、災害復旧事業が621万6千円と、前年度当初比5607万5千円の減額となっています。

義務的経費については、公債費は5億3352万3千円と前年度当初比3034万4千円の減額となりました。人件費は給与の定期昇給と退職者負担金増により2012万9千円の増額、扶助費は保育所臨時職員賃金増などにより3660万2千円の増額となり、全体で19億6598万8千円と、前年度当初比で2638万7千円の増額となりました。

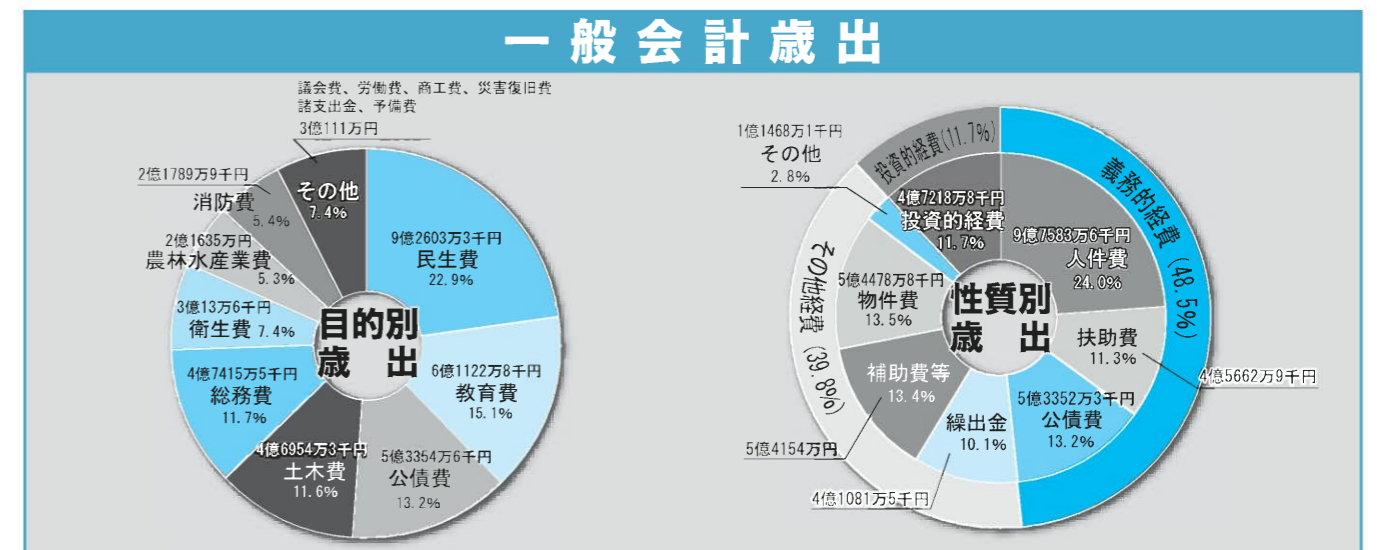

主な事業と予算額 (新)は新規事業)

投資事業	主要事業
<ul style="list-style-type: none"> 町道整備事業 (中学校線、祇園線、桐畑線、中学校倉町線、三貫線).....14,381万円 町道整備事業 (新井田1・2・3号線).....1,600万円 特別史跡無量光院跡保存修理事業.....8,050万円 観自在王院跡公有化事業.....6,292万円 再生可能エネルギー設備設置事業.....5,357万円 平泉遺跡群発掘調査事業.....2,030万円 平泉町体育館建設事業.....1,406万円 橋梁長寿命化事業.....1,200万円 生活再建住宅支援事業.....980万円 住宅リフォーム工事費助成事業.....820万円 	<ul style="list-style-type: none"> 緊急雇用創出事業.....8,676万円 中山間地域等直接支払制度事業.....4,775万円 がん等の検診事業.....1,809万円 景観形成推進事業.....1,792万円 町単独医療費助成事業.....1,101万円 放射線量低減化対策事業.....737万円 地域防災計画関連災害検証及び各種マニュアル作成事業.....707万円 道の駅整備事業.....552万円 世界遺産登録推進事業.....355万円 協働のまちづくり事業.....280万円
一部事務組合等負担金	<ul style="list-style-type: none"> 一関地区広域行政組合負担金 (環境衛生部門).....10,957万円 〃 (介護保険部門).....11,549万円 消防事務委託負担金.....12,612万円 給食事務委託負担金.....1,005万円 市町村総合事務組合負担金.....577万円

町債残高見込み

町債については、社会基盤や公共施設の整備などの財源として活用してきましたが、25年度末残高見込みは全会計合わせて95億6786万円で、町民1人当たりだと約116万円となります。

町債の活用にあたっては、将来の住民に過大な負担を残さないよう、財政運営の健全化に努めてまいります。

会計別	平成25年度	平成24年度	比較
一般会計	405,000	405,500	△ 500
国民健康保険特別会計	88,300	85,800	2,500
後期高齢者医療特別会計	6,830	6,720	110
健康福祉交流館特別会計	5,930	5,830	100
町営駐車場特別会計	8,190	8,100	90
下水道事業特別会計	35,960	36,040	△ 80
農業集落排水事業特別会計	5,960	6,020	△ 60
簡易水道事業特別会計	23,390	13,090	10,300
水道事業会計	3条予算 14,800	14,570	230
	4条予算 10,100	8,210	1,890
合計	604,460	589,880	14,580

会計別	平成25年度	平成24年度	比較
一般会計	515,674	530,664	△14,990
下水道事業特別会計	223,913	238,217	△14,304
農業集落排水事業特別会計	64,036	66,561	△ 2,525
簡易水道事業特別会計	53,156	56,859	△ 3,703
水道事業会計	100,007	102,810	△ 2,803
合計	956,786	995,111	△38,325

一般会計の町民1人当たりの予算額は**490,850円**(486,270円)となります。

民生費	教育費	公債費	土木費	総務費
112,233円 (110,667円)	74,079円 (70,869円)	64,664円 (67,621円)	56,907円 (53,976円)	57,466円 (52,809円)
衛生費	農林水産業費	消防費	労働費	その他
36,376円 (37,308円)	26,221円 (22,969円)	26,409円 (21,470円)	10,624円 (14,572円)	25,870円 (34,009円)

※平成25年3月1日現在の人口8,251人、()内は前年度の数値、平成24年3月1日現在の人口8,339人でそれぞれ計算



思い出を胸に巣立つ

幼稚園・保育所で卒園式・修了式



町立幼稚園と平泉保育所の卒園式・修了式が3月15日に、長島保育所の修了式が3月23日に行われました。

園児たち一人ひとりに卒園証書、修了証書が手渡されると「ありがとうございます」と元気に答え証書を受け取っていました。

お別れの言葉の呼びかけでは、全員が壇上に上がり、元気いっばいに呼び掛けを行う子や、涙を浮かべながらも一生懸命に呼び掛けを行う子など、幼稚園・保育所生活での思い出を振り返りながら園舎を巣立ちました。



お別れの言葉や歌を披露する園児たち（写真上・長島保育所、写真下・町立幼稚園と平泉保育所）

ILC誘致機運醸成へ

国際リニアコライダー講演会

国際リニアコライダー（ILC）講演会が3月19日、役場会議室で開かれました。

講演会では、東北大学院助教の石川明正さんが「ヒッグス粒子と国際リニアコライダー」と題して講演。物質に質量を与えるヒッグス粒子や、ILC計画の目的と仕組み、計画をめぐる国内外の動きや誘致に伴う波及効果などについて解説しました。

ILC計画をめぐるのは、国内で北上山地と九州の背振山地が候補地に挙がっており、今年の夏に国内に候補地が一本化されます。



国際リニアコライダーへの理解を深めた講演会

「働のまちづくり」講演会



コミュニティビジネスについて講演する柳井さん

コミュニティビジネスを考える

協働のまちづくり講演会

協働のまちづくり講演会が3月4日、平泉商工会館で開かれました。

東北学院大学教授の柳井雅也さんが「地域の力と合わせ技」と題して講演。柳井さんは協働のまちづくりに欠かせないコミュニティビジネスについて「地域の課題をみんなの力で解決していくひとつの方法」と話し、他地域での事例を紹介しながら協働のまちづくりへの理解と可能性を解説しました。

新しい御本尊を迎える

中尊寺本堂の新本尊開眼法要



厳粛に営まれた新本尊の開眼法要

中尊寺本堂の新本尊「丈六釈迦如来坐像」の開眼法要が3月24日、僧侶や檀信徒など約300人が列席して営まれました。

法要、感謝状贈呈に続き、謝辞を述べた山田俊和貫首は「ご本尊様の教えがあまねく世の中に及び、全ての人が幸せになり世の中が平穏であるよう一生懸命精進していく」と誓いを新たにしていました。

新本尊は高さ約2.7m、ヒノキの寄せ木作りに浄法寺産の漆を塗り重ね、その上から金箔を張って仕上げられています。平成21年から京都で造立が進められ、昨年11月に本尊の組み上げが完了、12月に仮開眼法要が営まれ、この日を迎えました。

新入学児童の交通安全に

交通安全母の会が黄色い帽子を贈呈

町交通安全母の会連合会（千葉千代子会長）は3月25日、交通安全活動の一環として、新入学児童用の黄色い帽子とランドセルカバーなどを町教育委員会に贈りました。

この日は千葉会長らが岩淵教育長のもとを訪れ「子どもたちを交通事故から守るため、役立ててください」と、平泉小学校53人分と長島小学校11人分の帽子とランドセルカバーを手渡しました。帽子とカバーは、平泉・長島両小学校の新1年生に配られ、児童の交通安全に役立てられます。

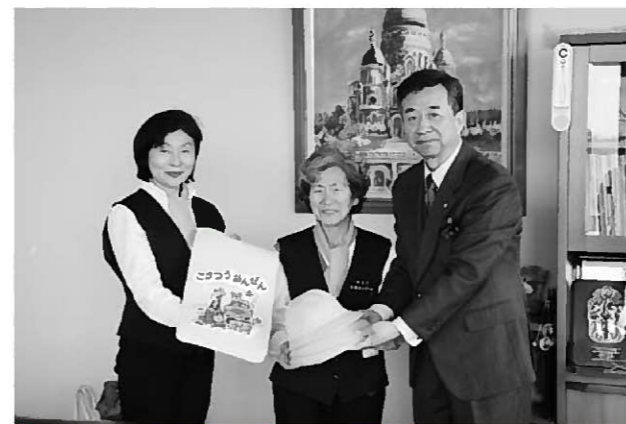

黄色い帽子などを手渡す千葉会長（写真中央）と小野寺副会長（写真左）



世界遺産の保護と地域の発展について講演する毛利さん

未来への伝承を大切に

世界遺産講演会

第13回世界遺産講演会と24年度町内遺跡発掘調査報告会が3月3日、ホテル武蔵坊で開催されました。

講演会では、元NHK解説委員でフリージャーナリストの毛利和雄さんが「世界遺産と暮らす」と題して講演。毛利さんは「世界遺産のまちに住む人たちが誇りを持ち、未来へ伝えていく気持ちを持つことが大切」と世界遺産の保護と地域発展に欠かせないポイントを話していました。

また講演後には、町内の遺跡調査報告も行われ、文化財への理解と意識の高揚が図られました。

放射線関連情報 一般宅地などの 放射線量低減化 対策を推進

町では、学校や保育所など子どもの生活環境や公共施設の除染がほぼ終了したことから、平成25年度からは一般宅地などの放射線量低減化対策を進めていきます。

一般住宅などの低減化対策については▽町内全域が対象となることと▽軒下や雨樋下など局所的に放射線量が高い箇所の対策などが中心になることから、宅地などの低減対策は所有者等に行っていたことを基本にしたいと考えています。町は簡易放射線測定器の貸し出しや低減対策の周知、資材の提供や用具の貸し出し、低減対策の相談やアドバイスなど、放射線量低減化に向けて地域を支援していきます。

実施に当たっては、次のような手順で一般宅地などの放射線量低減化対策を進めていきます。

■4月 ▽講習会の開催
▽区長会などへの説明

■5月

▽啓発チラシ全戸配布
▽行政区別放射線量の測定(3回目)

■5月5日 ▽一般宅地などの放射線量低減化対策支援(資材や用具の提供・貸し出し、低減対策の相談・支援など)

放射線量測定器を各行政区に1台ずつ貸し出していきますのでご利用ください。

問い合わせ先

▽放射線全般：放射線対策室
☎46-2125
▽農産物検査：農林振興課
☎46-5564

春の藤原まつり情報

義経公役に 俳優の 平岡祐太さん



5月3日に行われる春の藤原まつり「源義経公東下り行列」の源義経公役に、俳優の平岡祐太さん(28歳)が扮することが決まりました。

平岡さんは山口県出身。2002年度ジュノン・スーパーボーイコンテストでグランプリを受賞、2005年度の日本アカデミー賞では新人俳優賞を受賞。俳優としてテレビドラマや映画に多数出演しています。

◎生年月日/昭和59年9月1日 ◎身長/178㎝

4月から難病などの人も 障がい福祉サービスの 対象になります

平成25年4月から障害者総合支援法が施行され、障がい福祉サービス支給の範囲に難病などが加わります。

難病などで対象となる人は、身体障害者手帳の有無に関わらず、障がい福祉サービスの受給が可能になります。

詳しい手続きについては、保健センターまでお問い合わせください。

問い合わせ先…保健センター
☎46-5571

文化振興基金のお知らせ

町では、文化や観光の振興を図るため、中尊寺と毛越寺の協力をいただき、基金を創設(昭和62年度～)して事業を推進しています。

この基金は世界遺産登録効果を継続させ、観光客の誘客活動や受け入れ体制整備などに活用していきます。

25～27年度の3カ年の拠出金額は下表の通りです。

	25年度	26年度	27年度	計
平泉町	10,000	10,000	10,000	30,000
中尊寺	6,000	6,000	6,000	18,000
毛越寺	4,000	4,000	4,000	12,000

問い合わせ先…観光商工課 ☎46-5572

町広報誌の広告を募集します

町では毎月1回、1日に発行している町広報紙「広報ひらいずみ」に掲載する有料広告を募集します。

企業、事業所、商店などの宣伝や求人広告、イベント告知などさまざまな用途にご活用ください。

◎規格…▷区画A=縦約4.5cm×横約8.8cm、単色(黒)刷り

▷区画B=縦約4.5cm×横約17.9cm、単色(黒)刷り

◎掲載料…▷区画A=1回当たり1万円

▷区画B=1回当たり2万円(区画Aの2つ分)

◎掲載期間…広報紙の各号1回(複数回の掲載も可)



※詳しい内容については町ホームページをご覧ください。

申し込み・問い合わせ先

総務企画課 ☎46-5578

一般宅地などにおける 放射線量低減化対策 講習会を開催します

一般宅地などにおける放射線量低減化の方法や町の支援策について、講習会を下記の通り開催しますのでご参加ください。

■日時と場所

▷4月23日(火) 18:30～

役場201会議室 (対象…平泉地区住民)

▷4月24日(水) 18:30～

長島公民館 (対象…長島地区住民)

■講師…環境省除染情報プラザ職員

■問い合わせ先…放射線対策室 ☎46-2125

【表2】町内農産物などの測定結果

品目	産地	測定件数	放射性セシウム134と137の合計値(ベクレル/kg)	備考
ふきのとう	長島	1	不検出<20	

▷測定日は2月28日

▷本測定はNaIシンチレーション検出器を使用しています。

▷「不検出<20」は放射性物質が検出定量下限値未満であることを示します。検出下限値は1kg当たり20ベクレルです。

【表1】定点地点放射線量測定結果

単位：マイクロシーベルト/時

測定場所	測定高		
	5センチ	50センチ	1メートル
平泉中学校(校庭)	0.05	0.05	0.05
平泉小学校(校庭)	0.05	0.05	0.05
長島小学校(校庭)	0.04	0.05	0.04
二葉きらり園(園庭)	0.06	0.06	0.06
長島保育所(園庭)	0.06	0.06	0.06
平泉駅(駐輪場付近)	0.16	0.14	0.15
中尊寺駐車場(トイレ付近)	0.08	0.09	0.08
毛越寺駐車場(トイレ付近)	0.17	0.16	0.16
志羅山児童館(砂場付近)	0.09	0.09	0.09
瀬原公民館(神社前)	0.16	0.16	0.15
2区公民館(玄関前)	0.11	0.11	0.09
戸河内コミュニティセンター(グラウンド)	0.05	0.05	0.05
4区ふれあいセンター(玄関前)	0.10	0.09	0.07
下達谷公民館(玄関前)	0.07	0.07	0.08
河原商店(十字路付近)	0.18	0.16	0.15
7区公民館(駐車場中央)	0.21	0.18	0.18
第3分団(屯所前)	0.08	0.08	0.08
佐野公民館(玄関前)	0.14	0.08	0.09
祇園公民館(玄関前)	0.13	0.13	0.12
11区公民館(玄関前)	0.19	0.19	0.16
12区公民館(玄関前)	0.13	0.10	0.08
義経堂駐車場(町有地分)	0.13	0.14	0.13
14区公民館(玄関前)	0.10	0.11	0.12
長部地区交流センター(入口付近)	0.12	0.11	0.10
16区公民館(玄関前)	0.14	0.12	0.11
俄坂公民館(玄関前)	0.14	0.15	0.12
18区公民館(玄関前)	0.23	0.19	0.15
コミュニティセンター-悠悠(玄関前)	0.18	0.12	0.11
20区コミュニティセンター(玄関前)	0.17	0.14	0.13
21区ふれあいセンター(玄関前)	0.14	0.10	0.09
観自在王院跡(★)	0.19	0.19	0.18
金鶏山(★)	0.15	0.15	0.14
無量光院跡(★)	0.16	0.15	0.14

▷測定日は3月1日～7日

▷冬期間は雪の影響のため、放射線が遮蔽されて低い数値になる場合があります。

▷★印の場所は、それぞれ4～5地点ほど計測し高さ毎にそれぞれ平均した数値です。

▷本測定は掘場Radi PA-1000を使用しています。

農地の現状変更届の指導要綱を見直しました

問い合わせ先：農業委員会 ☎46-5567

農業委員会では、農地転用許可が不要とされる盛土・切土などによる農地の形状変更について、届出など必要な事項を指導要綱で定めています。

今回、農地の効率的な利用を図るとともに、周辺土地への悪影響を防止するため、全面的に見直しを行い、4月1日から実施します。

- ①現状変更を行う事業主(耕作者)の責務事項を明確にしました。
- ②工事を行う期間は最長で6カ月以内とし、延長する場合も最大6カ月(通算1年以内)としました。

※ 工期内に完了しないと見込まれる場合は、一時転用申請の手続きが必要です。

③農機具庫などの農業用施設用地(200㎡未満に限る)とする場合も計画図(平面図、配置図)を添付した現状変更届の提出が必要で

- ④届出を提出する場合は、前もって地区担当農業委員の現地確認を受けていただきます。
- ⑤届出に当たっては、隣接農地所有者等の同意が必要です。

保育ボランティアを募集します

問い合わせ先：平泉保育所 ☎46-2767

平泉保育所では、保育ボランティアを募集しています。現在7人が登録し、毎週土曜日の9時から12時までと新入園児が集団生活に慣れるまでの期間お手伝いをいただいています。

子どもたちと一緒に遊び、楽しい時間を過ごしてみたいと思ってる人であればどなたでも参加できる内容です。詳しい内容や申し込みは、平泉保育所までご連絡ください。

4月21日(日)は一斉清掃の日

問い合わせ先：町民福祉課 ☎46-5562

みんなで協力して、公衆衛生の向上を図り、清潔で住みよい町にしましょう。

■清掃場所：住宅周辺、道路、河川、公園など

※ 地区によって、清掃場所や時間が異なります。詳細は、各行政区や班の指示に従ってください。

■ごみの排出先と排出方法

▽集めたごみは各地区の集積所にお願います。

▽燃やすごみや燃やさないごみなどに分類し「指定袋」に入れてください。

■分別区分

▽びん：汚れが取れないものは「燃やせないごみ」に分別してください。

▽ペットボトル：汚れの取れないものは、「燃やすごみ」に分別してください。

▽缶：汚れの取れない缶は「燃やせないごみ」に分別してください。

▽スプレー缶：材質、汚れの取れないもの等に関わらず、穴を開けて「缶」に分別してください。

▽プラスチック製容器包装、発泡

スチロール、食品トレイ：汚れの取れないものは「燃やすごみ」に分別してください。

■一般家庭ごみの区別

▽一般家庭ごみと区分するため、一斉清掃で回収した袋にはマジックなどで「一斉清掃」と必ず記入し一斉清掃と分かるようにしてください。(記入がない場合にはルール違反ごみのステッカーが貼られる場合があります)

■不法投棄の取り扱い

▽不法投棄による粗大ごみなどを発見した場合には、回収しないで現状のまま、町民福祉課または駐在所まで連絡してください。(法律により罰則を適用)

■回収

▽集められたごみは業者が収集運搬します。一般家庭ごみの収集日に回収しますので、その間、集積所にごみが残っている場合があります。

▽側溝清掃などによる土砂、汚泥については回収できません。



育英資金の貸し付けを行っています

申し込み・問い合わせ先：教育委員会 ☎46-5576

■出願資格

町内に住所を有する人の子弟で、高等学校、国立高等専門学校、大学およびこれに準ずる各種学校に在学し、経済的な理由により修学が困難な人

■受付期間

4月10日(水)～5月10日(金)

■提出書類

▽育英資金貸付願書(現在の学部・学科を志望した理由、将来の目標などについての作文を添付)

▽住民票(願出人と保護者分)

▽在学証明書

▽所得証明書(家族の所得証明書か源泉徴収票の写し)

■貸付金

- ①高校Ⅱ月額1万円以内
- ②高専Ⅱ月額1万7千円以内
- ③大学Ⅱ月額3万9千円以内

■貸付期間：平成25年4月から

■貸付決定：選考委員会を経て町長が決定します。

町民農園の利用者募集

問い合わせ先：建設水道課 ☎46-5569

■募集区画

6区画

■農園場所

平泉地区水辺プラザ内

■区画面積

約300平方メートル

■利用期間

1年(更新可能)

■利用条件

- ①町民農園利用者会(年会費1千円)へ入会し、高館橋下流側水辺プラザの環境管理(除草、水害後のゴミ撤去等)などを実施すること
- ②町内の個人、団体であること
- ③農園における作物の栽培は、

自家消費の物に限定すること

■申し込み方法

町民農園利用許可申請書を北上川治水対策室(建設水道課内)に提出してください。申請書は、北上川治水対策室にあります。

■申込期限

4月26日(金)

※申し込みが多数ある場合は抽選となります。

■その他：浸水の可能性がある場所でもあるため、畑地への給水や農機具格納などの施設は設置できません。(畑作業駐車場あり)

春の狂犬病予防注射

問い合わせ先：保健センター ☎46-5571

「狂犬病予防法」により、狂犬病予防注射は年1回の接種が義務づけられています。

■日時

左表の通り

■接種対象

生後91日以上の子犬

■料金

3100円(おつりのない)

▽注射時には、保健センターから送付されるハガキと注射料金を忘れずに持参してください。

▽注射中に犬が逃げ出すことのないように準備をお願いします。

▽訪問注射を希望する場合や期間中に注射を受けられない場合は、後日動物病院に連絡の上、接種してください。

▽排泄物の処理は、飼い主が責任を持って行ってください。

▽訪問注射を希望する場合や期間中に注射を受けられない場合は、後日動物病院に連絡の上、接種してください。

犬の登録も忘れずに

当日、注射会場では犬の登録も実施します。登録料は3千円(注射料金と別途)です。

予防注射日程

期日	場 所	時 間
4月8日(月)	14区公民館	9:00~9:15
	長部地区交流センター	9:30~9:45
	小島神社鳥居付近	10:00~10:15
	20区コミュニティセンター	10:30~10:40
	旧小島小学校付近	10:55~11:10
4月9日(火)	長島体育館	11:25~11:55
	大佐公民館	9:00~9:15
	佐野公民館	9:30~9:40
	祇園公民館	9:50~10:00
	12区町浄水場付近	10:15~10:30
4月10日(水)	13区公民館	10:45~11:00
	2区公民館	11:15~11:30
	瀬原屯所付近	11:45~11:55
	3区雷神社付近	9:00~9:05
	戸河内コミュニティセンター	9:20~9:25
4月10日(水)	小野寺誠吉様宅付近	9:40~9:45
	4区ふれあいセンター	10:00~10:10
	5区公民館	10:25~10:35
	6区河原橋付近	10:50~11:00
	7区公民館	11:15~11:25
町保健センター	11:40~12:10	

平成25年度 職員体制

◎課長級の異動

4月1日付けで町職員の人事異動を発令しました。新体制となった職員配置は次の通りです。

※「(兼)」は兼務を、「(併)」は併任を指します。
※小中学校は、町職員のみ掲載しています。



農林振興課長
農業委員会事務局長併任
石川 二三夫



町公民館主幹
今野 智夫

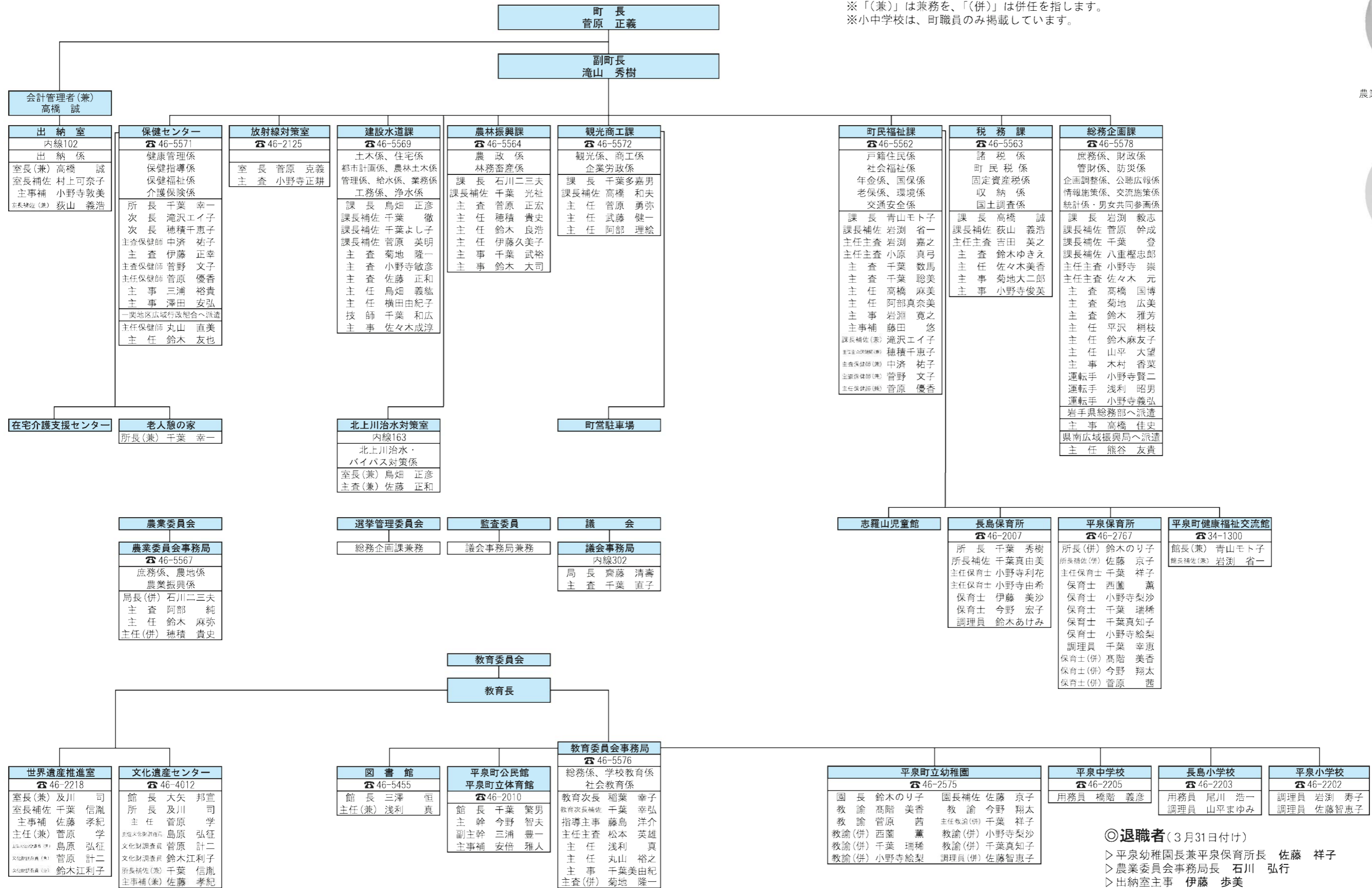

◎退職者(3月31日付け)

- ▷平泉幼稚園長兼平泉保育所長 佐藤 祥子
- ▷農業委員会事務局長 石川 弘行
- ▷出納室主事 伊藤 歩美

◎派遣終了(3月31日付け)

- ▷世界遺産推進室主任 小山 充(一関市へ)



むし歯のない 3歳児

このコーナーでは、町の健康診査で「むし歯のない3歳児」として表彰されたお子さんをご紹介します。
付き添いの保護者の方から、むし歯ゼロへの取り組みなどをお聞きました。



菅原 海

「夜に仕上げ磨きをしています。お兄ちゃんも3歳と5歳で受賞しました」



齋藤 綱樹くん

「ジュース類は飲ませていません。夜の仕上げ磨きは必ずしています」



春日谷由奈

「毎夜仕上げ磨きをし、ジュースのかわりに牛乳を飲んでます」



橋階 莉愛

「朝と夜仕上げ磨きをしています。時間を決めておやつをあげています」



栗生澤夏央

「好きなおやつはせんべいです。和食中心で育てています」

健◎康 ホットライン

■問い合わせ先 保健センター TEL 46-5571
e-mail:hoken@town.hiraizumi.iwate.jp

健康寿命をのびます

～まちの健康づくり計画～

町では、町民皆さんの健康づくりの指針として「健康ひらいずみ21」を策定しています。本年度から10年間を第2次計画としてスタートしました。

町民の皆さんが健康で明るく元気に暮らせるよう、また種々の健康問題を解決していくために、自分の健康は自分で守るという意識を持つとともに、地域社会で支援していくという理念で健康づくりを進めていきます。

8つの重点項目

- ① 平泉町の平均寿命は男77・7歳、女85・7歳と年々伸びています。病気などが原因で日常生活で不自由な思いをする期間（不健康な期間）があつては、せっかくの長寿をはたつと過ごせなくなりません。そこで、第2次計画では、「健康寿命をのびます」ことを全体目標に掲げ、次の8つの項目を町民の皆さんと重点的に取り組み、健康づくりを推進していきます。
- ② 生活習慣病（がん・循環器疾患・糖尿病）
- ③ 栄養・食生活
- ④ 身体活動・運動

- ④ たばこ健康
- ⑤ 歯・口腔の健康
- ⑥ こころの健康
- ⑦ 次世代の健康
- ⑧ 介護予防

本年度は「①生活習慣病（がん）」と「②栄養・食生活」を重点取り組み項目として、検診受診による早期発見・早期治療、好ましい食生活習慣の定着や生活習慣病予防のための食生活習慣の改善を普及していきます。

検診（健診）を受けましょう

町では、年間に実施する検診の申し込みを年度初めに一括で取りまとめます。4月上旬に各行政区の保健推進員を通じて各世帯に申込書を配布し、後日回収に伺います。
どの検診も休日を入れた日程となつていきますので、休日を利用して受診できます。
またがん検診などは、年齢により無料クーポン券が活用できたり、50歳節目無料券などもありますので、検診内容を確認して申し込んでください。



子育ての広場

子育て支援センターでは、さまざまな活動を予定し、会員を募っています。

園開放 毎週月～金曜日

自由に遊具で遊んだり、幼稚園・保育所のお友だちと一緒に遊んだりします。

対象：0歳から就学前の在宅児
場所と時間
▽子育て支援センター（平泉保育所内）

9時30分～14時30分
▽長島保育所（毎週水曜日）
9時30分～11時

園庭開放 毎週月～金曜日

二葉きらり園の園庭を開放しています。遊具などで自由に遊ぶことができます。

健康手帳交付のお知らせ

町では健康増進法に基づき、40歳以上の人に対して「健康手帳」を交付しています。この健康手帳は、特定健診や各種がん検診の結果などを記録し、健康の保持増進に役立てていただくものです。

今年40歳となる（昭和48年生まれ）人には、各地区の保健推進員を通じて配付します。

それ以外の人で交付を希望する場合は、保健センターにお越しください。即日、交付します。

問い合わせ先…保健センター
☎46-5571



「がっちり！エクササイズ講座」受講生募集

青壮年期の生活習慣病予防や健康づくりを目的としたエクササイズ講座です。奮ってご参加ください。

- 日時…▷1回目 4月25日(木)
- ▷2回目 5月9日(木)
- ▷3回目 5月23日(木)
- ▷4回目 6月6日(木)
- ※時間はいずれも18:30～20:00（受け付け18:00～）
受け付け後血圧測定などを行います。

- 場所…保健センター
- 内容…エアロビクスエクササイズ
- 講師…フィットネスインストラクター
高橋理恵さん

- 対象…おおむね65歳未満の町民
- 募集人数…15人（定員になり次第募集は終了します）

- 持ち物…ズック、タオル、飲み物
- 問い合わせ先…保健センター ☎46-5571

4月の予定

- ◎園開放日（園庭・園舎）
▽子育て支援センター
毎週月～金曜日
※9日（火）は入園式の為なし
▽長島保育所 毎週水曜日
- ◎のびのび広場
◎音楽サークル
◎おひさま教室①
◎おひさま教室②
◎なかよしサロン
◎のびのびクラブ
◎ピヨピヨ広場
◎おひさま教室②
◎おひさま教室①
◎給食試食会
◎おひさま教室①
- 24日（水）
- 24日（水）
- 19日（金）
- 17日（水）
- 16日（火）
- 12日（金）
- 12日（金）
- 11日（水）
- 6日（土）
- 2日（火）



昨年のおひのびクラブの様子（いも掘り会）

詳しい活動内容・日程・場所については各施設、または子育て支援センター（平泉保育所内 ☎46-2767）までお問い合わせください。



平泉小学校

☎46-2202

歩きだそう、大地を強くふみしめて

3月19日、卒業式が行われました。53名の卒業生たちは、6年間の思いを胸に堂々と式に臨みまし。歩きだそう、大地を強くふみしめて。別れの言葉は、感謝と決意に満ちあふれた感動的なものとなりました。



別れの言葉を述べる卒業生

合唱「友達でいようね」「旅立ちの日」では、6年間の集大成にふさわしい自信と希望に満ちた晴れやかな表情をみることができました。自分の課題と目標に向けてひたむきに努力し、着実に成長してきた6年生は、下級生たちにとって頼りになるあこがれの存在でした。式に出席した4、5年生は、6年生の晴れやかな姿を見て「次は自分たちががんばる番だ」ということをひしひしと感じているようでした。

大震災や悪天候の影響で、藤原まつりでマーチングのパレードを披露することができなかった悔しさは残りましたが、その思いは後輩たちにとってバトンは着実につながら、4月から新たな平泉小学校の歴史がより深く豊かに刻まれていくことでしょう。

長島小学校

☎46-2203

ありがとうございます つよくなつてくうへん

去る3月19日「第36回卒業証書授与式」を挙行しました。副町長をはじめ、たくさんの方の来賓の皆さまに見守られながら、感動のうちに22名の6年生が小学校を巣立ちました。

振り返ると、24年度は、東日本大震災からの復興をきっかけ、春の藤原まつりの実施、運動会、全校炊事遠足、吹奏楽祭、学習発表会、さらに長島消防クラブの活動や地域の行事への合奏団の参加など、たくさんの方の行事を予定通り行うことができました。

その都度、子どもたちの成長を確かめることもできました。どの活動をとっても、保護者の皆さまはもちろん、地域の皆さまに支えられ、見守られながら実施できたこと感謝申し上げます。1年



小学校生活を振り返る卒業生

間本当にありがとうございます。25年度は4月5日に始業式、8日には11名のかわいい1年生を迎え、入学式を行う予定です。全校で85名。子どもたちの豊かな成長のために、教職員一丸となって、指導に励んでまいりますので、皆さま方の変わりぬぐご支援・ご協力をよろしくお願ひします。

平泉中学校

☎46-2205

希望の明日へ： 感謝と新たな決意をこめて

第37回卒業式が3月13日に挙行されました。生徒会長の野呂歩希さんは答辞で「1年のときに起こった大震災では、命あることの意味を深く考え、一日一日を大切に生きたいと思いました。最高学年では、今までにない伝説を創ろうと仲間と手を携えて頑張りました。夢に向かって、未来への一歩を力強く踏み出します」と話しました。

その後、学級ごとに保護者参観の中で、最後の学活が行われました。A組担任の佐川晴美先生は「過去は振り返らずに、未来に向かってしっかり歩んでください。苦しいときには話をしに来てください」と愛情を込めて話しました。



在校生に見送られ学舎を後にする卒業生

クラス全員から担任への卒業証書というサプライズもありました。B組担任の高橋淳先生は「大きな夢をもって。夢は大きければ大きいほどいい。しぼんでしまっても、もともと大きければ必ず残る」と話し、辛いことがあっても希望を持って欲しいという願いを込めてトランペットを手にしました。「見上げてごらん夜の星を」の優しい音色が教室に響きわたりました。

そして、67名が後輩のメールの中、平泉中学校を晴れやかに巣立ちました。

(仮称)平泉町立平泉体育館建設基本構想・基本計画(最終案)を概ね了承

新町立体育館建設検討委員会

第6回新平泉町立体育館建設検討委員会(佐藤敏雄委員長、委員15人)が3月18日、町役場で開催されました。



岩淵教育長に提言書を提出する佐藤委員長

最終回となる同日には委員13名が出席。「(仮称)平泉町立平泉体育館建設基本構想・基本計画」の最終案について協議し、総合的意見を申し添え概ね了承されました。

各委員からの意見など発言の後、同委員会としての提言が取りまとめられ、佐藤委員長から岩淵教育長へ提言書が提出されました。

同構想・計画(最終案)と提言書における総合的意見の概要は次の通りです。

- 1 建設基本構想・基本計画(最終案)の概要
- 2 建設場所：祇園地区 約4000㎡
- 3 延床面積：約2100㎡
- 4 総事業費：約8億3千万円

2 提言書での総合的意見

◎事業年次：平成25年度(基本設計)～平成27年度(建設工事)

◎財源に余裕を持った計画をされると共に、比較的財政規模の小さな本町の財政状況に配慮されたい。

◎充分な住民理解を得ながら事業を推進されたい。

町では、今後各行政区を対象とした地域懇談会で、同構想・計画(最終案)をもとに町民のみなさんと意見交換を行うこととしておりますので、ぜひともご参加ください。

町内の愛好者が交流

ひらいずみエンジョイフットサル2013

町フットボール協会主催のひらいずみエンジョイフットサル大会が3月3日、平泉中学校体育館で開催されました。

昨年に続き、町内で活動するフットサル愛好者の交流を目的に企画された同大会。男女混合ミックスの部に7チームが出場し、約100人の参加者は交流を深めました。

決勝は、KFCが4-2でFC53に競り勝ち、見事優勝を果たしました。



大会2連覇を果たしたKFCチーム

長島体育館と

町営テニスコートに

管理人を時間配置

4月から町立長島体育館と町営テニスコートに管理人を時間配置します。長島体育館では、長島地区のかぎ貸し出し所の役割も果たします。

施設ごとの管理人の役割と配置時間は次の通りです。

1 施設ごとの管理人の役割

◎長島体育館管理人
長島体育館、長島球場の管理と長島小学校、長島公民館のか

スポ少紹介 平泉 GOLDEN KID'S ミニバススポ少



平泉ミニバススポ少のメンバー

今後の成長に期待を寄せていました。

ぎの貸し出しを行います。

◎町営テニスコート管理人

町営テニスコート、平泉中学校夜間照明の管理を行います。

2 管理人の配置時間

▽平日 16時30分～21時

▽休日 9時～21時

なお体育施設を利用する際は、戸締りや後片付け、かぎの返却時間などルールを正しく守り、みんなで気持ちよく利用しましょう。

詳しくは教育委員会までお問い合わせください。

◆今月の受講生募集

健康マージャン教室

指先を使い、頭で考え、仲間と交流することにより、脳の活性化と認知症を防止する健康マージャン教室を開催します。奮ってご参加ください!!

【全6回、毎週火曜日開催】

期 日…4月23日～5月28日

時 間…9:00～12:00

場 所…町公民館2階和室

内 容…健康マージャン

対 象…おおむね60歳以上の町民

参加費…1,000円

定 員…16人

締 切…定員になり次第

ゴルフ・ワンポイントレッスン教室

老若男女問わず参加できるスポーツ「ゴルフ」のワンポイントレッスンです。

【全8回、毎週金曜日開催】

期 日…5月10日～6月21日

★特別講習★…6月24日(月)

講 師…滝沢正人さん(平泉町)

伊藤清博さん(奥州市)

時 間…18:30～20:30

場 所…前沢インターゴルフガーデン2階(第1回～7回)

みちのく古都カントリー

クラブ(第8回)

内 容…ゴルフのレッスン

対 象…町民と町内在勤者

参加費…2,000円

定 員…20人

締 切…定員なり次第

備 考…6月24日(月)はコースで

レッスンをを行います。



ゴルフ教室の様子

登山教室

毎年好評の登山教室。美しい木々・風景を見ながら、楽しく歩いてみませんか。

【全4回シリーズ】

対 象…町民と町内在勤者

講 師…緑を守り育てる一関森木

会議 千葉一男さん

参加費…500円(1回ごと)

定 員…先着20人(開催地ごと)

申込期限…4月17日(水)

開催日と場所

▷5月12日(日)…仙人山

(北上市・中級)

▷6月29日(土)…焼石岳

(奥州市・中級)

▷9月28日(土)…一切経山

(福島県・初級)

★特別講座上級編★

▷7月26日(金)…岩手山

(岩手県・上級)

ガーデニング教室

寄せ植え講習やオープンガーデン見学など庭造り情報が満載の教室です。

【全5回シリーズ】

対 象…町民と町内在勤者

参加費…1,000円(初回のみ)

※材料費は別途徴収

定 員…先着20人

申込期限…4月12日(金)

開催日と場所

▷4月27日(土)…ガーデン見学会

場所…花きセンター

▷5月26日(日)…ガーデン見学会

場所…花工房らら倶楽部

ガーデンプランツ工藤

▷6月22日(土)…寄せ植え講習会

見学会

場所…泉ボタニカルガーデン

▷7月7日(日)…寄せ植え講習会

見学会

場所…オープンガーデン奥州

▷10月26日(土)…寄せ植え講習会

見学会

場所…苗工房かつやまハウス

◆今後の予定

今後の事業予定をお知らせします。募集については後日広報やチラシなどで行います。

わんぱく塾

学校では体験できない事を子どもたちに学ばせる塾です。

【全8回シリーズ】

期 日…5月中旬～12月上旬

時 間…その都度

場 所…その都度

内 容…自然体験・宿泊体験他

対 象…小学校4年～6年

参加費…実費徴収

※詳細は、後日小学校に配布する募集チラシをご覧ください。



昨年度のわんぱく塾の様子

健康ウォーキング教室

歴史のある道をみんなと一緒に歩いてみませんか?

【全4回シリーズ】

期 日…5月下旬～10月中旬

時 間…その都度

場 所…伝説義経北コース他

講 師…ボランティアガイド他

内 容…東北自然歩道「新奥の細道」のウォーキング

対 象…一般町民

参加費…実費徴収

一ひとこと

寒さも少し和らぎ、春を感じられる季節になりました。公民館事業も4月から本格的に始まります。

事業もさまざま開催していく予定ですので、本年度においても多くのご参加を心からお待ちしております。

今月のテーマ展示

「ほっと、ひと息」

忙しい季節に心の余裕が持てる本を60冊揃えました。



「つれづれノート」

銀色夏生/角川書店

日々の生活で感じたことなどを綴った絵・写真付きの日記風エッセイ。



「週末のリセットごはん」

浜内千波/アスコム

平日にたまった毒素を抜いて、休日の中をきれいにするレシピを紹介。

4月の休館日

◎毎週月曜日

◎26日(金) 館内整理日

新着図書

- ▶「采配」 落合博満/ダイヤモンド社
 - ▶「坂木司リクエスト!和菓子のアンソロジー」 小川一水/光文社
 - ▶「ぼくらの七日間戦争」 宗田理/ポプラ社
 - ▶「このフクロウったら!このブタったら!」 石原洋子/家の光協会
 - ▶「ノラネコぐんだんパンこじょう」 工藤ノリコ/白泉社
- 一ほか約60冊

4月の行事予定

- ▶ピヨピヨ広場/17日(水)/9カ月児への絵本紹介
- ▶おはなし会/20日(土)10:00～/町立図書館児童コーナー/図書館職員による読み聞かせ
- ▶こどもの読書週間/23日(火)～5月12日(日)

親しみがふくらむ環境づくりに努めます

昨年度は、大変多くの皆さまに図書館をご利用いただき、心よりお礼申し上げます。

来館者の増加に加え、特に貸出し冊数は過去最高を更新し、初めて2万冊の大台を超えることができました。電算システムの導入効果など、さまざまな要因が考えられますが、さらに本年度は一般成人層の新規利用者の開拓とともに、「子どもが本に親しめる環境づくり」を大きなスローガンに掲げながら努力してまいりますので、よろしくお願い申し上げます。

子どもの読書活動推進に向けて ～図書館等担当職員連絡会議から～

2月25日、当館職員と小・中学校図書担当の先生方、各学校図書ボランティアの皆さんが一堂に会して図書運営における成果や課題についての情報交換会を開きました。

それぞれの領域に係る話し合いを通じて、図書業務に携わるスタッフの存在意義が改めて認識された機会となり、今後は、お互いにより緊密な連携と協力を図りながら、子どもたちの活発な読書活動の推進に向けて取り組んで行くこととなりました。

新コーナー〈4月〉おすすめの児童図書・紙芝居

今月号から、児童の皆さんにぜひ読んでもらいたいお勧めの図書・紙芝居を紹介していきます。ぜひ読んでみてください!!

【おすすめ図書】

☆「めざめのもりのいちだいじ」 ふくざわゆみこ/福音館書店

☆「春はあけぼの」 たんじあきこ/ほるぷ出版

【おすすめ紙芝居】

☆「こどものひはおおさわぎ!」 鈴木アツコ/教育画劇



「まぐらのせんになん そこのあなたの巻」
かがくいひろし/佼成社
謎の穴にはまった動物たち。う～む、もう「そこのあなた」に頼むしか…。



「まぐら朗らかなれ、誰もみな」

アーネスト・ヘミングウェイ / スイッチ・パブリッシング
誰よりもシンプルな言葉で、誰よりも深い世界を描く。新訳で贈る短篇集。

2月の利用状況

- ▶入館者数=1,218人
- ▶図書資料貸出数=1,821冊
- ▶視聴覚資料貸出数=60巻
- ▶リクエスト数=5件
- ▶予約冊数=30冊
- ▶レファレンス件数=2件

戸籍の窓

(2/21～3/20届出分)

◆人口の動き 3月1日現在

男	3,987 (+3人)	転入	12 (2月中)
女	4,264 (-2人)	転出	10 (2月中)
人口	8,251 (+1人)	出生	6 (2月中)
世帯	2,614 (-3世帯)	死亡	7 (2月中)

※ () 内は前月からの増減

ご寄付ありがとうございました

●町へ

《ふるさと応援寄付基金》

中尊寺(戸河内線側溝布設替工事へ)・・・5,000,000円

《世界遺産推進基金》

アイビー株式会社・・・162,000円

▶ふるさと応援寄付基金
で整備された戸河内線



4月の納期

◎納期限・・・4月30日(火)

▷固定資産税(第1期)

▷軽自動車税

ダイヤルイン(各部署へ直通です)

- ◆町民福祉課 ☎46-5562
- ◆税務課 ☎46-5563
- ◆放射線対策室 ☎46-2125
- ◆農業委員会 ☎46-5567
- ◆建設水道課 ☎46-5569
- ◆教育委員会 ☎46-5576
- ◆保健センター ☎46-5571
- ◆農林振興課 ☎46-5564
- ◆平泉保育所 ☎46-2767
- ◆総務企画課 ☎46-5578
- ◆観光商工課 ☎46-5572
- ◆長島保育所 ☎46-2007

- ◆平泉町立幼稚園 ☎46-2575
- ◆悠久の湯平泉温泉 ☎34-1300
- ◆平泉小学校 ☎46-2202
- ◆平泉町立図書館 ☎46-5455
- ◆長島小学校 ☎46-2203
- ◆平泉町公民館 ☎46-2010
- ◆平泉中学校 ☎46-2205
- ◆平泉文化遺産センター ☎46-4012
- ◆世界遺産推進室 ☎46-2218
- ◆役場(代表) ☎46-2111

4月の休日当番医

日程	内科	外科
7日(日)	木村消化器内科 ☎21-1311	岩崎外科医院 ☎26-2488
14日(日)	ひらいずみ内科クリニック ☎34-1133	菅原整形外科クリニック ☎23-0501
21日(日)	菊池医院 ☎23-7100	岩手クリニック一関 ☎21-5111
28日(日)	小野寺内科循環器科 ☎23-5600	すがわら皮膚科クリニック ☎33-2332
29日(月)	寺崎内科胃腸科医院 ☎23-6211	誠信堂医院(花泉町) ☎82-3362

診療時間・・・9:00～17:00

※当番医は変更になる場合があります。あらかじめ当番医、または一関西消防署(☎25-0119)に確認してください。

4月の小児・成人夜間救急当番医

日程	医療機関	日程	医療機関
1日(月)	中野内科循環器科クリニック ☎33-2311	16日(火)	佐藤胃腸科内科医院 ☎23-9678
2日(火)	氷室内科医院 ☎23-3185	17日(水)	木村消化器内科 ☎21-1311
3日(水)	菅原内科循環器科医院(花泉町) ☎82-5528	18日(木)	西城医院(舞川) ☎28-2393
4日(木)	ひらいずみ内科クリニック ☎34-1133	19日(金)	寺崎内科胃腸科医院 ☎23-6211
5日(金)	阿部内科クリニック ☎23-2918	22日(月)	袋医院(花泉町) ☎82-3316
8日(月)	一関中央クリニック ☎21-1222	23日(火)	中野内科循環器科クリニック ☎33-2311
9日(火)	及川内科胃腸科クリニック ☎31-3131	24日(水)	さとう小児科医院 ☎23-4020
10日(水)	小野寺内科循環器科 ☎23-5600	25日(木)	誠信堂医院小児科(花泉町) ☎82-3434
11日(木)	いとう脳神経内科 ☎21-8200	26日(金)	氷室内科医院 ☎23-3185
12日(金)	かとうこどもクリニック ☎33-2211	30日(火)	菅原内科循環器科医院(花泉町) ☎82-5528
15日(月)	桂島医院 ☎21-8883	-	-

診療時間・・・18:00～20:00

※当番医は変更になる場合があります。あらかじめ当番医、または一関西消防署(☎25-0119)に確認してください。

多重債務相談

東北財務局盛岡財務事務所では、自らの収入で返済しきれないほどの返済を抱え、悩んでいる人からの相談に応じています。

場所・・・盛岡合同庁舎4階(盛岡市内丸)

受け付け・・・月～金曜(祝日、年末年始除く) 8:30～17:15

相談専用電話・・・☎019-622-1637

問い合わせ先・・・東北財務局盛岡財務事務所 ☎019-625-3353

無料法律相談

4月の日程	担当弁護士	予約開始	5月の日程	担当弁護士	予約開始
4日(木)	千田功平	3/29(金)	2日(木)	一休会一	4/27(金)
11日(木)	小原恒之		9日(木)	山崎正敏	
18日(木)	熊本賢吾		16日(木)	千田功平	
25日(木)	赤津 聡		23日(木)	小原恒之	
—	—	—	30日(木)	熊本賢吾	—

時間・・・10:00～15:00 場所・・・一関市役所本庁

予約・問い合わせ先・・・一関市役所生活環境課 ☎21-2111

町営駐車場アルバイト募集

ゴールデンウィーク期間の町営駐車場警備のアルバイトを募集します。

雇用期間・・・5月3日(金)～6日(月)

※勤務予定日は後日連絡します。

勤務時間・・・8:30～17:15

勤務場所・・・中尊寺第1・第2駐車場、毛越寺駐車場のいずれか

募集人数・・・若干名(先着順)

賃金・・・1日5,790円

申し込み・問い合わせ先・・・観光商工課 ☎46-5572

介護保険サービス利用料の減免延長

東日本大震災により被害を受けた人の介護保険サービス利用料の減免を平成25年12月分まで延長します。

◎減免の対象

震災により被保険者やその人と同居する世帯の生計を主として維持する人が次のいずれかに該当する場合

- ①死亡した場合
- ②障がい者となった場合
- ③行方が不明である場合
- ④自ら居住する住宅(借家を除く)に、その住宅の価格の10分の2以上の損害を受け、かつ第1号被保険者等の前年中の合計所得金額の合算額が1000万円以下である場合
- ⑤23年3月から24年2月までの見積り所得金額が、前年中の合算合計所得金額等の2分の1以下に減少の場合(主たる生計維持者の前年中の合算合計所得金額等が600万円以下であること)

◎減免の割合

損害の割合、合算合計所得金額等により、利用料の全額または利用料の10分の3から10分の7について減免となります。

問い合わせ先・・・一関地区広域行政組合介護保険課 ☎31-3223

フリースペースひだまり

一関保健所では、家の外に出ることができないなどひきこもりで悩んでいる人が利用できる「フリースペースひだまり」を開設しています。

ご家族の情報交換・交流も行っています。希望する人は開催日前日までに申し込みください。

日時・・・4月15日(月) 13:30～16:00

場所・・・一関市勤労青少年ホーム(一関市田村町)

申し込み・問い合わせ先・・・一関保健所保健課 ☎26-1415

歯のテレホン相談

岩手県保険医協会歯科部会では、皆さんからの歯科についてのお悩みの解消をお手伝いするため、テレホン相談を開催します。

日時・・・4月18日(木) 10:00～19:00

受け付け内容・・・歯やお口についての悩み

※電話で受け付け後、当協会歯科医師から相談者に連絡します。

相談・問い合わせ先・・・岩手県保険医協会歯科部会

☎019-651-7341

25年度 県の発掘調査作業員を募集

勤務場所・・・柳の御所遺跡発掘調査現場、平泉遺跡群調査事務所(町内)

採用職種・・・日々雇用職員

【任用期間】6月1日から15日間程度(予定)。ただし10月ごろまで延長することがあります。

採用人数・・・20人(主に野外調査作業)

資格・・・昭和18年以降に出生し、自宅から通勤できる健康な人

勤務時間・・・8:30～17:15(土・日曜日、祝日は休み)

勤務条件・・・県の「臨時的任用職員人事取扱要領」に準じます。

申し込み・・・履歴書に記入の上、4月15日(月)～5月10日(金)の期間中に平泉遺跡群調査事務所に持参してください。

その他・・・申し込んだ人全員が採用されるとは限りません。

申し込み・問い合わせ先・・・平泉遺跡群調査事務所 ☎46-2820

国家公務員「国税専門官採用試験」

試験日・・・6月9日(日)

受験資格

▷昭和58年4月2日から平成4年4月1日生まれの人

▷平成4年4月2日以降生まれで次の要件を満たす人

①大学を卒業した人または26年3月までに大学を卒業する見込みの人

②人事院が①と同等の資格があると認める人

受付期間・・・4月1日(月)9:00から4月11日(木)

受験申し込み・・・人事院のインターネット申し込み専用アドレスから申し込みしてください。

<http://www.jinji-shiken.go.jp/juken.html>

その他・・・資料の請求は最寄りの税務署、仙台国税局第二課または人事院東北事務局まで。

問い合わせ先・・・仙台国税局人事第二課試験研修係

☎022-263-1111

振り込め詐欺などに注意しましょう

最近、県内で振り込め詐欺に遭った人に、被害金の返還請求手続き費用を請求してだまし取る手口の特徴詐欺事件が発生しています。

この手口は、2年ほど前、全国的に発生した外国通貨売買を名目にした詐欺事件で、実際に被害にあった人に対し、被害金額の返還請求手続きを装った封書を送付し、連絡してきた被害者に費用を要求してだまし取るといった悪質なものです。現金の振り込みや送金は一人で判断せずに、家族などに相談し被害を未然に防ぎましょう。

問い合わせ先・・・一関警察署生活安全課 ☎21-0110

血液検査、骨髄バンクドナー登録

下記の血液検査や骨髄バンク登録を行っています。

日時・・・4月9日(火)、23日(火) 11:00～12:00

場所・・・一関保健所(一関地区合同庁舎内)

血液検査の種類・・・▷H I V抗体検査▷ウイルス性肝炎抗体検査▷性器クラミジア抗体検査

検査料金・・・無料(事前に予約してください)

予約・問い合わせ先・・・一関保健所保健課 ☎26-1415

みんなの広場

「みんなの広場」は、町民の皆さんのページです。掲載を希望される方は、はがきでご連絡ください。
◆町の話…どなたでも、グループの紹介や内容、イベント情報など皆さんの身近な情報を、お待ちしております。
◆町への要望…行政に対する意見や質問などを気軽に寄せください。

お便り(意見や要望など)

最近の新聞記事で目立つ体育館建設の問題について、町民に分かりやすく広報に取り上げてほしいのではありませんか？ 町政の関心を持ってもらうためにも、詳しくお知らせしてもらいたいです。
(平泉 50代女性)

体育館建設については、今後行政区ごとの懇談会も予定しています。またその内容についても広報でお知らせしていきます。

広報クイズの応募に年齢制限はありますか？

(平泉 60代女性)
年齢制限はありませんので、どしどしご応募ください。

先月の健康ホットラインの自殺予防について、自殺は他人事ではなく地域全体の課題だと思いました。お隣同士や地域など過干渉にならないようにしながら、心の目を持ち合ってお互いに気づかい、見守りあっていきたいものです。(一関市 60代男性)

先月の健康ホットラインの自殺予防について、自殺は他人事ではなく地域全体の課題だと思いました。お隣同士や地域など過干渉にならないようにしながら、心の目を持ち合ってお互いに気づかい、見守りあっていきたいものです。(一関市 60代男性)

秋田犬展覧会の開催

(社)秋田犬保存会東北・北海道総支部では、秋田犬の展覧会を開催します。天然記念物「秋田犬」の名犬が多数出陣しますので、愛犬家のみならず皆さんぜひお越しください。(入場無料)



- 日時…4月21日(日) 9:00~15:00
- 場所…柳之御所前駐車場
- 内容…▶午前中は性別、月齢別の第1次審査
▶午後は参考犬・供覧犬の披露と2次審査
- 問い合わせ先…小野寺 ☎46-3788

水掛け神輿囃子教室開催

山王太鼓では、初心者を対象に水掛け神輿囃子教室を開催します。



- 是非この機会に和太鼓や篠笛にチャレンジしてみてください。
- 日時…5月8日(水)~7月10日(水)までの毎週水曜日 時間はいずれも18:30~20:00
 - 場所…長島公民館
 - 内容や対象など
 - 太鼓コース…▶小学生以上で健康に不安のない人
▶バチの購入が必要です(1,000円程度)
 - 篠笛コース…▶18歳以上の人
▶笛の購入が必要です(7,000円程度)
 - 問い合わせ先…山王太鼓事務局 三浦 ☎46-5144

4月のカレンダー

日	曜	主な行事	時間	場所
1	月			
2	火	のびのび広場	10:00~11:30	保健センター
3	水	社協ふくし相談	10:00~12:00	福祉活動センター
4	木			
5	金	さくらの会 平泉中学校入学式	10:00~11:30 10:00~	福祉活動センター 平泉中学校体育館
6	土	長島保育所入所式	10:00~	長島保育所
7	日			
8	月	平泉小学校入学式 長島小学校入学式	9:40~ 10:00~	平泉小学校体育館 長島小学校体育館
9	火	町立幼稚園・二葉きり園入園式 社協法律相談(要予約)	10:00~ 13:00~15:00	二葉きり園 福祉活動センター
10	水	社協ふくし相談	10:00~12:00	福祉活動センター
11	木	おひさま教室	①10:00~②14:00~	保健センター
12	金	おひさま教室 なかよしサロン	10:00~11:30 "	保健センター 長島公民館
13	土			
14	日			
15	月	社協障がい者相談	10:00~12:00	福祉活動センター
16	火	ふれあい会 のびのびクラブ	10:00~11:30 "	保健センター 志羅山児童館
17	水	ピヨピヨ広場 社協ふくし相談	9:30~11:30 10:00~12:00	保健センター 福祉活動センター
18	木	精神保健福祉相談(要予約)	13:30~15:00	一関保健所
19	金	おひさま教室	10:00~11:30	保健センター
20	土	おはなし会	10:00~	町立図書館
21	日	春の一斉清掃 れでいーすセミナー	15:15~16:30	役場201会議室
22	月	ニギニギ広場	10:00~11:00	保健センター
23	火	健康マージャン教室 さくらの会 放射線量低減化対策講習会	9:00~12:00 10:00~11:30 18:30~	町公民館 長島公民館 役場201会議室
24	水	おひさま教室 社協成年後見相談 eーはあとの会 放射線量低減化対策講習会	①10:00~②14:00~ 10:00~12:00 13:30~15:00 18:30~	保健センター 福祉活動センター "
25	木	がっちり！エクササイズ講座	18:00~20:00	保健センター
26	金	離乳食教室 乳幼児健診	9:50~10:00 12:50~13:00	保健センター "
27	土	ガーデニング教室	8:00~12:30	花きセンター
28	日			
29	月			
30	火	健康マージャン教室	9:00~12:00	町公民館

5月

1	水	春の藤原まつり(~5日)		町内
2	木			
3	金			
4	土			
5	日			

文芸

短歌

平泉短歌会 吉田 英子 先生選
大寒の陽の差しくれば軒端より雪どけ雫光つつ落つ
中尊寺にて袴着けし節分会福を招くと還暦祝ふ
十人のきょうだい三人残されて金鶏山の入り陽を眺む

(五十音順)
千田 庄子
寺崎 敏子
晴山 京子

俳句

東稲吟社 佐々木邦世 先生選
天 轟轟とバイクの属地虫出づ
地 摘み取れば土黒々と露の臺
人 朝東風や都に向かふ婦人会

十三区 鈴木 信
十二区 鈴木多佳子
十区 千葉志津子

まちの情報を発信中

- ◎平泉FAN(ファン)
- ホームページ…平泉FAN(<http://hiraizumifan.jp/>)
- ◎岩手めんこいテレビ「平泉のススメ」
- 放送日…毎週水曜日22:54~
- ◎エフエム岩手(80.3MHz)「平泉ひかるFM」
- 放送日…毎週木曜日15:00~
- ◎FMあすも(79.5MHz)「ウィークリーひらいずみ」
- 放送日…毎週土曜日8:00~

広報クイズ

500円の商品券が
当たります

問題…①25年度予算、まちの整備と発展に○億円?
②春の藤原まつり、源義経公役をつとめるのは誰?
③今月号のどこかにちようちよさんが↓隠れています。



そのページは?
応募方法…はがきに答え、住所、氏名、年齢を書いて応募してください。皆さんからのイラストや意見、情報なども随時募集しています。全問正解者の中から抽選で3人の方に、500円の平泉町共通商品券をプレゼントします。

広報クイズの答えは、左図のように書いて送ってください

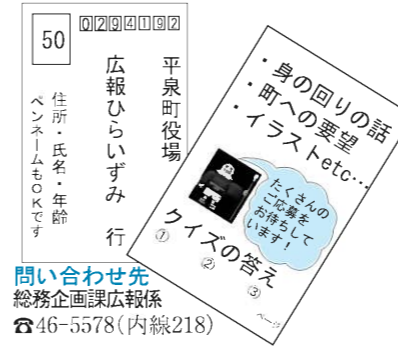

締め切り…4月15日
(当日消印有効)

先月号の答え…①文化財②生涯学習市民のつどい③9ページ
商品券当選者…応募は10通で、全員が正解でした。次の3人に商品券を送ります。おめでとうございます!
鈴木 ミホ子さん(12区)
丸山 あけみさん(10区)
吉田 莉央さん(13区)

平泉町・吉野町文化交流記念事業 救おう千年の桜 チャリティコンサート in 毛越寺

世界遺産を契機に当町と奈良県吉野町との交流が、西行桜の町復活プロジェクトや義経・与一・弁慶サミットを皮切りに始まっています。

今回、両町の今後の文化交流の発展を祈念し、吉野町観光大使の和楽器奏者「AUNJ クラシック・オーケストラ」とアーティストによるチャリティコンサートを開催します。

- 日時…4月29日(月) 開演19:00～(開場18:30)
- 場所…毛越寺本堂前特設ステージ
- 出演…中孝介、AUNJ クラシック・オーケストラ
- 入場料…入場無料
※事前応募制となり、入場整理券が必要です。

■応募方法

- ①役場観光商工課での申し込み
▶締め切り…4月12日(金) 15:00まで
- ②メールでの申し込み
▶宛先…kanko@town.hiraizumi.iwate.jp
▶締め切り…4月12日(金) 17:00まで
- ③はがきでの申し込み
▶宛先…〒029-4192 平泉町平泉字志羅山45-2
役場観光商工課 あて
▶締め切り…4月12日(金) 消印有効



中孝介さん



AUNJ クラシック・オーケストラ

いずれの応募も▶「救おう千年の桜チャリティコンサート in 毛越寺」と明記し▶申込者氏名・年齢▶郵便番号・住所▶電話番号を記載してください。

※お一人につき2人分まで応募可能です。
※電話、FAXでの申し込みはできません。

- その他…▶入場整理券は4月22日までに郵送でお届けします。
▶お車でお越しの場合は、毛越寺駐車場をご利用ください。(17時以降)

- 主催…平泉町
- 後援…(社)平泉観光協会、平泉商工会
- 特別協賛…大和ハウス株式会社
- 問い合わせ先…観光商工課 ☎46-5572