

ひらいずみ

やすらぎと文化をおりなす
千年のまちづくり

広報

HIRAIZUMI
Public Relations Magazine

岩手県平泉町 | 平成27年4月号 | No.694

2015
4
NO. 694

卒園おめでとう

3月17日、町立幼稚園と平泉保育所の卒園式が行われました。たくさんの楽しかった思い出、がんばった思い出を胸に33人が卒園しました。

4月号◎CONTENTS

- 2 平成27年度施政方針
- 7 保育料のお知らせ
- 8 27年度予算のあらまし
- 16 健康ホットライン

平成27年度施政方針 議会と町民と一体となって 平泉創生を

はじめに

平成27年第1回平泉町議会定例会の開催にあたりまして、平成27年度の町政運営の基本方針および主要な施策について、所信の一端を申し上げます。

平成26年度の情勢を見ますと我が国の経済は、安倍内閣が進める「大胆な金融政策」、「機動的な財政政策」、「民間投資を喚起する成長戦略」、いわゆる「三本の矢」の推進により、緩やかな回復基調が続いていると言われております。

しかしながら実際は、個人消費などに弱さが見られ、現在は回復したものの、年度前半には実質GDP成長率がマイナスとなりました。こうした経済動向の背景には、消費税率引上げに伴う駆け込み需要の反動減や夏の天候不順の影響に加え、輸入物価の上昇、さらには、消費税率引上げの影響を含めた物価の上昇に家計の所得が追い

付いていないことなどがあると考えられます。これらによって景気回復の実感は、一部企業や地域に限定的なものとなっております。また、先行きが不透明なTPP交渉や農協改革につきましては、非常に大きな問題であることから、今後も注視しなければなりません。

このような状況のもと、平泉町は、時代のすう勢を見定めつつ、町ならではの独自性を強く前面に押し出し、町民さらにはその代表である議会との対話を一層重視・尊重しつつ、町民総参加の仕組みを構築し、さまざまな取り組みを進めてまいります。

平成27年度の予算編成につきましては、一般会計予算、特別会計予算、企業会計予算の総額は、67億6百万円余、前年度比5.5%増といたしました。このうち一般会計予算においては、対前年比8.6%増の46億1千3百万円といたしております。

歳入面では、地方消費税交付金を周遊する動線へと変化させると考えられており、観光客の滞在時間を延ばす効果も期待されております。さらには、非常用発電施設や防災トイレ、大型の受水槽を配備することから、防災施設としても活用できます。

平成27年度につきましては、国土交通省東北地方整備局岩手河川国道事務所とともに、盛土工事、建築工事を進めてまいります。並行いたしまして、管理運営組織の株式会社化、地域農業者や商工業者等による出荷者協議会の立ち上げを積極的に支援し、第71回国民体育大会の開催に合わせて、28年の開業を目指してまいります。

重点施策

次に、平成27年度の基本施策において、重点的に行う施策について申し上げます。

○道の駅の整備

当町は、「平泉の文化遺産」が世界文化遺産登録を果たし、その名を世界に知らしめた今、その効果を農業そして商工業に波及させ、経済的に豊かな地域づくりに役立てなければなりません。その役割を果たすものの一つが、(仮称)道の駅平泉だと考えております。

(仮称)道の駅平泉は、訪れる観光客に対し、当町の農産物等をアピールし、併せて世界文化遺産や観光情報を発信する大きな場になります。

○スマートインターチェンジの整備

(仮称)平泉スマートインターチェンジの整備は、単に交通の利便性を高めるにとどまらず、東日本大震災津波の被災地などの距離を短縮し、地域間のスピード化を促進することから、当町に限らず周辺地域一帯の発展に寄与するものです。

また、周辺開発、土地利用に大きく影響するものであり、さらには町の経済発展にも多大な影響を及ぼすと考えられることから、多角的な検討と大きな構想を持って推

の増や道の駅整備事業などに伴う国庫支出金の増、農地機構集積協力が増となる一方、財産収入が大幅に減となる見込みであり、地方債の発行に加え、財政調整基金及びその他の主要基金を一部取り崩して必要な財源を確保したところであります。

歳出面では、道の駅整備事業、8路線の町道整備事業などのインフラ整備事業を継続実施するほか、地域活力推進費を復活し、行政区地域課題対応事業に取り組みます。

また、放課後児童対策事業の拡充や、各種予防接種・検診とともに町単独医療費助成事業を継続するなど、子育てにやさしい住みややすい環境づくりに重点を置き予算配分を行ないました。

特別会計では簡易水道事業特別会計において、舞川地区配水管布設工事を引き続き実施しますが、事業規模が縮小されたことから対前年比28.0%減の1億4千万円余、農業集落排水事業特別会計に

おいては、施設機能強化事業に伴い37.1%の増9千万円余、水道事業会計においては、県道中尊寺線改良工事などに伴う配水管布設工事に伴い4条予算で前年度比9.3%減の1億3千7百万円余といたしました。

前期基本計画には、「やすらぎと文化をおりなす千年のまちづくり」という将来像を実現するため、戦略1「町民と行政が共につくる協働のまちづくり体制の確立」、戦略2「やすらぎと文化のまちづくりの推進とその特色を活かした交流のまちづくり」、戦略3「多くの町民が強く望んでいる安全・安心なまちづくりの推進」という3つの戦略と、「世界遺産まちづくりプロジェクト」という1つのプロジェクトが、主要施策を横断的に取り組むまちづくり戦略として位置付けられております。

また、基本目標1「みんなにやさしい 健康・福祉・子育て応援のまち」、基本目標2「みんなで創る魅力と活力にあふれる産業のまち」、基本目標3「みんなが主役人が輝く教育文化・スポーツのまち」、基本目標4「やすらぎの確保 自然にやさしい快適生活環境のまち」、基本目標5「ふれあいの醸成 定住と交流を支える生活基盤のまち」、基本目標6「ともに歩む

○町民総参加のまちづくりの推進

町民総参加のまちづくり体制の確立につきましては、地域力を高め、町民自らが地域のことを考え、主体的に行動し、行政も地域とともに努力することが必要であると考えております。そのような意味からも、多くの町民が意見をもちまわることにより、主体的にまちづくりに参加できるよう、町民との直接対話によるまちづくりを推進し、町民と行政の意思疎通に努めてまいります。これが「チーム平泉」の第一歩です。その最初の取り組みとして、行政区単位の町政懇談会を開催いたします。

まちづくりの重要な担い手となる町民団体やボランティア団体などの自主的な活動に對しましては、引き続きまちづくり交付金によって支援を図ってまいります。

また、行政区地域課題対応事業を復活させ、町民と一体となって課題解決に取り組んでまいります。男女共同参画社会の推進につきましては、岩手県や関係機関・団体

○放射線対策

放射線量測定につきましては、毎月の定点調査をはじめとして、公共施設調査、行政区別調査などの測定を継続するほか、平成26年度に実施した一般宅地のホットスポット調査についても継続調査してまいります。

放射線量低減化対策につきましては、一般宅地についてはホットスポット調査を踏まえて対応することとし、側溝土砂については一斉清掃で要望のあった地区と土砂の状況や一時保管の方法などについて、協議のうえ対応してまいります。

東京電力への損害賠償につきましては、農林業、観光業等の民間賠償については賠償状況の把握に努めるとともに、自治体賠償については原子力損害賠償紛争解決センターへの和解仲介申立を踏まえて、和解合意等に向けて対応して



みんなを進める協働のまち」という6つの基本目標があります。これらの実現に向けて、積極的に取り組んでまいります。

平成27年度は、新平泉町総合計画前期基本計画の最終年度であることから、状況に応じて毎年ローリングした実施計画の達成状況な

また、25年度以降の損害賠償につきましても、岩手県と連携しながら実効ある対策を講じてまいります。

さらに、原発放射線対策本部会議において関係する部署と情報共有を図りながら、子どもの健康や学校給食・農産物等の安全対策等、町としての必要な対策を協議してまいります。

○子育て支援と医療福祉の充実

医療面に関する子育て支援の充実につきましては、少子化対策の一環となるよう、安心して子どもを産み育てられる環境づくりとして、妊婦健診および予防接種の公費助成の継続、家庭訪問や来所による相談対応、歯科衛生教育など母子保健の充実を図ってまいります。また、不妊に悩む夫婦への支援として、不妊治療につきましては、

特定不妊治療に加え助成対象を一般不妊治療まで拡大するとともに、制度の周知に努めてまいります。さらに、療育教室については、体制を充実させ、年中児教室の開催など就学前児童の療育と就学後のつながりをもった支援の充実を図ってまいります。また、専門職による発達相談、言語相談を進めてまいります。

環境面に関する子育て支援の充実につきましては、子ども・子育て支援新制度のもとで、子ども・子育て支援事業計画に基づいて、各種施策を着実に推進し、子育て家庭生活実態や多様化する利用者のニーズに対応した保育サービスの提供を図ってまいります。

在宅で子育てを行う家庭に対しましては、子育て支援センターが中心となり、関係機関と連携して支援してまいります。

また、子ども・子育て支援新制度により国の保育料の基準が見直されたことに伴い、保育料の改正を行ってまいります。

さらに放課後児童健全育成事業では、長島地区の学童クラブが開設する運びとなったことから、事業の円滑な運営と長島地区の児童の安全な放課後の過ごし方を支援してまいります。

保健・医療の充実につきましては、健康やかな生活を営むことは町



子育て支援の充実を図ります

民誰もが願っていることから、この実現に向け、「健康ひらいずみ21(第2次)」プランに基づいた各種健康や健康教室、相談事業を通して健康の保持や個人に合わせた支援を図って参ります。今年度は、「身体活動・運動」および「こころの健康(睡眠)」を重要領域に定め、より具体的な取り組みを進めてまいります。

医療対策につきましては、一関市医師会などのご協力をいただきながら在宅当番医制事業、小児・成人夜間救急医療対策事業、第二次救急医療事業により広域での地域医療体制の充実を図ってまいります。

また、「平泉町在宅医療介護連携推進会議」を開催し、医療と介護の連携を推進してまいります。

地域福祉につきましては、地域福祉計画を策定し、関係機関との

支援を行って参ります。特にも道の駅の管理運営組織と連携し、農産物生産出荷組織の設立や育成に

関し支援をしてまいります。さらに、新たに農業女性の組織化の支援にも取り組んでまいります。

都市と農村との交流につきましては、グリーン・ツーリズム推進協議会の積極的な誘致活動の展開により、震災で中断していた「教育旅行」の受け入れを再開しております。

さらには、「ウェブサイト」と「まわりな」での民泊を活用したグリーン・ツーリズムの魅力発信するとともに、体験メニュー及び受入農家の参加拡大を推進するなど積極的に取り組んでまいります。

畜産の振興につきましては、福島原発事故の影響による汚染牧草の早期再生と、安全・安心な粗飼料の供給に向けて、畜産農家や関係機関との連携による適正処理対策を引き続き実施してまいります。

さらに死亡牛処理につきましては、処理業者の経営破綻による経費の増加に対する補助を行い、畜産農家の負担軽減を図ってまいります。

また、飼養頭数の減少や飼料の高値など経営環境悪化が続くなか、繁殖牛や肥育素牛への補助金の活用による産地形成と担い手の育成を図るため、いわて南牛振興協会を中心に、首都圏をはじめ県

連携のもとに、地域福祉を推進するための仕組みづくりに努めてまいります。

高齢者福祉の充実につきましては、高齢者ができる限り要介護状態に陥ることなく、健康で生き生きとした生活が送れるよう、「高齢者総合相談センターひらいずみ」などとの連携により相談事業、介護予防事業を継続的に実施し、認知症の予防や健康レベルの維持、向上を図るとともに、介護予防ボランティア組織への支援継続や、認知症サポーター養成を行い、高齢者を地域で支援する体制づくりを強化してまいります。

また、在宅介護の支援といたしましては、家族介護手当、タクシー料金の助成など高齢者福祉サービス事業を引き続き行い、さらに新たに訪問口腔検査を実施してまいります。

さらに、今年度は第6期介護保険事業計画の初年度となりますので、一関地区広域行政組合と連携を図りながら、介護保険制度への円滑な対応に努めてまいります。

障がい者福祉の充実につきましては、障がいのある方が自らの力で暮らしていけるよう、口常的な相談から保健・医療・福祉サービスの提供、住まいや就労の場の確保など地域生活を支援する相談体制を、一関市と共同設置している「一

関市と共同設置している「一関市と共同設置している」

○商工業の振興

商業の振興につきましては、平泉町商工会などと連携を図りながら、商店街の魅力や経営力の向上を狙いとして、経営指導のコンサルタントを商店街に派遣する岩手県の「ウルトラD」研修事業の導入、産業競争力強化法に基づく「創業支援事業計画」の認定を目指すとともに、空き店舗の有効活用を目的とした「空き店舗対策事業」を継続しつつ、特に中尊寺通りの活性化に向けた取り組みを行ってまいります。

また、平泉商工会が地域づくりの一環として取り組んでいる平泉ブランド65品目をはじめとした特産品につきましては、「浄土の風・平泉オンラインショップ」などを活用し、広く県内外へアピールし、消費者の信頼を高めてまいります。

工業の振興につきましては、平泉町中小企業振興資金貸付制度を活用し、中小企業が町内金融機関から低金利での融資を受けられるなど、資金調達の円滑化に向けての支援を行ってまいります。

企業誘致につきましては、東日本大震災津波で被災された地域の

関地区障害者地域自立支援協議会」との連携により、推進してまいります。

また、関係機関やサービス事業所と連携し、障がいの特性を踏まえた必要なサービスの提供を行うとともに、介護者や家族の負担を軽減するため、日中一時支援事業や移動支援事業を継続して行なってまいります。

さらに、障がい者の人権や財産を守る成年後見制度の利用支援の取り組みを進めてまいります。

○少子化・定住化対策

少子化・定住化対策につきましては、縁結びコーディネート事業を創設し婚姻率を上げることに努め、さらに民間団体と連携しながら出会いの場を設ける活動を推進してまいります。

また、町営住宅の跡地利用について、分譲化を検討するなど定住化を促進してまいります。

さらに、要望が多い子育て世代が集える公園の設置につきましては、現在ある公園の機能強化などを検討してまいります。

○農林業の振興

農業の振興につきましては、農村の過疎化を背景に、農業者の高

復興を支援する企業の誘致活動と併せ、新たな雇用の創出や地元企業の受注増など、地域経済への波及効果を最大限生かすため、(仮称)平泉スマートインターチェンジの整備による立地の優位性をアピールしながら、関連企業の誘致活動に積極的に取り組んでまいります。

また、新たに企業懇談会を開催し、企業の動向やニーズを的確に把握し、企業誘致などの施策への反映に努めてまいります。

黄金沢地区太陽光発電事業につきましては、事業の推進と併せて関連企業の立地を推進してまいります。

○国際リニアコライダーの誘致

I L C国際リニアコライダーが誘致されるならば、関連企業が集まり、産業や経済が大きく発展すると期待しております。

また、開発された技術は、工業のみにとどまらず、新薬の開発など医療関係にも役立ちます。

さらには、海外からの研究者が千人以上も訪れることから、国際色が豊かになり、将来を担う子どもたちにとって大きな刺激になることは、間違いありません。すなわち、平安時代以来、この周辺が大きく変化するチャンスであり、「平泉

齢化や農業後継者不足により耕作放棄地の増加が深刻化していることから、地域農業マスタープランを見直し、農地中間管理事業による地域農業の担い手への農地の利用集積や、農作業受委託の促進などを図りながら、意欲と能力のある認定農業者の支援に取り組むとともに、新規就農者支援事業による農業後継者および新規就農者の育成・確保に努めてまいります。

また、農業を取り巻く環境につきましては、TPPや大雨による異常気象、さらには米価の下落など大変厳しい状況にあります。特に水田農業に対しましては、経営所得安定対策など米政策が見直されるとともに、農地中間管理事業および日本型直接支払制度などの対策が講じられたことから、関係機関と連携を図りながら積極的に取り組んでまいります。

一方、中山間地域におきましては、耕作放棄地の防止および農業・農村の多面的機能の確保に向けて、農家と地域、関係機関が連携して、農家と地域での農業生産活動で条件不利地域での農業生産活動の維持に取り組んでまいります。

農業の6次産業化により先進的な農業経営に取り組んでいる農業団体につきましては、町単独の補助事業による加工施設の整備や機器などの導入、加工特産品の開発、販売ルートの開拓や経営指導等の

の文化遺産」と並んでの宝となります。

国際リニアコライダーの誘致につきましては、関係機関と連携を図りながら情報収集・意見交換を行い、普及啓発に努め、近隣市町とともに積極的に取り組んでまいります。

○安全安心なまちづくり

地域防災力の充実につきましては、「消防団を中核とした地域防災力の充実強化に関する法律」に基づき、消防団員への装備品などの活動支援を行うなど消防団の強化を図り、町民の安全確保に努めてまいります。

また、地域における防災体制の強化に向け、自主防災組織の連絡協議会の設立に向けて取り組んでまいります。

さらに、防災対策におきましては、防災体制の強化や防災意識の高揚に向けた取り組みを推進し、地域防災力の向上を図ってまいります。

避難行動要支援者につきましては、避難行動支援に関する取組指針に基づいて、現行の災害時要援護者支援プランを見直し、関係機関と連携を図りながら避難行動要支援者の個別支援計画の策定に努めてまいります。

町内の幼稚園・保育所などの 平成27年度以降の保育料をお知らせします

子ども・子育て新制度が始まるにあたり、幼稚園や保育所などの保育料は、国が定める上限額の範囲内でそれぞれの市町村が決定することとされています。これを受け、本町においても国で示している所得課税額に応じた利用者負担額を定めました。

なお、町内に住所を有する児童は、私立・公立問わず以下の保育料が適用されます。

■問い合わせ先…幼稚園などの保育料について 教育委員会 ☎46-5576
保育所などの保育料について 町民福祉課 ☎46-5562

◆ 幼稚園などの保育料

1号認定（3歳以上）		保育料（月額）
階層区分	生活保護世帯	
第1段階	生活保護世帯	0
第2段階	町民税非課税世帯	1,000
第3段階	町民税所得割課税額 77,100円以下	5,400
第4段階	211,200円以下	7,000
第5段階	221,201円以上	9,000

- ▶ 小学3年生までの兄または姉がいる場合、その子どもを含めて2人目は半額になります。
- ▶ 保護者が扶養している3人目以降の子どもは無料になります。
- ▶ ひとり親世帯・在宅障がい児などのいる世帯は、階層区分の第2段階は0円、第3段階は1,000円減となります。
- ▶ 平泉幼稚園の平成26年度以前に入園していた児童のうち、階層区分の第5段階に区分される世帯については、卒園まで従来の月額7,000円が保育料となります。
- ▶ 平泉幼稚園では左記保育料のほかに、給食費・バス代などの実費負担があります。

◆ 保育所などの保育料

階層区分	3号認定（3歳未満）	2号認定（3歳以上）			
		保育料（月額）			
		保育標準時間	保育短時間		
A	生活保護世帯	0	0	0	0
B	町民税非課税世帯	7,200	7,200	4,800	4,800
C	町民税均等割のみ	12,600	12,300	10,700	10,500
D1	町民税所得割課税額 25,000円未満	13,000	12,700	11,000	10,800
D2	40,500円未満	15,000	14,700	13,000	12,700
D3	48,600円未満	17,000	16,700	15,000	14,700
D4	75,000円未満	21,000	20,600	18,000	17,600
D5	97,000円未満	23,000	22,600	20,000	19,600
D6	140,000円未満	26,000	25,500	23,000	22,600
D7	169,000円未満	30,000	29,400	27,000	26,500
D8	213,000円未満	31,000	30,400	28,000	27,500
D9	245,000円未満	33,000	32,400	29,000	28,500
D10	301,000円未満	37,000	36,300	30,000	29,400
D11	397,000円未満	41,000	40,300	31,000	30,400
D12	397,000円以上	42,000	41,200	32,000	31,400

- ▶ 階層区分の町民税所得割額は、保護者（父母）の課税額を合算した額になります。
- ▶ 保育所などに同時入所の場合、2人目の子どもは上記の半額になります。
- ▶ 保護者が扶養している3人目以降の子どもは無料になります。
- ▶ ひとり親世帯・在宅障害児などのいる世帯は、階層区分のBは0円、C～D3は1,000円減となります。
- ▶ 小学校就学前1年以内の5歳児については、上限10,000円とします。
- ▶ 保育料には給食費を含みます（2号認定は主食なし、3号認定は主食あり）
- ▶ 「保育標準時間」はフルタイム就労などを想定した最長11時間利用保育（就労時間が1月あたり120時間以上）
- ▶ 「保育短時間」はパートタイム就労などを想定した最長8時間利用保育（就労時間が1月あたり60時間～120時間）



○ 観光の振興

観光客の受け入れ態勢の充実につきましては、何年度でも気持ちよく当町を訪れていただけるよう、観光案内所での案内業務の充実や巡回バス、レンタサイクル、超小型モビリティを活用した2次交通の充実を努めてまいります。

また、国の施策や円安などを背景として外国人観光客が増加傾向にあるため、外国人観光客に対応するおもてなし研修会の開催、さらには、官民協同で公衆無線LANの整備に努めるなど、当町を訪れる人たちが来て良かったと思える取り組みを進め、平泉ファンを増加に結びつけてまいります。

さらに今年度は、世界遺産登録5周年を目前に控えた重要な年であることから、イベントとして文化遺産センターでの特別展の開催、岩手県および一関市、奥州市との実行委員会組織による記念事業を実施するなど、その余波が県内及び東北全体に波及するよう、世界遺産観光を推進してまいります。

○ 世界文化遺産の保存と活用

文化遺産の保存と活用につきましては、全世界に対する責務として、「世界遺産に登録された「平泉の文化遺産」の適切な保存管理に努

めるとともに、後世に継承してまいります。

また、「平泉世界遺産の日」の記念事業に取り組み、平泉の価値や理念の普及、後世へ引き継ぐ意識や拡張登録に向けた機運の醸成に取り組みでまいります。

平泉文化につきましては、その調査研究を継承することが重要であることから、引き続き国立博物館の誘致や、平泉文化研究機関の設置を国・岩手県に強く要望していくとともに、平泉遺跡群を中心とした発掘調査を進めてまいります。特に平成24年度から復元整備に着手しております特別史跡無量光院跡につきましては、調査・整備を継続してまいります。

世界遺産の拡張登録につきましては、国・県および一関市、奥州市と連携し調査研究を進め、史跡柳之御所遺跡と史跡達谷窟の登録を目指してまいります。

景観の保全・整備につきましては、豊かな自然と美しい景観を守り、次世代へ継承するため、道路、河川などの除草を主体とした環境整備を国、県、JR東日本、町民のご協力を得ながら積極的に実施してまいります。

また、「平泉の自然と歴史を生かしたまちづくり景観条例」と「平泉町屋外広告物条例」の周知を図り、官民一体となって世界文化遺産の

まちにふさわしい景観の保持に努めてまいります。

未来の平泉町を担う子どもたちの育成につきましては、「平泉学習」の充実を図るとともに、これまで奈良市を会場に開催されてきた世界遺産学習全国サミットを、世界遺産登録5周年を迎える平成28年度に本町で開催できるよう準備を進めてまいります。

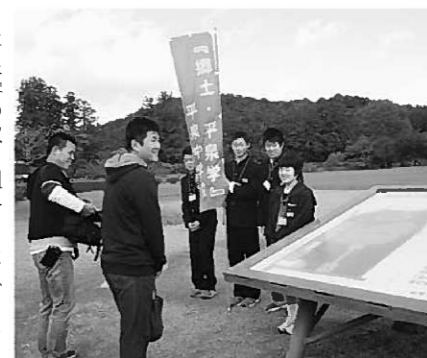

▶平泉学の取り組みとしてガイド体験する平泉中学生

○ 教育の振興

生涯学習社会の形成につきましては、町民が生涯にわたって自主的・自発的に学習活動の継続が図られるよう、公民館における各種講座・教室の開設や図書館サービスの充実などを通じ、学習活動の支援に努めてまいります。

また、「教育振興運動」につきましては、地域で子育てを支えるコミュニティの構築を目指し、教育課題の解決に向けた実践活動を推進していくためのまちづくりを進めてまいります。

生涯スポーツの振興につきましては、あらゆる年代の町民が快適な環境でスポーツを楽しめるよう、保健体育施設の適切な管理運営に努めてまいります。

また、平成28年度に開催される「第71回国民体育大会・第16回全国障害者スポーツ大会」に向けて、大会会場である長島体育館の修繕工事などを行い、米場者の受け入れ準備を進めてまいります。

幼児教育につきましては、27年度から施行される子ども・子育て支援制度に基づいた円滑な運営に努めてまいります。

学校教育につきましては、英語教育の充実を図るため外国語指導助手（ALT）を配置するとともに、中学生に対する英語検定の全額補助を引き続き行い、保護者の経済的な負担軽減を図ってまいります。

また、小学校教育用パソコン機器の更新、老朽化が目立っている長島小学校のプールや校舎の修繕を行い、教育環境の維持向上に努めます。

さらに、安全な通学環境の確保を図るため、スクールの更新を行ってまいります。

おわりに

今年度は戦後70周年の節目の年にあたり、清和公の平和理念が認められ世界遺産に登録された町としても、悲劇を繰り返さないようにその意義を再確認し、ふさわしいまちづくりを進めなければなりません。そしてその実現には、町民の皆さまの声が必要不可欠です。安倍政権は、地方創生を政治の大きな柱に据えております。これは、平泉町を元気にしたいという私の考えとも見事に合致いたします。この時流に乗り、国の指導のもと平泉版総合戦略を策定し、行政と議会、そして町民が一体となった時、当町はさらに良い町となります。まさしく、平泉創生であります。その実現のために、私は全身全霊、心血を注いで取り組んで参る所存です。

今回、提案いたしました平成27年度平泉町一般会計予算・特別会計予算・企業会計予算並びにその他の議案につきましては、議員各位のご理解とご協力、そして町民の皆さま方の町政への参画を心からお願い申し上げます。私の施政方針の表明といたします。

平成27年3月9日
平泉町長 青木 幸保

まちの整備と発展へ 67億円

平成27年度の当初予算が3月9日から18日までの会期で開かれた3月定例議会で原案どおり可決され、一般会計と特別会計との総予算額は67億610万円となりました。

一般会計は、46億1300万円で、前年度(平成26年度)と比較して3億6400万円(8.6%)の増となりました。

院跡保存整備事業などの普通建設事業が8億1235万9千円、災害復旧事業が248万9千円と、前年度当初比2億5086万5千円の増額となっております。

義務的経費については、公債費は5億653万9千円と前年度当初比145万7千円の増額となりました。人件費は職員数の1名増、選挙に伴う時間外手当の増などにより1099万7千円の増額、扶助費は介護給付費増などにより303万6千円の増額となり、全体で19億5425万8千円と、前年度当初比で1549万円の増額となりました。

歳入

歳入を見ると、自主財源では町税や財産収入などの減額が見込まれ、全体で11億1643万1千円と、前年度当初比511万5千円の減額となりました。

依存財源では、道の駅整備(地域連携販売力強化施設)事業などにより国庫支出金と町債が増額、機構集積協力金交付事業などにより県支出金が増額となり、全体で34億9656万9千円と、前年度当初比3億6911万5千円の増額となりました。

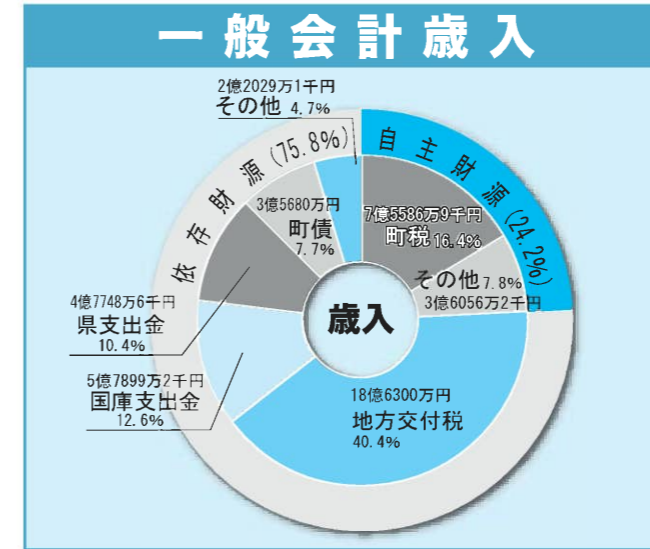

歳出

歳出を目的別に見ると、民生費が10億601万9千円と最も大きな割合を占めています。次いで、教育費が6億7814万4千円、農林水産業費6億1252万9千円、土木費5億5657万6千円、公債費5億655万5千円、総務費5億160万3千円、衛生費2億9450万円、以下消防費、商工費と続きます。

性質別に見ると、投資的経費は道の駅整備(地域連携販売力強化施設)事業、道路改良事業、特別史跡無量光

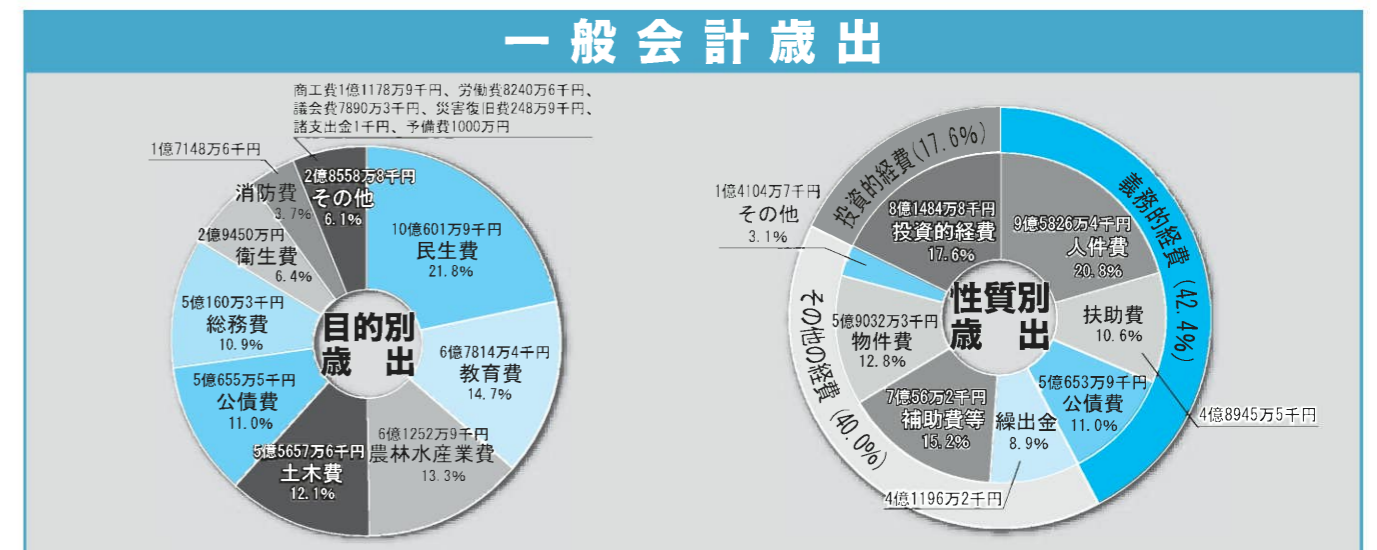

主な事業と予算額 (新)は新規事業)

投資事業

- 道の駅整備(地域連携販売力強化施設)事業.....24,560万円
- 町道整備事業(中学校線、祇園線、桐畑線、中学校倉町線、三貫線、新井田1・2・3号線、高見線、大沢線).....18,354万円
- 観自在王院跡公有化事業.....9,440万円
- 特別史跡無量光院跡保存修理事業.....7,353万円
- 橋梁長寿命化事業.....4,000万円
- (仮称)平泉スマートインターチェンジ整備事業.....3,884万円
- 平泉遺跡群発掘調査事業.....2,030万円
- 生活再建住宅支援事業.....1,480万円
- 浄化槽設置整備事業補助金.....903万円
- 住宅リフォーム工事費助成事業.....820万円
- 県営農村地域防災減災事業(北照井堰).....111万円

主要事業

- 機構集積協力金交付事業.....9,957万円
- 緊急雇用創出事業.....8,153万円
- 多面的機能支払交付金事業.....2,964万円
- 予防接種事業.....2,697万円
- 町単独医療費助成事業.....1,450万円
- 放課後児童対策事業.....1,221万円
- がん等の検診事業.....1,110万円
- 地域活力推進事業.....1,000万円
- スクールバス購入費.....782万円
- 少子化・定住化事業.....59万円
- 甲状腺検査事業.....30万円
- 訪問口腔審査事業.....30万円

一部事務組合等負担金

- 消防事務委託負担金.....12,380万円
- 一関地区広域行政組合負担金(環境衛生部門).....10,966万円
- "(介護保険部門).....12,610万円
- 給食事務委託負担金.....949万円
- 市町村総合事務組合負担金.....577万円

町債残高見込み

町債については、社会基盤や公共施設の整備などの財源として活用してきましたが、27年度末残高見込みは全会計合わせて91億6245万円で、町民1人当たりになると約113万円となります。

町債の活用にあたっては、将来の住民に過大な負担を残さないよう、財政運営の健全化に努めてまいります。

地方債現在高(見込み) (単位:万円)

会計別	平成27年度	平成26年度	比較
一般会計	493,387	501,687	△8,300
下水道事業特別会計	222,122	226,655	△4,533
農業集落排水事業特別会計	60,864	61,769	△905
簡易水道事業特別会計	47,169	50,715	△3,546
水道事業会計	92,703	94,974	△2,271
合計	916,245	935,800	△19,555

各会計別総括表 (単位:万円)

会計別	平成27年度	平成26年度	比較
一般会計	461,300	424,900	36,400
国民健康保険特別会計	99,980	95,100	4,880
後期高齢者医療特別会計	7,740	7,060	680
健康福祉交流館特別会計	6,650	6,260	390
町営駐車場特別会計	6,040	6,850	△810
下水道事業特別会計	35,000	37,800	△2,800
農業集落排水事業特別会計	9,050	6,600	2,450
簡易水道事業特別会計	14,160	19,680	△5,520
水道事業会計	3条予算 16,900	16,090	810
	4条予算 13,790	15,200	△1,410
合計	670,610	635,540	35,070

一般会計の町民1人当たりの予算額は**568,664円**(519,120円)となります。

民生費	教育費	農林水産業費	土木費	公債費
124,016円(121,575円)	83,598円(71,624円)	75,509円(30,439円)	68,611円(60,412円)	62,445円(61,722円)
総務費	衛生費	消防費	労働費	その他
61,835円(73,679円)	36,304円(37,674円)	21,140円(21,290円)	10,159円(11,055円)	25,047円(29,650円)

※平成27年3月1日現在の人口8,112人、()内は前年度の数値、平成26年3月1日現在の人口8,185人でそれぞれ計算(外国人住民を含む)

7月から水道料金を値上げします

平泉町の水道事業は、昭和40年10月の給水開始以来、住民の皆さんに安全、安心、安定した飲料水の供給に努めてきました。水道の普及率は94.0%（平成26年3月末時点）に及んでおり、町内ほとんどの地域に水道管が埋設されています。



しかし、半世紀近く経過した施設の老朽化により、漏水の防止対策や管路更新など、新たな投資が必要になってきました。町民のライフラインの重要な飲料水の安定供給のため、水道料金の値上げに皆さんのご理解とご協力をお願いします。

水道料金の改定前と改定後の比較表

【基本料金】(1カ月につき、消費税別)

区分	水量 (m ³)	料金 (円)		差額 (円)
		改定前	改定後	
一般家庭用	10	1,760	1,930	170
営業用 (大口)	100	22,100	24,200	2,100
営業用 (小口)	20	4,320	4,640	320
団体用	20	4,120	4,520	400

【超過料金】(1m³につき、消費税別)

区分	水量 (m ³)	料金 (円)		差額 (円)
		改定前	改定後	
一般家庭用	1	220	241	21
営業用 (大口)	1	260	285	25
営業用 (小口)	1	250	274	24
団体用	1	250	274	24

■問い合わせ先…建設水道課 ☎46-5569

放射線量などの測定状況

問い合わせ先

▷放射線全般…放射線対策室 ☎46-2125

▷農産物検査…農林振興課 ☎46-5564

【表1】町内農産物などの測定結果

品目	産地	測定件数	放射性セシウム134と137の合計値 (ベクレル/kg)	備考
フキノトウ	平泉	2	⑤不検出⑥基準値内	

▷測定日は2月16日～3月13日

▷「不検出」は放射性物質が検出定量下限値未満であることを示します。検出下限値は1kg当たり20ベクレルです。

学校給食食材の測定結果

学校や保育所で使用・提供される給食食材や給食の放射性セシウムを測定した結果、全ての食材、学校給食で不検出の結果となりましたので、安全が確認されています。

▶食材測定品目(産地)…コマツナ(平泉)・ジャガイモ(平泉)・ナバナ(平泉)・リンゴ(長島)

▶測定日…2月16日～3月13日

【表2】定点地点放射線量測定結果

単位：マイクロシーベルト/時

測定場所	測定高		
	5m	50m	1m
平泉中学校(校庭)	0.04	0.05	0.05
平泉小学校(校庭)	0.05	0.05	0.04
長島小学校(校庭)	0.04	0.04	0.04
二葉きりぎり園(園庭)	0.05	0.05	0.05
長島保育所(園庭)	0.05	0.05	0.05
平泉駅(駐輪場付近)	0.11	0.11	0.09
中尊寺駐車場(トイレ付近)	0.07	0.07	0.07
毛越寺駐車場(トイレ付近)	0.09	0.10	0.11
志羅山児童館(砂場付近)	0.07	0.07	0.07
瀬原公民館(神社前)	0.12	0.12	0.12
2区公民館(玄関前)	0.08	0.07	0.07
戸河内コミュニティセンター(グラウンド)	0.06	0.06	0.06
4区ふれあいセンター(玄関前)	0.07	0.07	0.08
下達谷公民館(玄関前)	0.05	0.06	0.06
河原商店(十字路付近)	0.07	0.08	0.07
7区公民館(駐車場中央)	0.13	0.11	0.10
第3分団(屯所前)	0.07	0.06	0.06
佐野公民館(玄関前)	0.08	0.07	0.06
祇園公民館(玄関前)	0.11	0.11	0.10
11区公民館(玄関前)	0.16	0.14	0.14
12区公民館(玄関前)	0.09	0.07	0.07
義経堂駐車場(町有地分)	0.15	0.09	0.08
14区公民館(玄関前)	0.11	0.10	0.10
長部地区交流センター(入口付近)	0.08	0.08	0.09
16区公民館(玄関前)	0.07	0.07	0.07
俄坂公民館(玄関前)	0.10	0.10	0.09
18区公民館(玄関前)	0.17	0.13	0.11
コミュニティセンター悠悠(玄関前)	0.13	0.11	0.09
20区コミュニティセンター(玄関前)	0.10	0.09	0.09
21区ふれあいセンター(玄関前)	0.09	0.07	0.07
観自在王院跡(★)	0.13	0.13	0.12
金鶏山(★)	0.11	0.11	0.11
無量光院跡(★)	0.08	0.08	0.08

▷測定日は3月3日～13日

▷★印の場所は、それぞれ4～5地点ほど計測し高さ毎にそれぞれ平均した数値です。



子育て支援センターでは、本年度もさまざまな活動を予定しています。

園開放 毎週月～金曜日
自由に遊具で遊んだり、幼稚園・保育所のお友だちと一緒に遊んだりします。
対象：0歳から就学前の在宅児
場所と時間
▽子育て支援センター(平泉保育所内)
9時30分～14時30分
▽長島保育所(毎週水曜日)
9時30分～11時

園庭開放 毎週月～金曜日
二葉きりぎり園の園庭を開放しています。遊具などで自由に遊ぶことができます。
時間：10時～14時30分

子育て講座
昨年度まで、のびのび広場で行っていた「元気っ子」をテーマにした子育て講座です。月1回子育てに関する学習や遊びを行います。
対象：1歳から就学前の在宅児
時間：10時～11時30分
場所：子育て支援センター

給食試食会
保育所・幼稚園の給食の試食を行っています。
対象：1歳から就学前の在宅児
場所：子育て支援センター

のびのびクラブ(会費制)
月ごとに遠足や誕生会などの企画を行っています。
対象：1歳からの在宅児
時間：9時30分～11時30分
場所：町内施設ほか
本年度から、アビュイと連携し合同企画となります。(会員加入は随時可能)

4月の予定
◎園開放日(園庭・園舎)
▽子育て支援センター
毎週月～金曜日
※9日(木)は入園式の為なし
▽長島保育所 毎週水曜日

昨年ののびのびクラブの様子



親子遠足

サツマイモ掘り

■問い合わせ先
子育て支援センター(平泉保育所内) ☎46-2767

◎ピヨピヨ広場 8日(水)
◎おひさま教室
①②③
◎のびのびクラブ 10日(金)
◎おひさま教室① 21日(火)
◎おひさま教室② 22日(水)
◎おひさま教室③ 27日(月)
◎おひさま教室④ 30日(木)

平泉を掘る

中国から輸入された青磁や白磁、青白磁などの磁器には、壺や碗皿などの種類があります。他に「合子」という珍しい種類があり、身と蓋と合わせて一組になります。重要文化財に指定されている合子は15点あり、柳之御所遺跡、泉屋遺跡、毛越遺跡、高館跡などから出土しました。内訳は身が5点、蓋が10点で、全て薄い青みがかった釉がかかる青白磁です。青白磁は白磁や青磁の碗や皿に比べ、出土の割合が少なく貴重なものです。毛越遺跡から出土した合子の身の一点は完形ですが、後に焼けた痕があり光沢が失われています。他は破片ですがきれいに釉が光っています。大きさは、完形になると手のひらに乗る5～6センチが多いようですが、中には8.6センチになる大型のものがああります。模様はいろいろで、花びらやシダ、茎の様な曲線が施されたものなどがあります。柳之御所遺跡から出土した身の内側には、さ

重要文化財紹介⑱

合子

らに小さい身が付いています。出土例の少ない合子ですが、経塚からの発見例が多いとされています。経塚は日常から離れた特殊な場所ですが、平泉では溝や土坑、柱穴から出土しています。



合子身

(毛越遺跡出土)

合子蓋

(高館跡出土)

(無量光院跡出土)

平成27年度 職員体制

4月1日付けで町職員の人事異動を発令しました。新体制となった職員配置は次の通りです。

※「(兼)」は兼務を、「(併)」は併任、「(再)」は再任用を指します。
※小中学校は、町職員のみ掲載しています。

◎課長級の異動



保健センター所長
高橋 和夫



観光商工課長
稲葉 幸子



教育委員会事務局教育次長
千葉 幸一



長島保育所長
荻山 義浩



町立幼稚園長
平泉保育所長併任
佐藤 京子

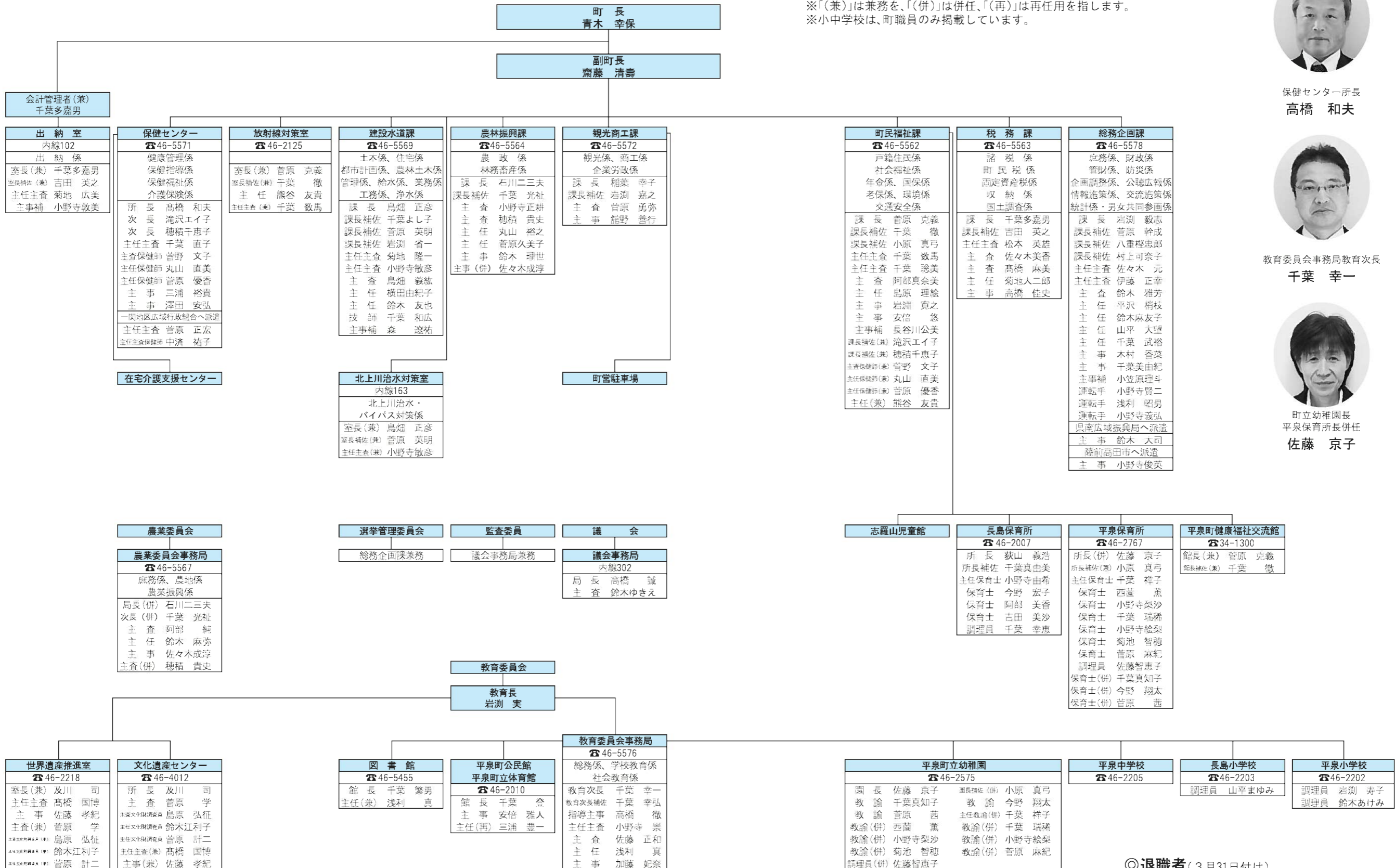

- ◎退職者(3月31日付け)
 ▷長島保育所長 千葉 秀樹 ▷長島小学校用務員 尾川 浩一
 ▷町公民館副主幹 三浦 豊一 ▷平泉小学校用務員 橋階 義彦
- ◎派遣終了(3月31日付け)
 ▷観光商工課主事 加藤 信行(岩手県へ)

4月19日(日)は一斉清掃の日です

みんなで協力して、公衆衛生の向上を図り、清潔で住みよい町にしましょう。

■清掃場所：住宅周辺、道路、公園など、各行政区内の清掃をお願いします。

※ 地区によって、清掃場所や時間が異なります。詳細は、各行政区や市の指示に従ってください。

■ごみの排出先と排出方法

▽集めたごみは各地区の集積所をお願いします。

▽燃やすごみや燃やせないごみに分類し「指定袋」に入れてください。

▽分別されていないものは、ルール違反ごみのステッカーが貼られる場合があります。

■分別区分

▽びん：油のびん、汚れが取れないものは「燃やせないごみ」に分別してください。

▽ペットボトル：汚れが取れないものは「燃やすごみ」に分別してください。

▽缶：汚れの取れない缶は「燃やせないごみ」に分別してください。

▽スプレー缶：材質、汚れの取れないものなどに関わらず、穴を開けて「缶」に分別してください。

▽プラスチック製容器包装、発泡スチロール、食品トレイ：汚れの取れないものは「燃やすごみ」に分別してください。

■一般家庭ごみの区別

▽一般家庭ごみと区分するため、一斉清掃で回収した袋にはマジックなどで「一斉清掃」と必ず記入し一斉清掃と分かるようにしてください。

■不法投棄の取り扱い

▽不法投棄による処理困難物(ガスボンベ・バッテリー・鉄塊等)や粗大ごみ、家電リサイクル法対象機器や資源有効利用促進対象機器(テレビ、冷蔵庫、冷凍庫、洗濯機、エアコン、衣類乾燥機、パソコン)を発見した場合には、回収しないで現状のまま、町民福祉課または駐在所まで連絡してください。(法律により罰則を適用)

■回収

▽集められたごみは業者が収集運搬します。一般家庭ごみの収集日に回収しますので、その間、集積所にごみが残っている場合があります。

▽側溝清掃などによる土砂、汚泥については回収できません。

■問い合わせ先

町民福祉課 ☎46-5562

西行桜の森まつり(名勝指定記念祭)を開催します

「奥のほそみちの風景地」の名勝「さくら山」指定記念として、「西行桜の森まつり」を開催します。

参加を希望する人は農林振興課へ申し込みしてください。

■日時：4月25日(土) 10時～13時

※小雨決行

※当日は9時50分までに集合

■場所

西行桜の森 木工芸館「遊鶴」

■内容

- ①式典セレモニー
②西行桜の森散策
③昼食(おにぎり)

■募集人数：150人

■申込期限：4月22日(水)

■問い合わせ先

農林振興課 ☎46-5564

育英資金の貸し付けを行っています

■出願資格

▽高校以上に在学し、保護者または本人が町内に居住している人

▽学業意欲が高く、経済的な理由により修学が困難な人

▽連帯保証人を2名(保護者および保護者以外の者)立てられる人

■受付期間

4月10日(金)～5月8日(金)

■提出書類

▽育英資金貸付願書(現在の学部・学科を志望した理由、将来の目標などについての作文を添付)

※書類は教育委員会にあります。

▽住民票(願出人と保護者分)

▽在学証明書

▽所得証明書(家族の所得証明書か源泉徴収票の写し)

■貸付金

- ①高校11月額1万円以内
②高専11月額1万7千円以内
③大学11月額3万9千円以内

■貸付期間：平成27年4月から

■貸付決定：選考委員会を経て町長が決定します。

■申し込み・問い合わせ先

教育委員会 ☎46-5576

全県一斉二ホンシカ有害捕獲強化期間の設定

ニホンシカによる農林業被害などの軽減、被害発生地域の抑制のため、「全県一斉ニホンシカ有害捕獲強化期間」が設定されます。

山菜取りや溪流釣りのシーズンと重なることから、入山する人は目立つ色の服装や、ラジオや鈴などにより、周囲に自分の存在をアピールするようにしてください。

■設定期間

4月1日(水)～4月30日(木)

■問い合わせ先

農林振興課 ☎46-5564

屋外広告物の表示には、許可申請や届出が必要です

町内で屋外広告物を表示しようとする場合は、あらかじめ町への許可申請や届出が必要です。

屋外広告物という商業広告などがイメージされますが、次の条件のすべてを満たしていれば、表示内容にかかわらず屋外広告物となります。

- ①常時または一定の期間継続して表示されるもの
②屋外で表示されるもの

③公衆に表示されるもの

また、自己の敷地内、店舗または事務所などに表示する広告物(自家広告物)でも、原則として申請などが必要です。

申請などの手続きをスムーズに行うために、事前相談をおすすめします。詳しくは役場建設水道課までお問い合わせください。

■問い合わせ先

建設水道課 ☎46-5569

協働のまちづくり交付金事業を募集します

協働のまちづくりの推進と住民の自主的な活動の促進を図るための交付金です。

■対象団体：町内に活動拠点のある5人以上の団体

■対象事業：町の地域づくりを目的とした地域の課題解決に向けた取り組み

組み、地域の素材を生かした取り組みなど

■交付金額：30万円以内(必要に応じて3分の2以内の額を前払いできます)

■問い合わせ先

総務企画課 ☎46-5578

予防注射日程

Table with 3 columns: Date, Location, Time. Rows include dates from 4/16 to 4/18 and various locations like 14区公民館, 長部地区交流センター, etc.

春の狂犬病予防注射



「狂犬病予防法」により、狂犬病予防注射は年1回の接種が義務づけられています。

■日時…右表の通り

■接種対象…生後91日以上のすべての犬

■料金…3,100円

(おつりのないよう準備をお願いします)

▷注射時には、保健センターから送付されるハガキと注射料金を忘れずに持参してください。

▷注射中に犬が逃げ出すことのないよう、事前に首輪などの点検をお願いします。

▷排泄物の処理は、飼い主が責任を持って行ってください。

▷訪問注射を希望する場合や期間中に注射を受けられない場合は、後日動物病院に連絡の上、接種してください。

犬の登録も忘れずに

当日、注射会場では犬の登録も実施します。登録料は3千円(注射料金と別途)です。

■問い合わせ先…保健センター ☎46-5571

健康 ホットライン

■問い合わせ先 保健センター TEL 46-5571
e-mail:hoken@town.hiraizumi.iwate.jp

成人風しん予防接種(任意)費用の 助成事業を継続します

妊婦、とくに妊娠初期の女性が風しんにかかると、生まれてくる赤ちゃんにも感染し、耳が聞こえにくい、目が見えにくい、うまれつき心臓に病気があるなど「先天性風しん症候群」と呼ばれる病気がかかってしまうことがあります。

町では風しんの発症や流行を予防するため、成人を対象に風しん、麻しん風しん混合予防接種の費用の一部助成を継続して行います。

接種対象者

町内に住所があり、次に該当し予防接種を希望する人
○昭和41年4月2日から平成8年4月1日生まれの人(平成27年度中に20〜49歳になる人)で、特に
☆妊娠を希望している人
☆妊婦の配偶者および同居の家族
※ただし、21歳から24歳で麻しん風しん混合(MR)または風しん4期接種済みの人は除きます。

実施場所

次頁の【別表】予防接種委託医療機関一覧をご覧ください。接種を希望する人は、事前に医療機関に予約のうえ接種してください。

接種期間

4月1日〜平成28年3月31日

接種内容と費用助成額

一人1回、どちらかのワクチンを接種するもので、次の費用を上限として町が負担します。

なお、上限を超えた分については自己負担となります。

▽風しん(単抗原) 3000円

▽麻しん風しん混合(MR) 4700円

※生活保護世帯の人は全額町が費用を負担します。
※償還払い(医療機関で全額支払った接種費用を後からお返しする)は行いません。

予診票

予診票は、各医療機関の窓口で発行します。ただし生活保護世帯の人は、保健センターの窓口で予診票を交付しますので、保健センターまでお越しください。

予防接種を受けた後の注意

▽女性は、接種後少なくとも2カ月間の避妊が必要です。
▽風しんの感染や風しんの予防接種によって既に免疫を持っている人が再度接種を受けても、副反応が起こるなどの問題はありません。

また、麻しんワクチンを2回以上受けたことのない場合は、風しんと麻しん予防の観点から麻しん風しん混合ワクチン(MR)を選択することをお勧めします。

むし歯のない 3歳児

このコーナーでは、町の健康診査で「むし歯のない3歳児」として表彰されたお子さんを紹介します。
付き添いの保護者の方から、むし歯ゼロへの取り組みなどをお聞きしました。



菅原 七海

「夜は必ず仕上げ磨きをしています。飲み物はお茶だけで、おやつはせんべいなどです。」



千田 碧葉

「寝る前に必ず仕上げ磨きをして、おやつは甘いものではなくせんべいなどで、お茶を飲んでます。」

【別表】予防接種委託医療機関一覧(地域別、50音順)

接種を希望する人は、事前に医療機関に連絡をして予約をしてください。

地域	医療機関名	所在地	電話番号	風しん(単抗原)	麻しん風しん混合	地域	医療機関名	所在地	電話番号	風しん(単抗原)	麻しん風しん混合
一関	阿部内科クリニック	一関市竹山町	23-2918	○	○	一関	昭和病院	一関市田村町	23-2020		○
一関	一関中央クリニック	一関市中央町	21-1222		○	一関	すがわら皮膚科クリニック	一関市山目	33-2332	○	○
一関	一関病院	一関市大手町	23-2050	○	○	一関	千葉内科医院	一関市山目	25-3211	○	○
一関	いとう脳神経内科	一関市上坊	21-8200	○	○	一関	寺崎内科胃腸科医院	一関市青葉	23-6211	○	○
一関	岩手クリニック一関	一関市旭町	21-5111		○	一関	中里クリニック	一関市石畑	32-5888	○	○
一関	岩手県立磐井病院	一関市狐禅寺	23-3452	○	○	一関	中野内科循環器科クリニック	一関市山目	33-2311	○	○
一関	岩手病院	一関市山目	25-2221	○	○	一関	氷室内科医院	一関市青葉	23-3185		○
一関	及川内科胃腸科クリニック	一関市字鳴神	31-3131	○	○	花泉	誠信堂医院(小児科)	花泉町涌津	82-3434	○	○
一関	小野寺内科循環器科	一関市末広	23-5600	○	○	花泉	袋医院	花泉町花泉	82-3316	○	○
一関	笠原耳鼻咽喉科医院	一関市五代町	23-4916	○	○	東山	ひがしやま病院	東山町松川	48-2666	○	○
一関	桂島医院	一関市駅前	21-8883	○	○	大東	一関市国民健康保険猿沢診療所	大東町猿沢	76-2020		○
一関	菊池医院	一関市銅谷町	23-7100	○	○	大東	岩手県立大東病院	大東町大原	72-2121	○	○
一関	木村消化器内科	一関市三関	21-1311	○	○	千厩	岩手県立千厩病院	千厩町千厩	53-2101	○	○
一関	こいわ耳鼻咽喉科・アレルギー科クリニック	一関市山目	33-2117		○	前沢	下河辺胃腸科クリニック	前沢区長楯	0197-41-3761	○	○
一関	西城医院	一関市舞川	28-2393	○	○	前沢	たかはし内科胃腸科クリニック	前沢区二十人町	0197-41-3883		○
一関	西城病院	一関市八幡町	23-3636	○	○	前沢	千田内科クリニック	前沢区向田	0197-47-4571	○	○
一関	齊藤産婦人科医院	一関市中央町	23-6946	○	○	前沢	美希病院	前沢区古城	0197-56-6111	○	○
一関	佐藤胃腸科内科医院	一関市山目町	23-9678	○	○	水沢	板倉小児科医院	水沢区福吉町	0197-22-3922	○	○
一関	さとう小児科医院	一関市桜木町	23-4020		○	水沢	奥州病院	水沢区東大通り	0197-25-5111	○	○
一関	産婦人科・野田	一関市字沢	23-0608	○	○	-	-	-	-	-	-

「運動」と「こころの健康」を重点的に 町の健康づくり計画「健康ひらいずみ21」から

本年度、町では健康づくり計画「健康ひらいずみ21」の中から「身体活動・運動」と「こころの健康」の2つに重点をおいて取り組んでいきます。
【身体活動・運動】
ウォーキングを生活に取り入れよう

健康に良い運動とは、毎日の生活の中で小まめに歩いたり、軽い運動を楽しむことです。健康づくりに適した身体運動で最も基本的なものがウォーキングです。歩数計を使い、はじめのうちはいつもより1000歩多く歩くことを目標にし、少しずつ歩数を増やしていきましよう。目安として10分多く歩くこと、約1000歩増えることとなります。気楽に無理なく、長く続けることが重要です。

【こころの健康】

睡眠で1日の疲れをリセット
こころの健康にとって大切なことはストレスをうまく解消することです。自分なりのストレス解消法を持ちましょう。
休養には疲労を回復し、ストレスを解消するはたらきがあります。睡眠は健康に欠くことが

表1 健康づくりのための睡眠指針
～快適な睡眠のための7か条～

- ①快適な睡眠でいきいき健康生活
- ②睡眠は人それぞれ、日中元気はつらつが快適な睡眠のパロメーター
- ③快適な睡眠は自ら創り出す
- ④眠る前に自分なりのリラックスマethod
- ⑤目が覚めたら日光を取り入れて、体内時計をスイッチオン
- ⑥午後の眠気をやりすごす
- ⑦睡眠障害は、専門家に相談

◎健診を受けましょう
本年度の各種健診の申し込みを保健推進員を通じて取りまとめます。対象となっている健診を受診し、病気の早期発見・早期治療に努めましょう。



被災地の早期復興を願い

3月11日追悼 夢あかり一関

東日本大震災から4年目を迎えた3月11日、一関市役所噴水前広場で「3月11日追悼 夢あかり一関」が開かれ、放課後児童クラブ「すぎのこクラブ」の児童約40人が参加しました。

児童は雪が降りしきる寒空の中、作成した夢あかりの点灯式や、一関修紅高校音楽部の生徒らと一緒に「しあわせ運べるように」と「花は咲く」の合唱と手話、オカリナ演奏を披露。被災地を想い、被災地の早期復興と震災を忘れず伝えていくことを誓っていました。



被災地への想いを込めて歌いました

野菜づくりから地域を元気に

町6次産業化セミナーを開催

町6次産業化セミナーが3月23日、役場会議室で開催されました。セミナーではブランドストーリー代表の大平恭子さん(盛岡市)が講演。その中で大平さんは『出荷』ではなく『提案』、意識を新しくするためには、買い手側に立って考えるなど視点を変えることが必要」と話していました。

また直売所では、一人一人が地元の野菜の特徴などを十分に理解し、その良さを買い手に自信を持って伝えていくことが大切であり、そのことが店づくりや購買行動に直結していくと話していました。



野菜づくりの事例を交えお話いただきました



木曾さんの講演に耳を傾ける参加者

浄土思想への理解と説明を

世界遺産講演会

第15回世界遺産講演会と26年度町内遺跡発掘調査報告会が3月7日、平泉文化遺産センターで開催されました。

講演会では、内閣官房参与で前ユネスコ日本政府代表部特命全権大使の木曾功さんが「世界遺産の中の平泉」と題して講演。木曾さんは平泉をはじめ、小笠原諸島や富士山の世界遺産登録に携わった経験から、拡張登録を目指す柳之御所遺跡について「浄土思想とどう関連するのかうまく説明することが必要」と話していました。



演奏を披露する長島少年消防クラブ

防災への取り組みを視察

国連防災世界会議参加者が来町

3月17日、国連防災世界会議に参加する各国の政府関係者が中尊寺を訪れました。

訪れた関係者らは、境内に設置されている放水銃と山火事などの延焼から経蔵を守るために整備されている「ドレンチャー」による放水の実演を視察。同寺僧侶の防災体制の説明に熱心に耳を傾けていました。

金色堂前では、長島小の長島少年消防クラブが防災活動の取り組みを発表し、合奏団による演奏を披露しました。

春の藤原まつり情報



北の方にふんする
にのみや あやの
二宮 彩乃さん

ガレージホール主
宰・企画、演出家

藤原秀衡公にふんする
たか ほん まさひろ
高橋 真裕さん

(一社)岩手経済同友会
代表幹事・(株)岩手銀行
代表取締役会長

源義経公にふんする
よしざわ りょう
吉沢 亮さん

俳優
(アマチュア)

春の藤原まつりのメイン行事、5月3日の「源義経公東下り行列」。源義経公役は俳優の吉沢亮さん、藤原秀衡公役は一般社団法人岩手経済同友会代表幹事・株式会社岩手銀行代表取締役会長の高橋真裕さん、北の方役はガレージホール主宰・企画、演出家の二宮彩乃さんが務めます。



国際リニアコライダーがやってくる!?

第10話 「ケロ平、再び平泉へ」



県庁に行こうと思ったんだけど、平泉駅で降りちゃった。

- ケロ平…最先端科学に触れさせる事業を町教育委員会が新設したっていう噂を聞いたけど、ホントなの？
- 教育長…耳が早いね、ケロ平君は。本年度から、一関市の協力を得て、つくば市にあるKEK研究機構に平泉中学校の生徒3人を研修に行かせます。
- ケロ平…KEK研究機構？
- 教育長…KEKとは高エネルギー加速器研究機構の頭文字をとったもので、ILCと同様の研究施設のことです。
- ケロ平…中学生がそれらに触れるのは、すごく意義のあることだね。

君が藤原氏の文化に触れ、現在、ILCに興味を持ったように、子どもたちの視野を広げるさまざまな機会を設けたい！それは私たち大人の責務だと思います。



ケロ平…かっこいい！ ぼくもKEKに行ってみたいなあ～
(つづく)

2013岩手県ケロ平 designed by センウェル



平泉小学校

☎46-2202

旅立ちのとき

3月20日、多くのご来賓の皆さまにご臨席を賜り卒業式が行われました。いつも優しく見守ってくださる地域の皆さま、そして、いつもそばで支えてくれた家族に、たくさん感謝の思いを伝えました。48人のその凛とした姿に目頭を熱くした保護者の方もいたことでしょう。



別れの言葉を述べる6年生

3月に入ると、晴れの日はもちろんのこと、小雨の日も雪が舞う日も、残り少ない小学校生活を満喫するかのうに休み時間や放課後、時間を惜しんで校庭で遊ぶ6年生でした。

卒業はまた、新たな旅立ちの時でもあります。平泉の宝である子どもたち、平泉の未来を担う子どもたちには、ありがとうと云える人、ありがとうと云われる人になって欲しいと願いつつ、平泉小学校を送り出しました。

♪ぼくらの前にはドアがある。いろんなドアがいつもある。ドアを大きくあけはなそう。広い世界へ出て行こう♪

4月、平泉小学校の新しい1ページが始まります。

長島小学校

☎46-2203

ありがとうが伝わりました

去る3月20日、「第38回卒業証書授与式」を実施しました。たくさんのご来賓、保護者の皆さまに見守られ、感動のうちに10人の6年生が長島小学校を巣立ちました。

26年度を振り返ると、春の藤原まつりバレードへの参加、運動会や全校炊事遠足、吹奏楽祭、学習発表会、本校PTAによる吹奏楽団の「岩手県教育振興運動50周年記念大会」での発表や少年消防クラブの「国連防災世界会議」中尊寺視察団の歓迎演奏など地域の行事に参加する機会がたくさん



6年間の思いを胸に



おめでとう6年生

ありました。24日には、長島少年消防クラブの功績が認められ、優良少年消防クラブ(消防庁長官賞)を受賞しました。

この一年間、保護者の皆さまや地域の皆さまに支えられ、成長してきた子どもたちでした。

平成27年度は4月6日に始業式、7日には16人のかわいい1年生を迎え、入学式を行います。

全校で86人。子どもたちの健やかな成長のために、教職員一丸となり指導に励んでまいりますので、ご支援とご協力をよろしくお願いいたします。

平泉中学校

☎46-2205

感謝と感動の卒業式

第39回卒業式が3月14日に挙行されました。「私たち73人がこの平泉中学校を卒業するにあたり、今まで私たちを支えて下さった多くの方々へ感謝いたします。卒業は終わりではなく、新しい世界への旅立ち。私たちは平中という和でつながった仲間です」(千田和輝さん)

「お父さん、お母さん、今まで大切に育ててくれてありがとう。つらい時には相談に乗ってくださり、うれしい時には一緒に喜んでくれる。何気ない毎日の一つ一つが大切な思い出です。どうか私たちが一人前になるまで温かく見守っていて下さい」(安彦夏希さん)

「スクールガードの方々や地域の皆さまが、晴れの日も雨の日も私たちに気にかけて下さったからこそ、3年間大きな事故なく元気に過ごすことができました。『いつてらっしゃい』『おかえりなさい』と笑顔とともにかけて下さるあいさつに私たちは支えられていました。私たちの成長を見守って下さりありがとうございます」(石川偉佐夫さん)



感謝の気持ちを込め奏でるハーモニー

感謝の言葉と感動の涙の中、仲間との別れを乗り越え、それぞれの目標に向かって73人が平泉中学校を巣立ちました。

完全国体の幕開けまであと1年 県民運動で盛り上げよう

運営ボランティアを募集しています

県実行委員会では、「希望郷いわて国体・希望郷いわて大会」運営ボランティアを募集しています。

- 募集内容
 - ▽希望郷いわて国体(冬季大会) 開始式・表彰式の運営補助(80人)
 - ▽希望郷いわて国体(本大会) 総合開会式・総合閉会式の運営補助(1800人)
 - ▽希望郷いわて大会(全国障害者スポーツ大会)開会式・閉会式・競技会の運営補助(3500人)

応募資格

活動日の時点で中学生以上の人(ただし、中学生の応募については、保護者の同意が必要です)

募集期間

4月1日～平成28年3月31日



130万人で参加宣言!

宣言登録大募集

130万人で参加宣言!とは...

2016年に開催される希望郷いわて国体・希望郷いわて大会のスローガン「広げよう感動。伝えよう感謝。」の達成に向けて、県民みんなで取り組むため、盛り上げ活動やおもてなし活動などでの国体・大会への参加を宣言していただき、みんなで共有して、国体・大会を楽しもう!という、新たな取り組みです。

「来県者をおもてなししたい」「国体・大会を盛り上げたい」というグループならどなたでも参加できます。

グループ単位で宣言内容を決めていただき、Webまたは申込書で登録をお申し込みください。

いわて国体・いわて大会の 問い合わせ・申し込みは

希望郷いわて国体・希望郷いわて大会実行委員会事務局

☎019-629-6297

<http://www.iwate2016.jp/>



プレーを通して交流しました

町内の愛好者が交流

行政区対抗 バスケットボール大会

行政区対抗バスケットボール大会(町バスケットボール協会主催)が2月23日、平泉中学校体育館で開催されました。

6行政区から約70人が参加し、毎試合白熱した戦いとなりました。

予選リーグを終え、決勝トーナメントに進出したのは、6区、8区、18区、20区。強豪ぞろいのチームの中、息のあったプレーで得点を重ねた18区が見事優勝を勝ち取りました。

大会結果は次の通りです。

- ①18区②20区③6区、8区

長島体育館と 町営テニスコートに 管理人を時間配置

4月から町立長島体育館と町営テニスコートに管理人を時間配置します。

長島体育館は、長島地区の鍵貸し出し場所の役割も果たします。

施設ごとの管理人の役割と配置時間は次の通りです。

1施設ごとの管理人の役割

◎長島体育館管理人

長島体育館、長島球場の管理と長島小学校、長島公民館の鍵の貸し出しを行います。

◎町営テニスコート管理人

町営テニスコート、平泉中学校夜間照明の管理を行います。

2管理人の配置時間

- ▽平日 16時30分～21時
- ▽休日 9時～21時

体育施設を利用する時は、戸締りや後片付け、鍵の返却時間などのルールを正しく守り、みんなで気持ちよく利用しましょう。

詳しくは教育委員会までお問い合わせください。

◆今月の受講生募集

登山教室

美しい自然を見ながら、山頂を目指します。きっとそこには最高の達成感があるはず！

期 日…5月9日(土)
時 間…6:00~17:30(予定)
場 所…鯨山(大槌町)
講 師…緑を守り育てる一関森木会議 千葉 一男さん

対 象…町民と町内在勤者

参加費…300円

定 員…20人

締 切…4月22日(水)

※本年度の募集は回ごとの募集とします。

今後の予定

第2回…7月10日(金)

第3回…9月25日(金)



昨年度の「金ヶ崎駒ヶ岳登山」の様子

シニアパソコン教室

60歳以上を対象としたパソコン操作の初歩から学べる教室です。パソコン同好会の皆さんが丁寧に教えます。

【全6回シリーズ】

期 日…5月13日~6月17日
毎週水曜日

時 間…9:30~11:30

場 所…町公民館 I T室

講 師…町パソコン同好会

対 象…60歳以上の町民

参加費…300円

定 員…先着20人

締 切…4月28日(火)

◆公民館あれこれ

平泉町公民館消防訓練



消火訓練の様子

3月13日、町公民館で消防訓練を行いました。

当日は公民館を利用していた団体の人たちにも協力してもらい、避難訓練と消火訓練を実施。

特に消火訓練では、消化器の使い方について学び、実際に水消火器を使つて的を倒す訓練をしました。

今回の訓練を通して、参加した人たちは、非常時に対応するための心構えについても学びました。

歴史教室

3月17日に開催した「第3回歴史教室」には、60人が参加しました。

毛越寺庭園整備指導委員会委員を務める、京都芸術大学の仲隆裕教授を講師に迎え、「浄土庭園の復元整備」について講演していただきました。

参加者は、平等院庭園の整備における遺構の保存方法や復元の実情について、普段聞くことができない貴重な内容に真剣に耳を傾けていました。



熱心に聞く参加者

◆今後の予定

募集については、後日広報やチラシなどで行います。

フラダンス教室

ゆったりとしたハワイアン音楽で癒しの時間に。

【全6回シリーズ】

期 日…5月中旬~6月中旬
毎週木曜日

時 間…18:30~20:00

場 所…長島公民館 ホール

対 象…町民

講 師…ポリネシアンダンス教室
レイアロハ
矢守 春菜 さん

ガーデニング教室

素敵な庭づくりのポイントが満載！ 毎年大人気の講座です。

【全4回シリーズ】

期 日…5月30日、6月13日、
7月12日、10月17日

場 所…花と泉の公園、フラワー
& ガーデン森の風一など

内 容…ガーデニング講習会や見学会

対 象…町民

初歩から学ぶ平泉の歴史ウォーキング教室

あなたの知らない“平泉”。町内の史跡を自分の足でめぐり、歴史の風を感じよう！

【全6回シリーズ】

期 日…6月~10月

場 所…小島地区、長部地区、毛越地区、柳之御所遺跡など

内 容…ウォーキング、歴史学習

講 師…岩手大学客員教授
千葉 信胤さん

対 象…町民

参加費…無料

今月のテーマ展示

「春を感じる」

春を過ごすのに最適な本や、春におすすめの本を集めました。



「小暮写真館」

宮部みゆき / 講談社

桜の花と菜の花が咲くころ物語が終わるとも気持ちのいい物語。



「ルルとララのいちごのデザート」

あんびるやすこ / 岩崎書店

いちごを使ったレシピがいっぱい！
物語とレシピが一緒に読める本です。

4月の休館日

◎毎週日曜日
◎24日(金) 館内整理日
◎29日(水) 昭和の日

新着図書

- ▶「さらば、裁判員制度」
西野喜一 / ミネルヴァ書房
- ▶「なぜ日本人は戒名をつけるのか」
島田裕巳 / 筑摩書房
- ▶「作って伝える郷土ほっこりおやつ」
江口恵子 / 赤ちゃんとママ社
- ▶「ウォーリアーズ」
エリン・ハンター / 小峰書店
一ほか約60冊

4月の行事予定

▶おはなし会 / 18日(土)10:00~ / 町立図書館児童コーナー / 子育て支援ボランティア「かみふうせん」による読み聞かせなど

蔵書点検作業終了

年に1度の町立図書館の蔵書点検作業を3月3日から5日までの3日間掛けて行い、館内全ての資料(蔵書、視聴覚資料)約2万7千冊を点検しました。

蔵書点検とは、間違った棚に並べられた本はないか、返却されていない本はないかを調べる作業です。携帯型の端末器を持ち、本に貼ってあるバーコードを1冊ずつ読み取ります。職員5人でくまなく点検し、所在が確認できなかった本は、分類されている本棚周辺をさらに捜します。それでも見つからない本は1年後に改めて確認します。

定期休館を含め4日間の閉館で大変ご不便をおかけしました。たくさんの方のご来館をお待ちしています。



1冊ずつ館内全ての資料を点検しました。

えつらん室

たくさんの寄贈本ありがとうございます

町立図書館では随時、寄贈本を受け付けています。昨年4月から2月末までの間、皆さんから合計469冊の寄贈本を頂きました。本当にありがとうございます。寄贈頂いた本は児童書が173冊と一番多く、次に文学小説121冊、歴史52冊、芸術45冊などとなっています。

汚れていないもの、全書物でないものなど、寄贈頂く条件はありますが、ほとんどの本を受け付けています。図書の寄贈をお考えの方は職員にお申し出ください。

〈4月〉おすすめの児童図書コーナー

- ☆【絵本】「そらまめくんとめだかのこ」 なかやみわ / 福音館書店
- ☆【絵本】「あまがえる先生みつけてたべてみよう！野いちご教室」
まつおかたつひで / ポプラ社
- ☆【絵本】「もうひとつのどうぶつえん」
宮川アジュ / ひさかたチャイルド出版



「風に立つライオン」

さだまさし / 幻冬舎

名曲をモチーフに書き下ろした2011年の石巻をつなぐ、壮大な「希望」の物語。

「あしによきによき」

深見春夫 / 岩崎書店

大きなそら豆を食べたおじさんの左足が街までのびて…。



2月の利用状況

- ▶入館者数=1,229人
- ▶リクエスト数=12件
- ▶図書資料貸出数=1,658冊
- ▶予約冊数=10冊
- ▶視聴覚資料貸出数=56巻
- ▶レファレンス件数=6件

お知らせ

戸籍の窓

(2/21～3/20届出分)

◆人口の動き 3月1日現在

男	3,932 (+6人)	転入	20 (2月中)
女	4,180 (+3人)	転出	9 (2月中)
人口	8,112 (+9人)	出生	7 (2月中)
世帯	2,645 (+5世帯)	死亡	9 (2月中)

※ () 内は前月からの増減

無料法律相談

4月の日程	担当弁護士	予約開始	5月の日程	担当弁護士	予約開始
2日(木)	赤津 聡	3/27 (金)	7日(木)	北村 宏洋	4/24 (金)
9日(木)	北村 宏洋		14日(木)	小野寺豊希	
16日(木)	小野寺豊希		21日(木)	熊本 賢吾	
23日(木)	赤津 聡		28日(木)	赤津 聡	
30日(木)	熊本 賢吾		—	—	

時間…10:00～15:00 場所…一関市役所本庁

予約・問い合わせ先…一関市役所生活環境課 ☎21-2111

ご寄付ありがとうございました

- 町へ
岩手県町村会 ……110,000円
《ふるさと応援寄付基金》
- 千葉 壯二郎さん(埼玉県) ……50,000円
- 町社会福祉協議会へ
平泉町グラウンドゴルフ協会 ……19,340円

ダイヤルイン(各部署へ直通です)

- ◆町民福祉課☎46-5562 ◆税務課☎46-5563 ◆放射線対策室☎46-2125
- ◆農業委員会☎46-5567 ◆建設水道課☎46-5569 ◆教育委員会☎46-5576
- ◆保健センター☎46-5571 ◆農林振興課☎46-5564 ◆平泉保育所☎46-2767
- ◆総務企画課☎46-5578 ◆観光商工課☎46-5572 ◆長島保育所☎46-2007

- ◆平泉町立幼稚園☎46-2575 ◆悠久の湯平泉温泉☎34-1300
- ◆平泉小学校☎46-2202 ◆平泉町立図書館☎46-5455
- ◆長島小学校☎46-2203 ◆平泉町公民館☎46-2010
- ◆平泉中学校☎46-2205 ◆平泉文化遺産センター☎46-4012
- ◆世界遺産推進室☎46-2218 ◆役場(代表)☎46-2111

保健センター・一関保健所からのお願い

「迷子」になったらすぐに連絡を

犬がいなくなったことに気付いたら、できるだけ早く町保健センターか一関保健所に連絡してください。

新しい飼い主募集

県内各保健所では保護した迷い犬や迷い猫の新しい飼い主を募集しています。

詳しくは各保健所に直接お問い合わせいただくか、各保健所のホームページをご覧ください。

最後まで責任を持って飼いましょう

これまで、都道府県などは犬猫の引き取りを飼い主から求められた場合にはそれらを引き取ってききましたが、改正動物愛護管理法により、終生飼養の原則に反する引き取りを拒否できるようになりました。

飼い主には終生飼養の責任があります。最後まで愛情と責任を持って飼いましょう。

散歩中のふんは

道路や公園はトイレではありません。犬を散歩に連れて行くときはビニール袋を持ち、ふんを必ず持ち帰り、始末しましょう。

飼い犬が逃げ出さないために

首輪や鎖など定期的に点検しましょう。

猫は室内飼いを

放し飼いの猫はご近所の庭を汚したり、自由な交配により野良猫を増やし、結果的に地域に迷惑をかけることとなります。また交通事故に遭ったり、感染症により命を落とす可能性もありますので、猫は室内で飼うようにしましょう。

問い合わせ先…保健センター ☎46-5571

一関保健所環境衛生課 ☎26-1415

フリースペースひだまり

家の外に出ることができないなど、ひきこもりで悩んでいる人が利用できる「フリースペースひだまり」を開設しています。

ご家族の情報交換・交流も行っています。希望する人は開催日前日までにお申し込みください。

日時…4月6日(月)、20日(月) 13:30～16:00

場所…一関市勤労青少年ホーム(一関市田村町)

申し込み・問い合わせ先…一関保健所保健課 ☎26-1415

血液検査、骨髄バンクドナー登録

一関保健所では、下記の血液検査や骨髄バンクドナー登録を行っています。

日時…4月7日(火)、21日(火)

※骨髄バンクドナー登録 9:00～9:30

※血液検査(H I Vなど) 11:00～12:00

場所…一関保健所(一関地区合同庁舎内)

血液検査の種類…▷ H I V抗体検査▷ ウイルス性肝炎抗体検査▷ 性器クラミジア抗体検査

検査料金…無料(事前に予約してください)

予約・問い合わせ先…一関保健所保健課 ☎26-1415

4月の休日当番医

日程	内科	外科
5日(日)	佐藤胃腸科内科医院 ☎23-9678	すがわら皮膚科クリニック ☎33-2332
12日(日)	中野内科循環器科クリニック ☎33-2311	誠信堂医院(花泉町) ☎82-3362
19日(日)	袋医院(花泉町) ☎82-3316	佐藤外科肛門科医院 ☎26-5125
26日(日)	かとうこどもクリニック ☎33-2211	西城医院(舞川) ☎28-2393
29日(水)	いとう脳神経内科 ☎21-8200	一関病院 ☎23-2050

診療時間…9:00～17:00

※当番医は変更になる場合があります。あらかじめ当番医、または一関西消防署(☎25-0119)に確認してください。

4月の小児・成人夜間救急当番医

日程	医療機関	日程	医療機関
1日(水)	佐藤胃腸科内科医院 ☎23-9678	16日(木)	中野内科循環器科クリニック ☎33-2311
2日(木)	いとう脳神経内科 ☎21-8200	17日(金)	菅原内科循環器科医院(花泉町) ☎82-5528
3日(金)	かとうこどもクリニック ☎33-2211	20日(月)	ひらいずみ内科クリニック ☎34-1133
6日(月)	西城医院(舞川) ☎28-2393	21日(火)	阿部内科クリニック ☎23-2918
7日(火)	桂島医院 ☎21-8883	22日(水)	及川内科胃腸科クリニック ☎31-3131
8日(水)	木村消化器内科 ☎21-1311	23日(木)	千葉内科医院(山目) ☎25-3211
9日(木)	千葉内科医院(山目) ☎25-3211	24日(金)	いとう脳神経内科 ☎21-8200
10日(金)	寺崎内科胃腸科医院 ☎23-6211	27日(月)	小野寺内科循環器科 ☎23-5600
13日(月)	袋医院(花泉町) ☎82-3316	28日(火)	一関中央クリニック ☎21-1222
14日(火)	誠信堂医院小児科(花泉町) ☎82-3434	30日(木)	西城医院(舞川) ☎28-2393
15日(水)	氷室内科医院 ☎23-3185	—	—

診療時間…18:00～20:00

※当番医は変更になる場合があります。あらかじめ当番医、または一関西消防署(☎25-0119)に確認してください。

多重債務相談

東北財務局盛岡財務事務所では、自らの収入で返済しきれないほどの返済を抱え、悩んでいる人からの相談に応じています。

場所…盛岡合同庁舎4階(盛岡市内丸7-25)

受け付け…月～金曜(祝日、年末年始除く) 8:30～16:30

相談専用電話…☎019-622-1637

問い合わせ先…東北財務局盛岡財務事務所 ☎019-625-3353

4月の納期 ◎納期限…4月30日(木)

▷ 固定資産税(第1期)

町が国の「創業支援事業計画」の認定を受けました

本制度は、先般成立した「産業競争力強化法」に基づき、国が市区町村による民間の創業支援事業者(地域金融機関、NPO法人、商工会議所・商工会など)と連携し、ワンストップ相談窓口の設置、創業セミナーの開催、コワーキング事業などの創業支援を実施する「創業支援事業計画(最長5年間)」を認定するものです。

町が2月27日付けで認定を受けたことにより、支援を受けた創業者には、登録免許税の軽減措置、信用保証枠の拡大などの支援策が適用されることとなります。

創業を希望する人は、観光商工課までご相談ください。

問い合わせ先…観光商工課 ☎46-5572

27年度 県の発掘調査作業員を募集

勤務場所…柳之御所遺跡発掘調査現場または平泉遺跡群調査事務所(町内)

採用職種…日々雇用職員

【任用期間】5月中旬(予定)から15日間程度。ただし11月ごろまで延長することがあります。

採用人数…約20人

資格…自宅から通勤でき、野外作業に従事できる健康な人

勤務時間…8:30～17:15(土・日曜日、祝日は休み)

勤務条件…日給6,080円(経験により変わります)。その他の県の「臨時的任用職員人事取扱要領」に準じます。

申し込み…履歴書に記入の上、4月1日(水)～22日(水)の期間に平泉遺跡群調査事務所に持参してください。

その他…申し込んだ人全員が採用されるとは限りません。申し込み・問い合わせ先…平泉遺跡群調査事務所☎46-2820

介護保険負担限度額の変更について

平成27年4月1日から、介護保険施設サービスを利用した場合の居住費の負担限度額が変更されます。

▷ 第2段階および第3段階の多床室利用時の負担限度額について、320円から370円に変更されます。

▷ すでに負担限度額認定を受けている人で、変更前の限度額が記載された介護保険負担限度額認定証の交付を受けている場合は限度額の読み替えにより対応となりますので、今回の変更に伴う手続きなどは必要ありません。引き続き、お手持の負担限度額認定証をご使用ください。

問い合わせ先…一関地区広域行政組合介護保険課 ☎31-3223

歯のテレホン相談

岩手県保険医協会歯科部会では、皆さんからの歯科についてのお悩みの解消をお手伝いするため、テレホン相談を開催します。

日時…4月17日(金) 10:00～19:00

受付内容…歯やお口についての悩み

※電話で受け付けた後、協会医師より折り返し相談者に連絡します。

相談料…無料

相談・問い合わせ先…岩手県保険医協会歯科部会

☎019-651-7341

みんなの広場

「みんなの広場」は、町民の皆さんのページです。掲載を希望される方は、はがきでご連絡ください。◆町の話…どなたでも、グループの紹介や内容、イベント情報など皆さんの身近な情報を、お待ちしております。◆町への要望…行政に対する意見や質問などを気軽にお寄せください。

お便り(意見や要望など)

長 島体育館の屋根の塗装をしないと雨漏りが心配です。よろしく願います。
(長島 70代女性)

町では27年度に屋根の塗装を行います。
(教育委員会)

平 泉から敵美までの歩道。観光客の自転車もこれから多くなります。伸びてくる草木の整備をお願いします。
(平泉 50代女性)

環境整備については道路管理者である県と協議して対応します。
(建設水道課)

神 奈川県川崎市で悲しい事件がありました。街灯の設置場所数は大丈夫？防犯カメラの設置など対岸の火事では済まされないように思います。
(長島 50代女性)

国宝は世界の宝、子どもたち
(長島 50代女性)

5月の藤原まつりには大勢

のお客さんが来ることを願っています。祭の裏方さん方ご苦労様です。私たち町民も応援しています。
(平泉 90代女性)

お天気であるよう祈っております。
(平泉 90代女性)

水掛け神輿お囃子教室開催

山王太鼓では、初心者を対象に水かけ神輿お囃子教室を開催します。ぜひこの機会に和太鼓や篠笛にチャレンジしてみませんか。今年が平泉水かけ神輿20周年の記念の年です。一緒に祭を盛り上げましょう！

- 日時…4月15日(水)～7月8日(水)までの毎週水曜日 時間はいずれも19:00～20:00 ※日曜日の練習も可
- 場所…長島公民館
- 内容や対象など
太鼓コース…▶小学生以上で健康に不安のない人
▶パチの購入が必要です(1,500円程度)
篠笛コース…▶18歳以上の人
▶笛の購入が必要です(8,000円程度)
- 問い合わせ先…山王太鼓事務局 三浦 ☎46-5144

第10回中国語講座(中国語・太極拳)

本年度の中国語講座は、太極拳にも取り組み楽しい講座にしたいと思っています。初心者大歓迎です。

- 期日…5月11日、25日、6月8日、22日、7月13日、27日 ※いずれも月曜日。原則第2月曜日は太極拳と中国語、第4月曜日は中国語
- 時間…19:00～21:00
- 場所…役場2階和室
- 年会費…3,000円
- 主催…平泉国際交流協会
- 講師…尾川弘子、岩淵静華、真下耀瑠
- 問い合わせ先…千葉 勝子 ☎46-2109

イラストコーナー



▶ペンネーム・イエイイ4つ

◎吉沢亮
◎岩淵静華
◎10
クイズの答えは、左図のイラストetc...
たくさんのお便りをお待ちしております！
クイズの答え
① 52
② 10
③ 10

広報クイズの答えは、左図のように書いて送ってください

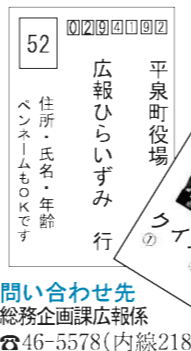

問い合わせ先
総務企画課広報係
☎46-5578(内線218)

文芸

短歌

平泉短歌会

発車する窓にふさぎ両の手を懸命に振り孫は帰りぬ
わが手には隠れてしまふ鉛筆も削り揃へぬ孫の筆箱
来ん春に育てと友が植るゆきしキャベツの苗に心温もる

吉田 英子 先生選

(五十音順)

滝沢テル子
千田 庄子
三浦 陽子

俳句

東稻吟社

春霞ジェノアに近き峽の里
梅東風や三階越ゆる冠木門
夜の画布クワッと白鳥たびら雪

佐々木邦世 先生選

一関市
十二区
二区
千葉志津子
岩淵 洋子
鈴木 四郎

おわびと訂正

先月号の広報において誤りがありましたので、おわびして訂正いたします。
▷P19「文芸 俳句」コーナーの岩淵洋子さんの俳句
(誤)探海→(正)探梅

締め切り：4月15日
(当日消印有効)

先月号の答え：①吉沢亮②隠岐の海③10ページ

商品券当選者：応募は9通で、全員が正解でした。次の3人に商品券を送ります。おめでとうございます！

菊池 友子さん(13区)
菅原 シエ子さん(20区)
鈴木 好子さん(12区)

4月のカレンダー

日 曜	主な行事	時 間	場 所
1 水	社協ふくし相談	10:00～12:00	福祉活動センター
2 木			
3 金	さくらの会 保健推進員会議	10:00～11:30 13:30～15:30	福祉活動センター 保健センター
4 土	長島保育所入所式 平泉中学校入学式	10:00～ 13:30～	長島保育所 平泉中学校体育館
5 日			
6 月			
7 火	長島小学校入学式 家族介護者教室	10:00～ 10:00～11:30	長島小学校体育館 さわな在宅介護支援センター
8 水	9カ月児相談・ピヨピヨ広場 平泉小学校入学式 社協ふくし相談	9:30～11:30 9:45～ 10:00～12:00	保健センター 平泉小学校体育館 福祉活動センター
9 木	平泉幼稚園・平泉保育所入園式	10:00～	平泉幼稚園ホール
10 金	おひさま教室	①10:00～②14:00～	保健センター
11 土			
12 日			
13 月			
14 火	社協法律相談(要予約)	13:00～15:00	福祉活動センター
15 水	社協障がい者相談	10:00～12:00	福祉活動センター
16 木	狂犬病予防注射	9:00～11:55	
17 金	狂犬病予防注射	9:00～11:55	
18 土	狂犬病予防注射 図書館おはなし会	9:00～12:10 10:00～	町立図書館
19 日	春の一斉清掃		
20 月			
21 火	のびのびクラブ さくらの会	9:30～11:30 10:00～11:30	保健センター 長島公民館
22 水	おひさま教室 社協ふくし相談 いいはあとの会	10:00～11:30 10:00～12:00 13:30～15:00	保健センター 福祉活動センター 保健センター
23 木	離乳食教室 幼児健診	9:50～11:30 12:50～13:00	保健センター "
24 金			
25 土	西行桜の森まつり	10:00～13:00	西行桜の森
26 日			
27 月	ニギニギ広場 おひさま教室	10:00～11:00 14:00～16:00	保健センター "
28 火	ふれあい会	10:00～11:30	保健センター
29 水			
30 木	おひさま教室	10:00～11:30	保健センター

5月のカレンダー

1 金	春の藤原まつり(～5日)
2 土	
3 日	
4 月	
5 火	
6 水	
7 木	

広報クイズ

500円の商品券が
当たります

問題：①27年度予算、まちの整備と発展に何億円？
②一斉清掃の日は4月何日？
③今月号のどこかにちようちよさんが↓隠れています。
そのページは？



応募方法：はがきに答え、住所、氏名、年齢を書いて応募してください。皆さんからのイラストや意見、情報なども随時募集しています。全問正解者の中から抽選で3人の方に、500円の平泉町共通商品券をプレゼントします。



新入学児童の交通安全に

交通安全母の会が黄色い帽子を贈呈

3月25日、町交通安全母の会連合会(千葉千代子会長)が交通安全活動の一環として、新入学児童用の黄色い帽子とランドセルカバーを町教育委員会に贈りました。

岩淵教育長のもとを訪れた千葉会長らは「子どもたちの安全に役立ててください」と平泉小41人と長島小学校16人分の黄色い帽子とランドセルカバーを手渡しました。

贈呈された黄色い帽子は、入学式の日に新一年生に手渡されます。



黄色い帽子を手渡す千葉会長(写真中央)ら



修了証書を受け取り笑顔を見せる卒園児

たくさんの思い出できたよ

幼稚園・保育所で卒園式・修了式

町立幼稚園と平泉保育所の卒園式が3月17日、長島保育所の修了式が3月21日に行われました。

このうち長島保育所では一人一人に修了証書が手渡されると、卒園児はサッカー選手やお医者さんなど将来の夢を発表。お別れの言葉では、保育所生活での思い出を振り返り、元気いっぱいと呼びかけ、合唱しました。

あふれる感情をおさえきれず涙を流す卒園児の姿もあり、式は子どもたちの成長と、卒園・修了の喜びに包まれていました。