平泉小学校 ☎46－2202

まるで○○の行列？

地面を見ながら、3年生がまるでアリさんのように行列を作っています。そうです。実は突如アリの大行列が学校の中庭に出現したのです。子どもたちは、初めて見る光景に皆びっくりしていました。その大群はいったいどこからやってきたのかは不明でしたが、こつぜんとして消えているところをみると、アリは巨大な巣を校舎の地下に作っているのかもしれません。まさに自然の驚異を垣間見る思いがした出来事でした。

アリの行列を観察する子どもたち

次は、1年生教室に現れたトンボの話です。「変な虫がいる」と気付いた子どもの指先を追ってみると、何とも不思議なトンボがいました。「これは珍しい種に違いない」と一時色めき出しましたが、図鑑で調べてみると東日本ではよくみられるトンボということがわかりました。「へぇ～、そうなんだ」と思った人は、ぜひ調べてみてください。

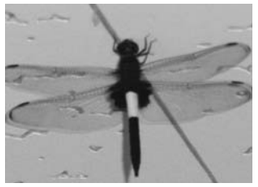
教室に迷い込んだトンボ。尾っぽに白い模様があります

平泉小学校は、周囲を豊かな自然に囲まれ、すばらしい文化遺産と併せてこの上ない学習環境にあります。この好条件を生かしつつ、これからも地域学習の充実に努めていきたいと思います。

長島小学校 ☎46－2203

地域に育てられる長島の子

長島小学校では、今年も地域や保護者の皆さまに協力いただいています。

「たろうとはなこ」の皆さまには、月曜日の朝に読み聞かせをしていただいています。低学年に限らず、高学年もすっかりお話の世界に入り、楽しい時間を過ごしています。

また図書館ボランティアの皆さまには、毎週金曜日の図書整備に加え、「教科書教材の紹介」をしていただきました。

2年生は、学区の通学路を中心に探検。農作業をしている人にも「こんにちは」と元気なあいさつができました。さらに範囲を広げ、1年生と一緒に毛越寺・観自在王院跡も訪問しました。

3年生では、スクールバスによる長島探検。いずれの行事においても、安全確保のため教育委員会の遠藤さんや、学級の保護者の皆さまにも引率協力いただきました。

また5年生では、田植え体験で祖父母の方々が支援してくださいました。

さて、もうすぐ夏休み。郷土の行事に参加することで、地域の連帯感を体得させる機会にしたいと考えております。

夏にも伸びる長島の子です。

駒形宮司から八雲神社について教わる３年生

平泉中学校 ☎46－2205

将来の自分を考えて

「父母から学ぶ職業講話」がＰＴＡの主催で7月5日に行われました。

子どもたちの将来の進路選択に役立てるため、仕事のやりがいや必要な資格、なぜその仕事に就いたかを保護者が講師になりお話していただきました。医療・福祉関係について佐々木有香さん、菅原政俊さん、鈴木千代さん。教育関係について千葉高代さん、石川幸輝さん、阿部貴之先生。サービス・製造関係について猪岡須夫さん、三浦真也さん、千葉一俊さんが講師を務めました。講師の皆さんは、職場の写真や仕事に使っている物を提示しながら、働くことの楽しさと苦労を分かりやすく話していました。

「やはり、人や動物の命に関わる仕事は大変なことも多いんだなと思いました。他の人やその家族と関わることはとても難しいけれど、やりがいのある仕事だと思いました。今日の講話を聞いて、勉強も大変そうだけれど、ますます興味がわいてきました」（3年、秋保育美）

「どの講師の方も自分の仕事に誇りを持って働いていることを見習いたいと思います。社会で通用する人材になるため、これからの生活をしっかりと計画していき、誰かのために働き、自分の仕事に自信を持つ大人に成れるよう頑張っていきたい」（3年、菅原大誠）

将来の職業、進路実現について考える貴重な機会になりました。

保護者が講師を務めた職業講話

第40回東北総合体育大会バスケ競技
今野練さん（盛岡南高）が岩手県選抜選手に！

県選抜選手に選出された今野選手

平泉中出身の今野練さん（9区・盛岡南高3年）が、8月24・25日の両日、山形県山形市で開催される第40回東北総合体育大会（ミニ国体）バスケットボール競技の県選抜選手に選出されました。

練さんは小学4年生からバスケットボールを始め、小中学校時代は地区大会優勝・県大会でも上位に進出するなどキャプテンとして活躍。今年5月の県高校総合体育大会でも中心選手として出場し、県3位の原動力となる大活躍を果たしました。

県選抜チームでは、主にパワーフォワードとしてゴール下を中心に攻守の要となるポジションをこなし、185㌢の長身を生かしたシュートや、得意のリバウンドでチームの勝利に貢献が見込まれます。

普段の練習では「積極的にボールに絡むことや、基本を忘れず、今何をすべきか状況を判断すること」を心がけている練さん。大会に向け「岩手代表の名に恥じぬよう、自分の役割をしっかり果たしたい。また、チーム一丸となって優勝できるよう精一杯頑張ってくる」と決意を語っていました。練さんの大会での活躍が期待されます。

ふるさとオリンピア’13開幕

町体育協会（千葉正会長）が主催する町民参加型の行政区対抗スポーツ大会「ふるさとオリンピア2013」が7月21日、ゲートボール競技を皮切りに開幕しました。

ふるさとオリンピアは本年度も、年間6種目の総合得点で争われます。各行政区の皆さんの健闘が期待されます。

総合開会式後に行われたゲートボール競技には、7行政区から約50人が参加。各チームは、曇り空で過ごしやすい中、熱戦を繰り広げました。

大会結果は次の通りです。

▽優勝＝11区、準優勝＝4区、第3位＝14区

優勝を目指し選手宣誓する４区選手代表

熱戦が繰り広げられたゲートボール競技

ふるさとオリンピア’13開催日程

	競技種目	期　日	会　場
2	壮年ソフトボール	9／2～5	町営長島球場
3	バドミントン	10／27(日)	平泉中体育館
4	年代別町民駅伝	11／10(日)	平泉地内（町道）
5	インディアカ	11／24(日)	町立長島体育館
6	バスケットボール	12／15(日)	平泉中体育館

県民体育大会バスケ競技
平泉町が第3位！

第65回岩手県民体育大会（岩手県等主催）が県内各所で開催され、バスケットボール競技で当町チームが第3位の好成績を収めました。

バスケットボール競技は7月6・7日の2日間、八幡平市の総合運動公園体育館などで行われました。2回戦から登場した当町チームは、30点の大差で金ケ崎町に勝利。準決勝は前年優勝の紫波町と対戦。リードを許した後半第4クォーターに猛追したものの、あと一歩及ばず惜しくも敗れましたが、2年連続の3位入賞を果たしました。