

広報

# ひらいずみ

平成21年

# 4月号

No.622

岩手県平泉町



## 希望胸に抱いて

平泉中学校の卒業式が3月14日に行われ、希望を胸に抱いた76人の生徒が元気に巣立っていきました。



# 定額給付金の給付申請などに関するお知らせ

定額給付金は、受給者(世帯主など)が、給付対象者となる世帯全員分をまとめて申請し、給付金を受け取ります。



## 1 給付対象者と受給者

給付対象者	受給者
平成21年2月1日現在で、町の住民基本台帳に記録されている方	その世帯の世帯主
平成21年2月1日現在で、外国人登録原票に登録されている方のうち、特別永住者と在留資格を有して在留する方(ただし短期滞在者を除く)	給付対象者本人

## 2 給付金の額

- ① 19歳から64歳までの方…………… **1人につき12,000円**
- ② 65歳以上の方※1、18歳以下の方※2 …… **1人につき20,000円**

※1 65歳以上の方とは、昭和19年2月2日以前に出生した方  
※2 18歳以下の方とは、平成2年2月2日以降に出生した方

## 3 申請期間

申請については

**平成21年4月1日(水)から平成21年10月1日(木)【消印有効】**

◆申請は必ず期間中にしてください。

までの期間となります。

## 4 申請書の提出方法

◎次の書類を同封の返信用封筒(切手不要)に入れて返送してください。

- ① 定額給付金給付申請書(請求書) ……必要事項を記入の上、押印してください。
- ② 本人確認書類の写し ……受給者ご本人を確認できる公的機関が発行したもの(運転免許証、パスポート、健康保険証など)
- ③ 預(貯)金通帳の写し ……給付金を振り込む、普通預金または当座預金口座の通帳(通帳の写しとは金融機関名、本・支店名、口座種類、口座番号、口座名義人が分かる部分をいいます)

※1 貯蓄預金口座には振り込みができません。

◆振り込みを間違いなく行うため、上記②③の書類について、忘れずに提出をお願いします。

### ◇窓口での申請について

平泉町役場の申請受付窓口でも申請書の提出ができます。  
受付時間は、平日の午前9:00~11:30、午後1:00~4:30です。  
受付場所は、平泉町役場の定額給付金事務室になります。

① 4月1日(水)から4月16日(木)までの平日は、午後7:30まで受付時間の延長を行います。

② 4月の4日、5日、11日、12日の土曜日、日曜日に限って  
午前9:00~11:30、午後1:00~4:30までの時間帯に申請受付を行います。

※2 申請受付窓口で手続きをされる場合には、定額給付金給付申請書と「本人確認書類」の原本、「預(貯)金通帳」の原本、印鑑をお持ちください。(申請受付窓口で「本人確認書類」「預(貯)金通帳」の写しを取らせていただきます)

### ◇代理人による申請について

申請をする方が、身体が不自由である、意志表示ができないなどの理由により申請書の記入ができない場合には、代理人による申請をすることができます。

代理人として申請できるのは、以下の方になります。

- ① 申請者の世帯の世帯構成者(同一の場所で生活し、かつ、生計を一にしている日本国籍を有しない方を含む)
- ② 法定代理人(親権者、未成年後見人、成年後見人、保佐人、補助人)
- ③ 町長が特に認める方(民生児童委員、区長、親類など)

上記②③の方が代理申請を行う場合には、代理人を確認できる書類の写しなどが必要になることから、事前に平泉町役場の定額給付金事務室へご相談ください。

## 5 給付金の交付方法(受け取り)

原則として、給付金は世帯主(申請・受給者)名義の預(貯)金口座(申請書に記入された口座)に、申請日からおおむね1カ月後に振り込みます。(後日、給付決定通知と合わせて振込日を郵便でお知らせします)

### ◇現金での受領

金融機関に口座を開設していない、金融機関から著しく離れた場所に住んでいるなど特別な事情がある方に限ります。

現金を受領する日時、場所については後日、給付決定通知と合わせて郵便でお知らせします。

- ※1 窓口で申請書を提出した当日に給付金は受け取れません。
- ※2 現金受領の場合、受給者本人(世帯主または代理人へ委任した場合はその代理人)が、指定された日時に本人確認できるもの(運転免許証、パスポート、健康保険証など)を持参の上、受け取りをお願いすることになります。

### 定額給付金を装った「振り込め詐欺」や「個人情報の詐取」に注意してください!

- ▷ 町や公的機関がATM(銀行・コンビニなどの現金自動預払機)の操作をお願いすることはありません。
- ▷ 町などが「定額給付金」の給付のために、手数料などの振り込みを求めることはありません。
- ▷ ATMを自分で操作して、他人からお金を振り込んでもらうことは絶対にできません。

※不審な電話がかかってきた場合は、平泉町役場 定額給付金事務室や警察署にご連絡ください。

### 問い合わせ先

平泉町役場 定額給付金事務室 ☎46-2111(代表) FAX 46-3080(代表)  
※フリーダイヤル 0120-700-714 ※FAX 0191-46-5564(専用)  
(ただしフリーダイヤルとファクスの開設期間は、4月1日から6月5日までです)

# 患者送迎バスが 悠久の湯を経由します

## 実験的運行(無料)を本年度も継続

スクールバスの空き時間を利用して、戸河内・達谷方面(毎週月・金曜日に1往復運行)と東岳方面(毎週火曜日に1往復運行)で実験的に無料で運行していた患者送迎バスについて、本年度も引き続き運行することとなりました。

しかし昨年度の運行実績(2月末まで)を見ると、戸河内・達谷方面は平均乗車人員が8.4人と比較的堅調な利用となっていますが、東岳方面については、4人弱と低調な結果となっています。

そこで本年度からは、地元利用者などからの要望も受けて、保養目的の位置付けで「悠久の湯」平泉温泉

を経由した運行を開始し、乗車人員の拡大を図っていきたくて考えています。(悠久の湯の入浴可能時間は10:00からです。それまではホールなどでお待ちいただくこととなります)

町では、これからも住民の方々の意見を参考にしながら、可能な範囲で路線の見直しなどサービスの拡大を図っていきたくて思います。しかしながら地域の方々についても、この患者送迎バスの運行が長く継続していけるよう、マイバス意識を持って積極的に活用していただきたいと思います。

◎問い合わせ先…総務企画課 ☎46-5578

### 達谷・戸河内方面

#### 運行日

毎週月・金曜日

#### 運行時間

【行き/乗車のみ】

- ▷桜岡橋 8:40
- ▷5区公民館 8:45
- ▷馬場 8:55
- ▷悠久の湯 9:20

【帰り/降車のみ】

- ▷町役場 12:50
- ▷悠久の湯 12:55
- ▷馬場 13:20

※行き、帰り共に平泉駅、歯科診療所、悠久の湯では乗降車できます。

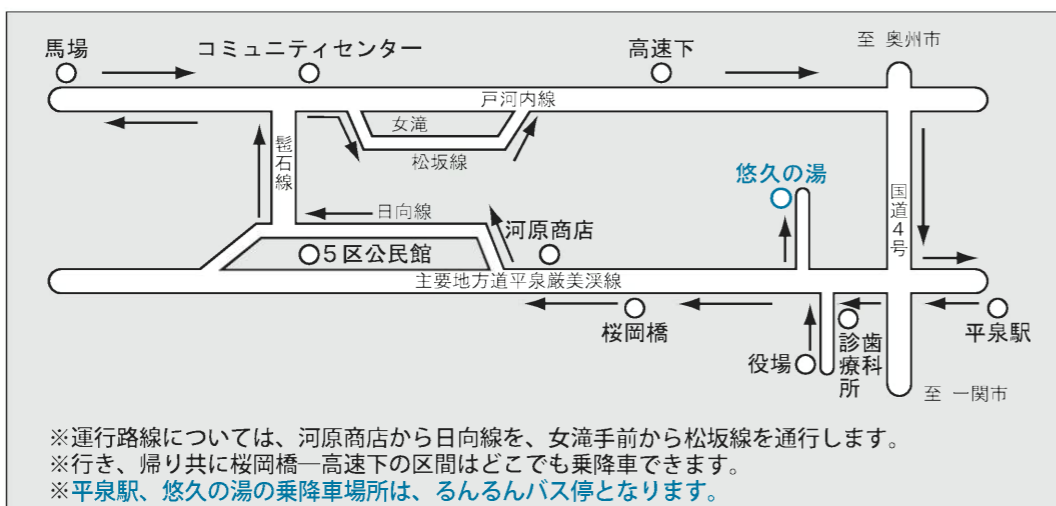

### 長島方面

#### 運行日

毎週火曜日

#### 運行時間

【行き/乗車のみ】

- ▷東岳 9:00
- ▷歯科診療所 9:15
- ▷悠久の湯 9:20

【帰り/降車のみ】

- ▷悠久の湯 12:55
- ▷町役場 13:00
- ▷東岳 13:15

※行き、帰り共に平泉駅、歯科診療所、悠久の湯では乗降車できます。

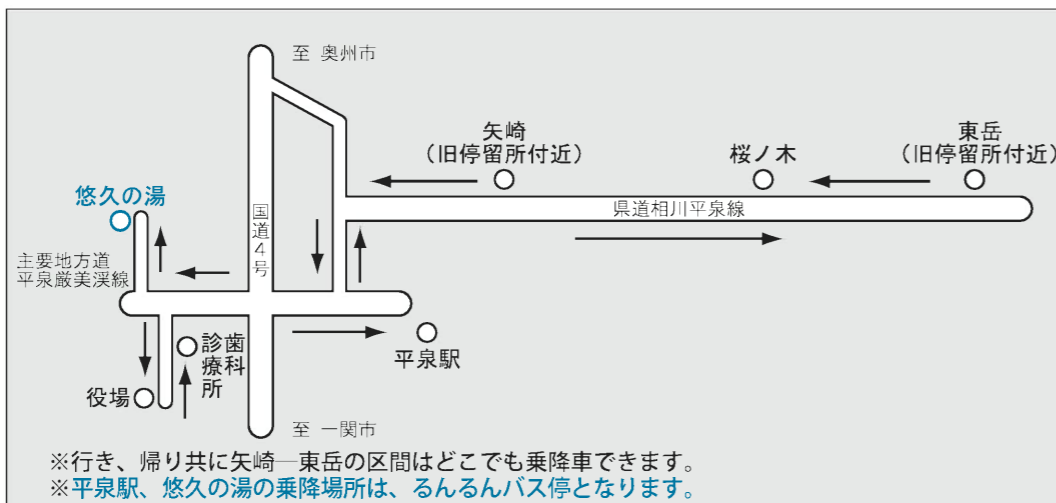

# 生活対策 子育て応援 特別手当

子育て応援特別手当を受けるためには、  
申請が必要です!

### 目的

子育て応援特別手当は、平成20年10月30日に決定された「生活対策」の一環です。

多子世帯の幼児教育期の負担に配慮する観点から、今回限りの措置として、幼児教育期の第2子以降の子ども1人当たり3万6000円を支給します。



### 子育て応援特別手当(Aさん、Bさんの場合)

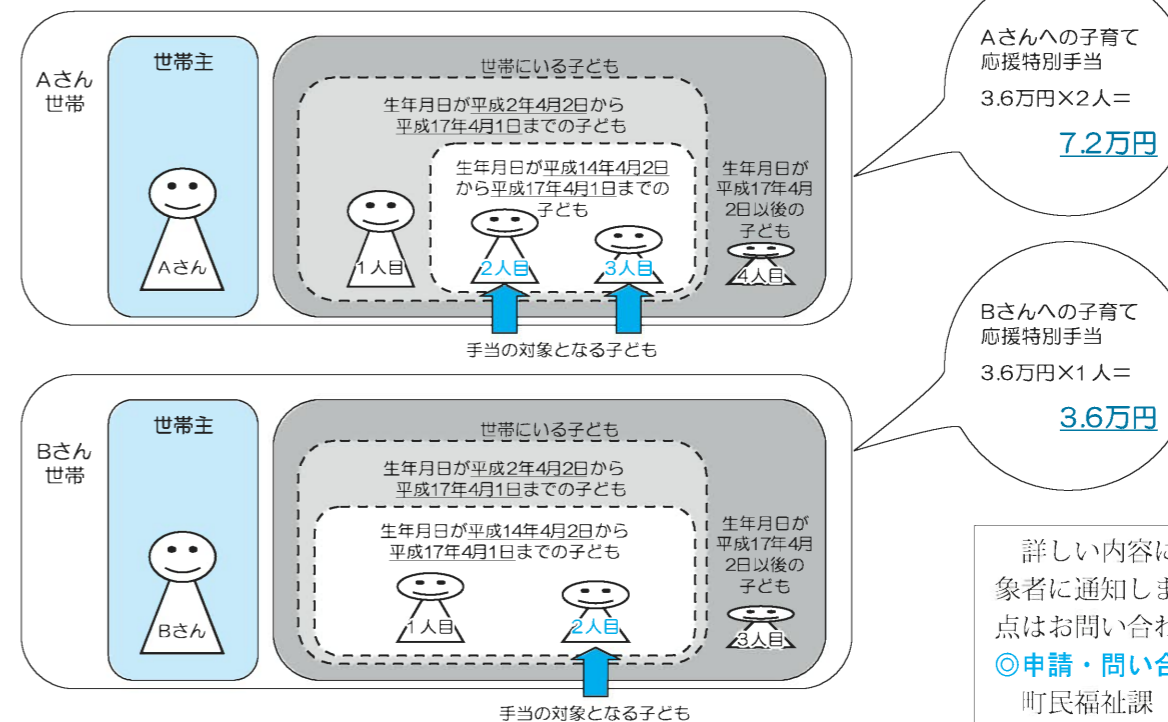

### 対象となる子ども

平成21年2月1日時点で小学校就学前3年間に該当する子ども(具体的には、生年月日が平成14年4月2日から17年4月1日までの子ども)であって、第2子以降の子どもが対象となります。

※第2子の判定は、18歳以下の子ども(具体的には生年月日が平成2年4月2日以後の子ども)の中から年齢順に第1子、第2子と数えていくこととなります。

※対象となる子どもと第1子が別居しているときは、同じ人に扶養されていることを確認しますので、申請の際に医療保険の被保険者証の写しなどが必要となります。

### 手当の額

対象となる子ども1人当たり3万6000円を、同居している世帯主に支給します。

### 申請の手続き

手当の受給には、対象となる子どもと同居している世帯主が、役場町民福祉課の窓口で申請を行っていただく必要があります(同一世帯に属する人であれば代理申請ができます)。手当の受け取りは、原則として口座振り込みとなります。

※振込口座の氏名と番号を確認するため、申請書には通帳の写しを添付してください。

### 申請の受付日時

- ◎期日…4月1日(水)~10月1日(木)
- ◎時間…8:30~17:30  
(平日の月曜日は19:00まで)





平成21年度予算などを審議した3月議会定例会

# 平成21年度 施政方針

平成21年度当初予算などを審議する町議会3月定例会が3月9日から18日まで開かれました。初日の9日には町長が施政方針演述を行い、6つの重点施策と7分野の主要施策について説明しました。以下にその要旨を紹介します。

見込みました。また財政の健全化を図るため、国の制度を活用した繰上償還を引き続き行っていきますが、償還がピークを過ぎたことにより公債費は20年度と比較して減少しました。しかし依然として、義務的経費の割合は3年連続5割を超えた水準にあり、財政の硬直化が進行していることから、今後

改革を推進しながら財政健全化に向けて取り組んでいきます。このような財政状況ではありませんが、「平泉町総合計画・後期基本計画」に基づき、効果的配分と事業の重点化を図って予算編成を行ったところです。以下、21年度の重点施策と主要施策について申し述べます。

## 重点施策—6つの柱

1 世界遺産登録の推進

13年4月に暫定リストに登録されて以来、史跡指定地の拡大、景観保全の推進など、町民の皆さまのご理解とご協力を賜りながら、登録に向けて準備を重ねてきましたが、昨年開催された世界遺産委員会では登録延期という誠に残念な結果となりました。

現在、23年の世界遺産登録を目指し国、県、関係市と連携して、推薦書再作成などの取り組みを進めており、今年9月には推薦書の暫定版を、また正式な推薦書については、22年2月までに日本政府よりユネスコ世界遺産センターに提出するため、本町としても引き続き最大限の努力をしていきます。

## 2 国際観光都市に向けた対応

20年6月に発生した岩手・宮城

内陸地震の影響や、同年7月の「平泉の文化遺産」の世界遺産登録延期により、当初見込んでいた外国人観光客が大幅に減少するのではないかとの懸念がありました。8月以降の観光期からは、来訪者数も前年度に近い水準に持ち直してきており、平泉の文化遺産そのものの価値は何ら否定されたものではなく、むしろこの逆境下において、その価値が再評価された感もあります。本町としては、2年後の世界遺産登録再チャレンジに向けて、観光客の受け入れ態勢の整備をより充実させていくとともに、日本における国際観光都市としての位置付けを確立していくため、グローバルな視点に立つた「お

## はじめに—強い自治体目指し

平成21年第1回町議会定例会の開催に当たり、21年度の町政運営の基本方針と主要な施策について、所信の一端を申し上げます。世界経済が国境を越えて激しく動き、景気の低迷に加え雇用情勢が悪化する今日、地方と都市との格差の問題や少子高齢化の一層の進行など、国全体を取り巻く環境は、より一層厳しい状況に直面していると認識しています。特に国では早急に課題解決を図るための施策を試みているところですが、国会の「ねじれ現象」に見られるように迅速な意思決定が困難な状況にあることから、国民生活への

影響が懸念されることです。また、地方分権が大きな流れとなる中、県内では、県立病院の再編や平成22年4月を目標とした4つの広域振興局体制への移行などにより、県と市町村との適切な役割分担による質の高い行政サービスの提供に向けて、市町村優先の行政システムの下、県から市町村への権限移譲の推進など、新たな課題への対応についても投げ掛けられているところです。

世界遺産登録の推進については昨年、カナダで開催された第32回世界遺産委員会では、登録延期という審議結果となり、目標としていた20年の世界遺産登録は実現に至りませんでした。現在、23年の世界遺産登録を目指し国、県、関係市と連携し、イコモスの評価や世界遺産委員会の審議内容などを踏まえ、世界の人々に理解される分かりやすい推薦書の再作成に向けて、すでに推薦書作成委員会や国際専門家会議が開催されるなど、登録に向けた再チャレンジが始まっています。今後も「平泉の文化遺産」が住民に支えられ、より良い形で継承されることを切に願うものです。

このような中、基礎的自治体としての市町村の果たす役割は、ますます大きくなってきていることから、強い自治体を目指すべく、本町でも定住対策や産業振興対策などによる人口増加策の実現や、限られた財源でできるだけ高い行政効果を上げるための行政システムの構築など、自治体としての体

21年度当初予算については、財政健全化路線を継続する中、住民生活の維持向上の視点に立ち予算編成を行ったところですが、歳入確保が厳しい状況にあることから、18年度以来の抑制型予算となり、一般会計では5・0%減の36億円余となりました。歳入面では、緊急雇用対策に伴う地方交付税等の増が見込まれることもあり、22年度から2カ年で予定されている中学校舎改築事業に備え、財政調整基金の取り崩しは行わず、必要な財源を確保したところです。

市町村合併については、本町は旧合併特例法の下での市町村合併を選択せず、「当面の自立」の方針で町政運営に臨んでいるところですが、自立した地域づくりのためには町民一人ひとりが主体的に考え、行政とともに歩んでいくことが必要であると認識しているところです。

歳出面では、現下の厳しい雇用情勢に対応し緊急雇用対策費を新たに計上したほか、再チャレンジに向けた世界遺産登録関連事業を

# による ちづくり

# 住民自治 協働のま

4 保健・福祉・教育の充実

子育て支援の充実を図るため、健やかな出産ができるよう妊婦健診の公費負担の拡充継続を行うとともに、乳幼児医療費助成対象を拡大し、子どもの医療費負担を軽減していきます。さらに、多子世帯への経済支援として第3子以降の保育料と幼稚園使用料の無料化の実施など、出産から子育て時期までの総合的な支援施策を段階的に検討し実施していきます。また、町民が健やかな生活を送ることができるよう、各種健診や健康教室などによる健康づくりの充実を図るとともに、高齢者福祉においては、介護予防事業の充実や日常生活への支援を実施していきます。

## 5 町民参画と協働の促進

各行政区が地域内の課題に対して、自らの力で課題解決に当たる地域課題対応事業や、行政区などが独自の企画で発案した事業を行う行政区総合補助金事業を引き続き実施しながら、地域住民の公の部門への参画を促し、地域力の向上と行政コストの軽減を図っていきます。また、19年度から実施している地域懇談会についても継続しながら、町民との対話行政によるまちづくりを今後も進めていきます。



地域懇談会14区の参加者=20年10月15日、14区公民館



## 6 行財政改革の推進

社会経済情勢の変化などにより一層厳しさを増す中、行政改革大綱と集中改革プランに基づき、目標達成に向けて取り組み状況の把握や検討などを行うとともに、進捗よく状況についても町広報誌や町ホームページにより町民に公表しているところです。

今後も財政状況などの検証を踏

まえ、行財政基盤の強化に向けて、未利用地の町有財産の売り払いや各種バナー広告の募集、ふるさと納税制度の活用など、歳入確保対策を総合的に推進するとともに、計画的な職員数の削減や事務事業の見直しなどに取り組み、さらには町民の皆さまの意見を行政改革に反映させるための行政外部組織としての第三者機関を設置しながら、町の「当面の自立」に向けて健全な財政運営を目指していきます。

# 主要施策—総合計画に沿って

【編集部注】この部分は主な事業を個条書きで掲載します。

## 1 美しい自然のまち（自然環境・景観保全）

◎自然環境・景観の保全  
▽道路、河川など環境整備活動の推進

## 2 健やかな福祉のまち（保健・医療・福祉）

◎健康づくり  
▽各種健診や事業の充実  
▽乳幼児健診、子育て支援事業などの充実  
▽こころの病気に関する知識の普及啓発

◎地域医療  
▽後期高齢者医療制度への理解  
▽歯科診療所の民営化へ向けた諸手続きの円滑な推進

◎地域福祉  
▽災害時要援護者支援プランの推進

◎高齢者福祉  
▽介護予防事業の実施  
▽在宅介護者への支援の充実  
▽高齢者福祉サービスマスター事業の実施

◎子育て支援・児童福祉  
▽乳幼児医療費助成事業を小学2年生まで拡大  
▽第3子以降の保育料と幼稚園使用料の無料化

◎交通安全  
▽交通安全活動の推進

◎消費者行政  
▽関係機関との連携による意識啓発

## 5 活力ある産業のまち（産業振興）

◎農業の振興  
▽農産加工施設の整備  
▽米の生産調整達成へ向けた検討

◎グリーン・ツーリズムの推進  
▽グリーン・ツーリズムの推進  
▽「いわて南牛」の産地ブランド化の推進

◎林業の振興  
▽「古事」森事業への取り組み

◎商工業の振興  
▽新商品の情報発信  
▽「平泉ブランド認証制度」への支援  
▽高田前工業団地への誘致促進

◎観光の振興  
▽観光サービスの充実  
▽新たな観光資源の活用  
▽「伊達な広域観光圏」との協力連携

◎雇用対策  
▽雇用機会の創出

▽児童福祉施設等の環境整備  
▽障がい児保育の充実  
▽子育て支援センター機能の充実

◎障がい者福祉  
▽地域生活を支援する相談体制の充実

▽日中一時支援事業、移動支援事業の実施

◎国民健康保険  
▽保険税の適正賦課と収納率の向上

▽特定健診、特定保健指導による疾病予防

◎介護保険  
▽一関地区広域行政組合との連携による制度の円滑な活用と内容の充実

◎健康福祉交流館  
▽一層のサービス向上と経営の健全化

◎文化・芸術  
▽各種団体への支援

◎スポーツの振興  
▽日常的スポーツ活動の普及振興  
▽競技スポーツの強化  
▽地区運動会や各種スポーツ大会の支援



世界遺産登録に向け行われた国際専門家による現地視察＝2月21日、中尊寺

◎男女共同参画の推進  
▽男女共同参画プランの推進

## 6 行き交う便利なまち（交通基盤整備）

◎道路網  
▽町道中学校線、町道塩石線の整備  
▽県道平泉停車場中尊寺線（中尊寺通り）の整備に向けた検討

▽一関遊水地関連事業への協力  
▽平泉スマートIC整備に向けた協議

◎道の駅  
▽諸課題の解決に向けた協議

◎土地利用  
▽黄金沢地区土取跡地利用に向けた関係機関との協議

◎生活交通  
▽生活交通対策の検討



昨年3月に通行可能となった町道中学校線

## 3 学び楽しむ文化のまち（教育・スポーツ・文化振興）

◎生涯学習の推進  
▽学習機会の充実と学習意欲の高揚

◎学校教育・教育施設  
▽心豊かでたくましい児童生徒の育成  
▽特色ある教育活動の展開  
▽社会教育施設の耐震診断

◎世界遺産登録の推進  
▽登録実現に向けた啓発活動  
▽ガイドンス施設の利活用

◎文化財保護の推進  
▽国立博物館の誘致、平泉文化研究機関設置の要望  
▽現地説明会、遺跡報告会の開催

◎芸術鑑賞機会の拡充  
▽芸術鑑賞機会の拡充

◎住宅対策  
▽木造住宅耐震診断支援事業、耐震改修事業の実施  
▽町営住宅の適正な管理運営と跡地利用の検討

◎河川  
▽一関遊水地事業小堤工事、衣川堤防工事の促進

## 7 共に創るまち（官民の協働）

◎住民参画・地域活動  
▽各行政区における地域課題対応事業  
▽地域懇談会の開催

# おわりに—世界遺産にふさわしいまちづくり

平泉の歴史と文化は町の誇りであるとともに、日本を代表する優れた文化遺産です。このかけがえのない貴重な財産を次の時代、千年先まで継承し、世界遺産登録を目指すまちとして、世界に向けて発信し「平泉の文化遺産」を守り続けていくことが現在に生きる私たちの責務であると考えています。

また、社会経済情勢が大きく変化した今日、地方自治体の置かれている状況は一段と厳しい中、行政運営には時代の変化や社会情勢に即応した新しい行政体としての変革が常に求められていると認識しています。

そのためには行政のトップとして、常に生活者の立場に立った住民視点による町政運営を行っていくことは当然のことです。町民一人ひとりが暮らしやすく、地域に根差した活動ができるよう支援し

ていながら、地域を基礎とした町全体の活性化を図り推進していくことが、現在のまちづくりに必要なことと考えています。

このような中、世界遺産にふさわしい環境、空間、文化を兼ね備え、住む人にも町を訪れる人にも良さが感じられるまちづくりを目指し、町民の皆さまと議員各位の英知を結集し、いつでも夢を持ち、理想を描き「小さくともキラリと光るまちづくり」に向けて、町政を推進していきたいと考えています。

今回、提案しました21年度平泉町一般会計・特別会計予算、その他の議案について議員各位のご理解とご協力、そして町民の皆さまの町政への参画を心からお願ひ申し上げます。

平成21年3月9日  
平泉町長 高橋 一 男



屋外広告物条例の制定に向けた意見交換会＝1月27日、役場会議室

## 4 快適な生活環境のまち（生活環境の保全整備）

◎景観対策  
▽「屋外広告物条例」の早期制定へ向けた検討

◎国際交流・国内交流  
▽国際交流、国際理解活動の支援  
▽中国天台との学校間交流の促進  
▽東京都江東区との交流



# 21年度予算のあらまし

# まちの整備と発展へ56億円

平成21年度の当初予算が3月9日から18日までの会期で開かれた3月定例議会で原案通り可決され、一般会計と特別会計の総予算額は55億7530万円となりました。一般会計は36億3000万円で、前年度(20年度)と比較して1億9000万円(△5.0%)の減となりました。

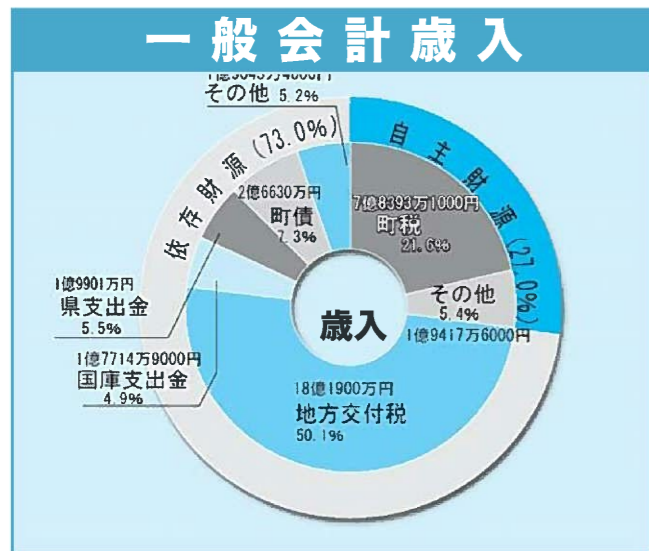

## 歳入

歳入を見ると、自主財源ではたばこ税、町民税などが減収するものの、固定資産税の増により町税が前年度当初比2750万1000円の増額となりました。依存財源では、郷土館改修事業の完了に伴い県支出金が大幅な減額になりましたが、緊急雇用対策など生活防衛のためとして地方交付税が増額となり、全体で26億5189万3000円と、前年度当初比1734万円の増額となりました。

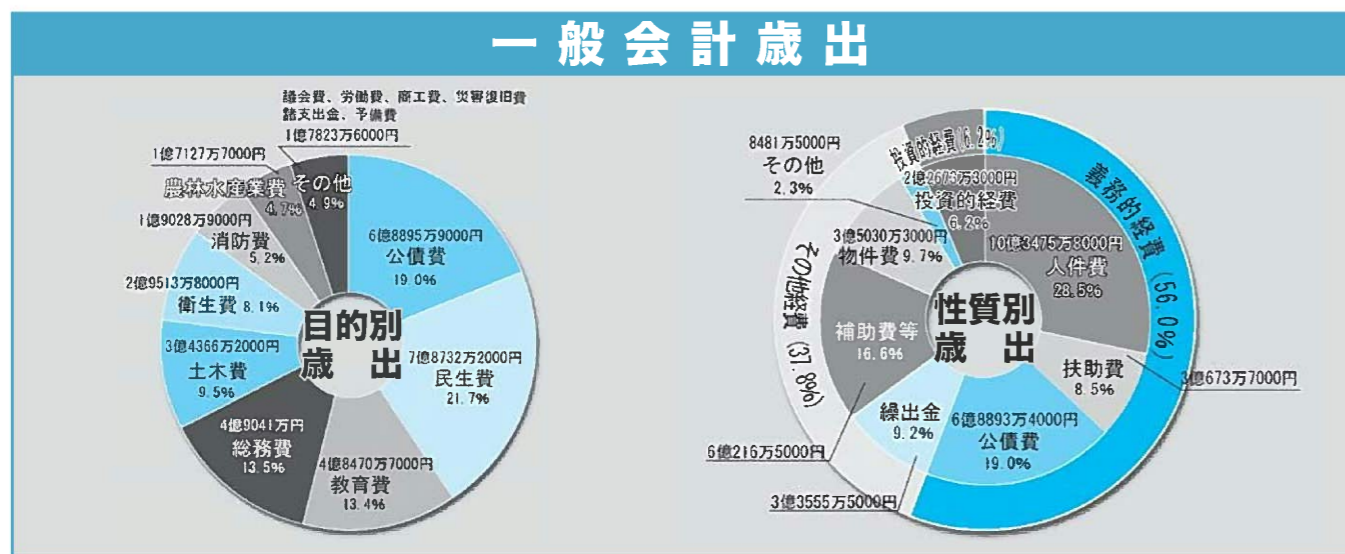

## 歳出

歳出を目的別に見ると、民生費が7億8732万2000円と最も大きな割合を占めています。次いで公債費が6億8895万9000円、総務費4億9041万円、教育費4億8470万7000円、土木費3億4366万2000円、以下衛生費、消防費、農林水産業費と続きます。性質別に見ると、投資的経費は郷土館改修事業の完了により普通建設事業が2億2450万円と、前年度当初

比2億917万7000円の減額となりました。義務的経費については、町財政の健全化を図るため国の制度を活用した町債の繰上償還を行うことにより、公債費は6億8893万4000円と、前年度当初比8746万8000円の減額となりました。扶助費では障がい福祉サービスの利用等に伴う増加が見込まれ、全体で3億673万7000円と、前年度当初比で885万6000円の増額となりました。

## 主な事業と予算額(◎は新規事業)

投資事業	主要事業
■町道整備事業(中学校線・花立跨線橋線・壱石線)……75,258千円	■すこやか出産・子育てプロジェクト事業……14,000千円
■◎平泉中学校校舎改築事業(基本設計・実施設計)……26,307千円	■世界遺産登録推進事業……13,194千円
■平泉遺跡群発掘調査事業……20,101千円	■◎緊急雇用創出事業……11,961千円
■特別史跡無量光院跡保存修理事業……15,100千円	■森林病虫害防除事業……11,079千円
■県営経営体育成基盤整備事業負担金……8,712千円	■地域活力推進事業……10,000千円
■標柱・説明板等設置事業(遺跡関連)……8,173千円	■◎農地基本台帳システム構築事業……5,481千円
■浄化槽設置整備事業補助金……7,560千円	■出土遺物再整理事業……5,100千円
■◎小型動力ポンプ付積載車購入事業……6,500千円	■◎公民館・体育館耐震診断事業……5,000千円
■◎長島保育所園舎改修事業……4,300千円	■◎地域防災計画策定(見直し)事業……5,261千円
■◎国道4号歩道照明設置事業……2,773千円	■◎滞在型観光プロジェクト事業……4,000千円
■いわて希望農業担い手応援事業……2,250千円	■外国語指導助手派遣事業……3,780千円
■スマートIC整備事業……2,417千円	■特別支援教育支援員設置事業……3,777千円
■一部事務組合等負担金	■一関地区広域行政組合負担金(環境衛生部門)……128,383千円
	■" (介護保険部門)……96,679千円
	■消防事務委託負担金……143,327千円
	■岩手県後期高齢者医療広域連合分担金……74,355千円
	■◎東稲産業開発組合分担金……35,000千円

## 各会計別総括表(単位:千円)

会計別	平成21年度	平成20年度	比較
一般会計	3,630,000	3,820,000	△190,000
老人保健特別会計	700	71,600	△70,900
国民健康保険事業勘定特別会計	763,000	760,500	2,500
診療施設勘定	58,100	51,700	6,400
後期高齢者医療特別会計	66,500	64,500	2,000
健康福祉交流館特別会計	61,100	57,700	3,400
町営駐車場特別会計	44,000	50,000	△6,000
下水道事業特別会計	427,400	506,700	△79,300
農業集落排水事業特別会計	57,300	56,600	700
簡易水道事業特別会計	128,400	122,900	5,500
水道事業会計	3条予算 148,400	147,400	1,000
	4条予算 190,400	127,500	62,900
合計	5,575,300	5,837,100	△261,800

## 地方債現在高(見込み)(単位:千円)

会計別	平成21年度	平成20年度	比較
一般会計	5,402,559	5,722,684	△320,125
国民健康保険特別会計(診療施設勘定)	32,369	34,641	△2,272
下水道事業特別会計	2,563,982	2,608,381	△44,399
農業集落排水事業特別会計	717,349	736,203	△18,854
簡易水道事業特別会計	617,257	634,578	△17,321
水道事業会計	1,112,646	1,126,867	△14,221
合計	10,446,162	10,863,354	△417,192

## 町債残高見込み

町債については、社会基盤や公共施設の整備などの財源として活用してきましたが、21年度末残高見込みは全会計合わせて104億4616万2000円で、町民1人当たりになると約120万2000円となります。町債の活用にあたっては、将来の住民に過大な負担を残さないよう、財政運営の健全化に努めてまいります。

一般会計の町民1人当たりの予算額は**417,576円**(434,436円)となります。

民生費	公債費	総務費	教育費	土木費
90,570円 (84,453円)	79,254円 (88,301円)	56,414円 (50,412円)	55,758円 (76,006円)	39,533円 (41,758円)
衛生費	消防費	農林水産業費	商工費	その他
33,951円 (33,018円)	21,890円 (21,145円)	19,703円 (19,413円)	10,499円 (11,436円)	10,004円 (8,494円)

※平成21年3月1日現在の人口8,693人、( )内は前年度の数値、平成20年3月1日現在の人口8,793人でそれぞれ計算



# 世界遺産登録 再チャレンジ

平泉の文化遺産は、平成23年の世界遺産登録を目指して、再チャレンジがスタートしました。このコーナーでは、登録に向けた取り組み状況についてお知らせしていきます。

## 第6回 構成資産について意見交換

4回目となる推薦書作成委員会が3月13日夜、東京霞が関の文部科学省で開催されました。会議は、2月に行われた国際専門家との意見交換の結果と、庭園・建築・都市造営に関する比較研究についての報告が文化庁からあり、その後、推薦書における主題の設定、評価基準の適用、構成資産の見直しを議題に意見が交換されました。

「平泉」の主題設定については、文化庁の案に対し、委員からいくつかの課題が示されました。また「平泉」の価値については、国際専門家との議論も踏まえながら、「人類の価値の重要な交流（基準）」「文化的伝統に関する稀な証拠（基準）」「歴史の重要な段階を物語る優れた見本（基準）」という3つの観点から説明する案が示され、その適用に当たっての課題が話し合われました。

構成資産の見直しについては、今回が初めての話し合いとなり、文化庁から9つの資産それぞれの特性を分析した資料に基づいて説明が行われました。委員からは分析資料の内容や、登録推薦の観点から考えら

れる各資産の課題について率直な意見が示されましたが、資産の見直しについては、次回の委員会でも継続して審議されることになりました。

4月4日には、2回目の国際専門家会議と5回目の推薦書作成委員会が予定されています。それぞれの会議で、推薦書再作成に係る主題設定、評価基準適用、資産構成について最終確認が行われる見通しです。



3月13日に文部科学省で開催された第4回推薦書作成委員会。「平泉」の資産構成について初めて議論した

## 許可が必要です

# 国指定史跡等での現状変更

当町には8つの国指定史跡・名勝があります（注）。これらはわが国の歴史を理解したり、景観上あるいは芸術上で欠くことのできない重要なものに位置付けられています。史跡等は現状のまま保存することが原則で、円滑な保護を図るため保存管理計画が定められています。土地所有者等がやむを得ず史跡内で現状を変更しようとする場合は、次の手続きが必要になります。

①史跡内では▷建築物の新・増・改築▷工作物の設置や改修▷仮設物の設置▷管や側溝・ケーブルなどの埋設や改修▷土木工事などによる掘削や造成▷地面の舗装▷道路や水路の改修や補修▷樹木の伐採など史跡の現状を変更し、その保存に影響を及ぼす行為をする場合には、文化財保護法第125条第1項の規定により現状変更の許可が必要です。また建物の解体や工作物・埋設物などの撤去も許可が必要になります。

②原則として事前に発掘調査を実施します。調査により現状変更行為が適切かどうか判断します。

③許可申請書を提出していただき、審査で決定されま

す。許可者は文化庁長官（一部は県教委に委任）です。

④申請から審査を経て結果が出るまで2、3カ月かかります。県教委許可案件の場合は1カ月程度です。

⑤許可後に申請内容などを変更しようとするときは、変更することについて許可を受けなければなりません。

⑥現状変更完了後、速やかに終了報告書を提出していただきます。

（注）特別史跡中尊寺境内、特別史跡毛越寺境内附鎮守社跡、特別名勝毛越寺庭園、名勝旧観自在王院庭園、特別史跡無量光院跡、史跡柳之御所・平泉遺跡群、史跡金鶏山、史跡達谷窟

問い合わせ先…平泉文化遺産センター ☎46-4012

## 平泉の文化遺産の魅力を広く発信

# 平泉文化遺産センター 4月14日にオープン

世界遺産登録を目指し、平泉の文化遺産の魅力を広く伝えることを目的として整備を進めてきた「平泉文化遺産センター」が完成し、4月14日（火）にオープンします。

「平泉文化遺産センター」は、県補助金と自治宝くじ助成金を活用し、平泉郷土館を改築して整備を行いました。平泉の文化遺産を分かりやすく紹介するとともに、今まで通り文化活動、まち歩きの拠点となるコミュニティ施設としても活用できます。皆さまのご来館をお待ちしています。

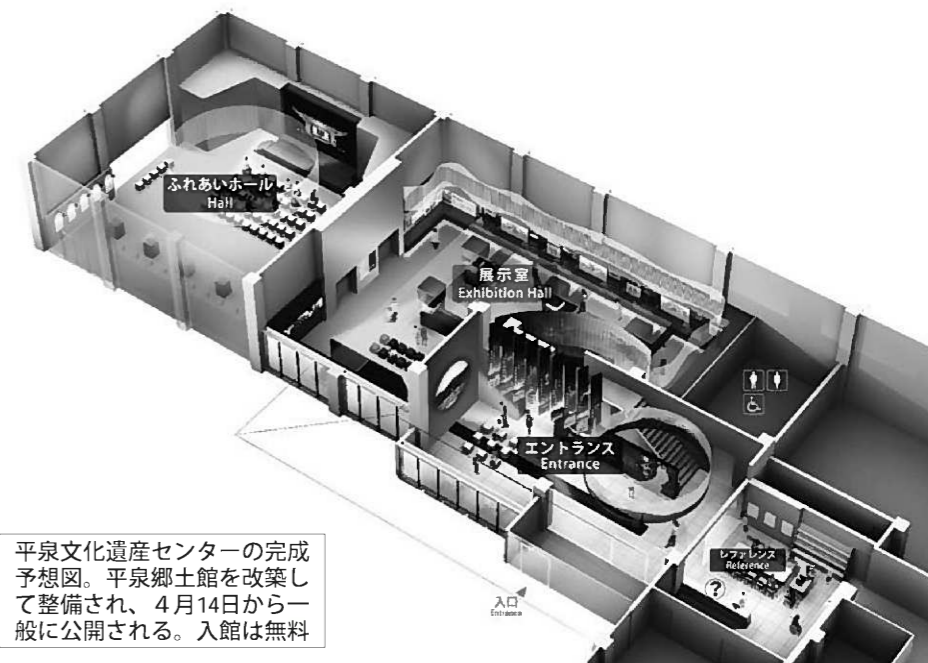

平泉文化遺産センターの完成予想図。平泉郷土館を改築して整備され、4月14日から一般に公開される。入館は無料

### 施設の概要

名称…平泉文化遺産センター

所在地…平泉字花立44番地

電話・ファクス番号…☎46-4012・FAX46-4019

整備の規模（1階）

▷エントランス=75.0㎡ ▷レファレンス=37.5㎡

▷展示室=252.3㎡ ▷ふれあいホール=249.0㎡

駐車可能台数…乗用車40台、身体障がい者用スペース3台

総事業費…2億800万円

（県補助金1億20万円、宝くじ助成金9,660万円）

### 入館料、開館時間、休館日

入館料…無料

開館時間…9：00～17：00（16：30までに入館）

休館日…▷年末年始（12月29日～1月3日）

▷展示替え期間（不定）

### 展示内容

#### ◎エントランス

平泉文化遺産センターの入口として、訪れた人に平泉の文化遺産を印象付ける映像や中尊寺ハス（標本）、資産のパナー、金鶏山から東稲山までの360°パノラマ写真が出迎えます。

#### ◎レファレンス

平泉に関連する歴史や発掘調査資料、また、歴史全般や世界遺産にかかわる資料を自由に閲覧することができます。

#### ◎展示室

藤原氏を中心として、安倍氏の時代から現代にまで続く平泉に関連する歴史を時系列に分かりやすく説明します。また「よみがえる平泉の時空」として町を掘る、読む、歩くという内容で、地形模型で映像や音声を交えて立体的に紹介します。町内から出土した遺物も展示することにより、歴史を裏付ける資料として確認できます。4カ国語に対応した音声ガイドも用意し、外国人の方にも分かりやすく解説します。

#### ◎ふれあいホール

巨大スクリーンで平泉の文化遺産を紹介する映像をご覧になれるとともに、外に広がる花立廃寺跡を眺めながら休憩できます。ホールでは、今まで通りステージやスクリーンを活用したイベントを開催できます。展示ギャラリーには、企画展示ができるスペースも用意しました。

※1階のふれあいホール、2階の研修室、和室は今まで通り使用できます。

### 開館記念式典を開催

日時…4月14日（火）10：00～12：00

場所…平泉文化遺産センター

出席者…招待者、関係機関

### 一般公開（無料）の開始日時

4月14日（火）13：00から一般公開します。どなたでもご覧になれます。



# 新しい景観条例が できました

## 景観条例の内容・その3 「新景観条例が施行！」

昨年12月に開かれた町議会定例会で「平泉の自然と歴史を生かしたまちづくり景観条例」の4月1日施行が議決されました。名称は現在施行されている景観条例と同じですが、異なる部分もたくさんあります。このコーナーでは2、3月号に引き続き、条例の内容を分かりやすく説明します。◎問い合わせ先…建設水道課 ☎46-5569

### 新景観条例が施行！

景観条例では、外観の修繕や模様替え、または色彩の変更なども規制の対象となります。特に屋根・外壁などの塗り替えを予定している方は、使用できる色が

限定されていますので、注意が必要です。下記のフローチャートでチェックするか、建設水道課にお問い合わせください。

### 景観変更行為に伴う手続きのフローチャート

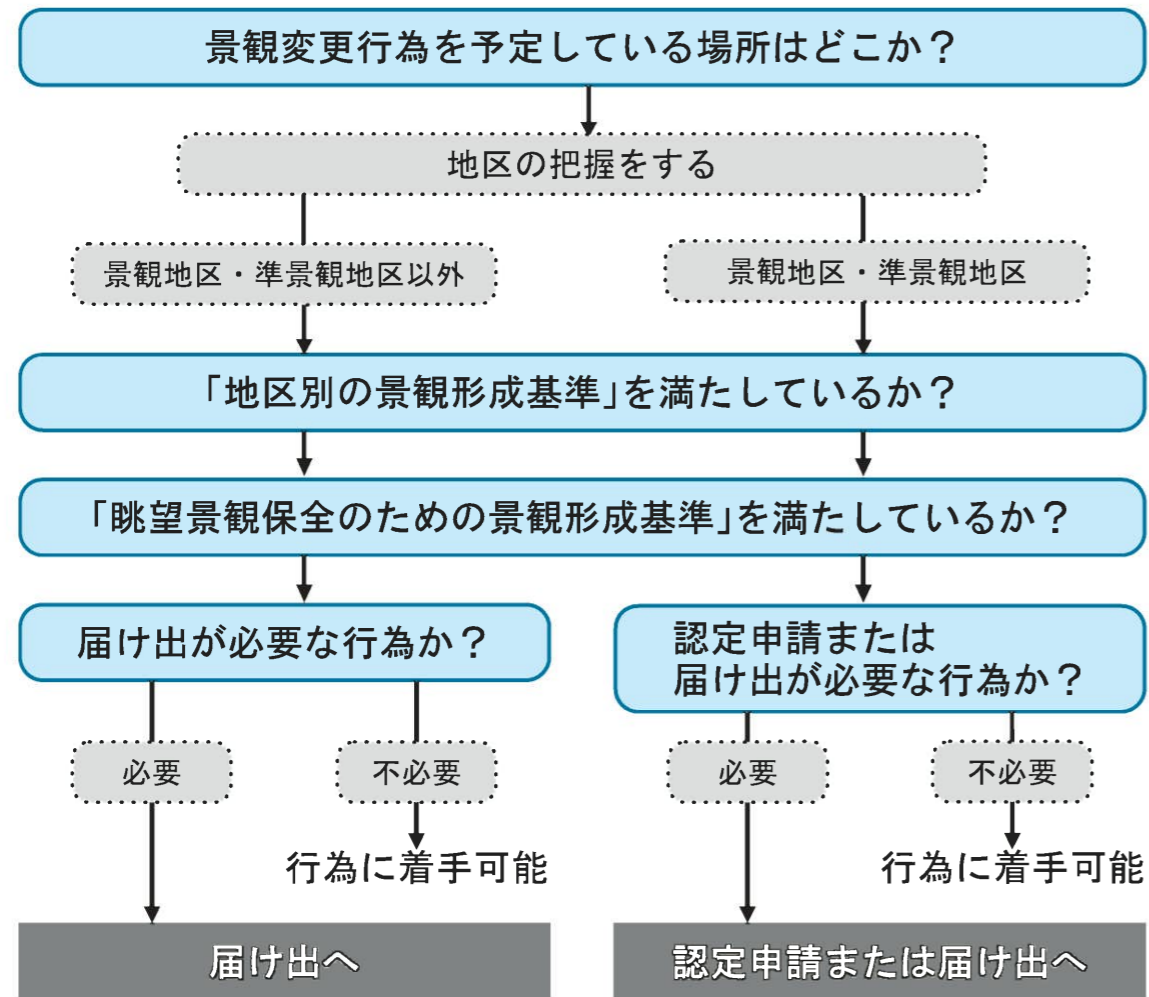

# 第2回町景観建築賞 ふさわしい建築モデル決定

町では、平泉の景観のさらなる向上を目指し、景観建築賞として今後の景観形成のモデルとなるべき建築物を募集しました。3月18日に開かれた審査会では、第2回町景観建築賞3件、審査員特別賞2件が決まりました。審査員特別賞には、建築に当たって景観に配慮していただいた全国チェーン店が選ばれています。  
募集期間…2月20日～3月10日  
対象建築物…町内の個人住宅、集合住宅、店舗などの建築物で、新築、増改築は問わない。(社寺を除く、

おおむね過去30年以内に建築された建物が目安)  
応募建築物…8件(審査員特別賞を除く)  
審査基準…▷平泉の歴史、気候、風土などの特性に調和し、今後の平泉の建築モデルとなるべき建築物▷周辺の街並みや自然環境との調和を図り、地域の美しい景観づくりに寄与する建築物であること。  
景観建築賞選考委員会選考委員…▷勝部民男(三衛設計舎代表)▷小野寺郁夫(小野寺設計室代表)▷須藤昭義(須藤建築設計事務所代表)



加藤さん宅(11区)  
数寄屋的造りで、在来の地域性とは若干異なるものの、すっきりとした外観が周りの景観と調和している。  
▷設計者=高橋幸喜建築設計事務所(平泉町)  
▷施工者=高橋工務株式会社(平泉町)



千葉さん宅(11区)  
地域の伝統的在来民家を踏まえたもので、屋根、外壁に自然素材を使用し、非常に重厚に仕上がっている。  
▷設計者=高橋幸喜建築設計事務所(平泉町)  
▷施工者=高橋工務株式会社(平泉町)



佐々木さん宅(12区)  
現代的な建材と従来のものを巧みに駆使しており、ほど良い付け柱などが地域性と力強さを感じさせる。  
▷設計者=須藤建築設計事務所(平泉町)  
▷施工者=須藤工務店(平泉町)



審査員特別賞 ほっかほっか亭(2区)  
イメージカラーを木材に溶け込ませ、寄せ棟造りの屋根とするなど、例のないほっかほっか亭といえる。  
▷設計者=E C 南部コーポレーション一級建築士事務所(奥州市)  
▷施工者=同上



審査員特別賞 ファミリーマート(10区)  
モスグリーンに統一された看板などによって、落ち着いた雰囲気になっている。  
▷設計者=㈱原田建築設計事務所(盛岡市)  
▷施工者=佐野建設株式会社(奥州市)

### 美しい景観づくりへー

町では、周辺の街並みや自然環境と調和を図る美しい景観づくりの例として、今後も景観建築賞を継続して実施します。今後住宅などを建築される方に、ぜひ参考にさせていただきたいと考えています。

景観に配慮した建築についてご質問がありましたら、お気軽にお問い合わせください。

問い合わせ先…建設水道課 ☎46-5569



# 平成21年度 職員体制

4月1日付けで町職員の人事異動を発令しました。新体制となった職員配置は次の通りです。

## ◎課長級の異動



長島保育所長  
佐々木妙子

農林商工観光課  
商工観光担当課長  
千葉 喜一



農林商工観光課農林担当課長  
農業委員会事務局局長併任  
岩淵 毅志

教育委員会事務局教育次長  
世界遺産推進室長兼務  
齊藤 清寿



平泉文化遺産センター所長  
柳之御所資料館長併任  
山田 一

町立幼稚園園長  
平泉保育所長併任  
鈴木のり子

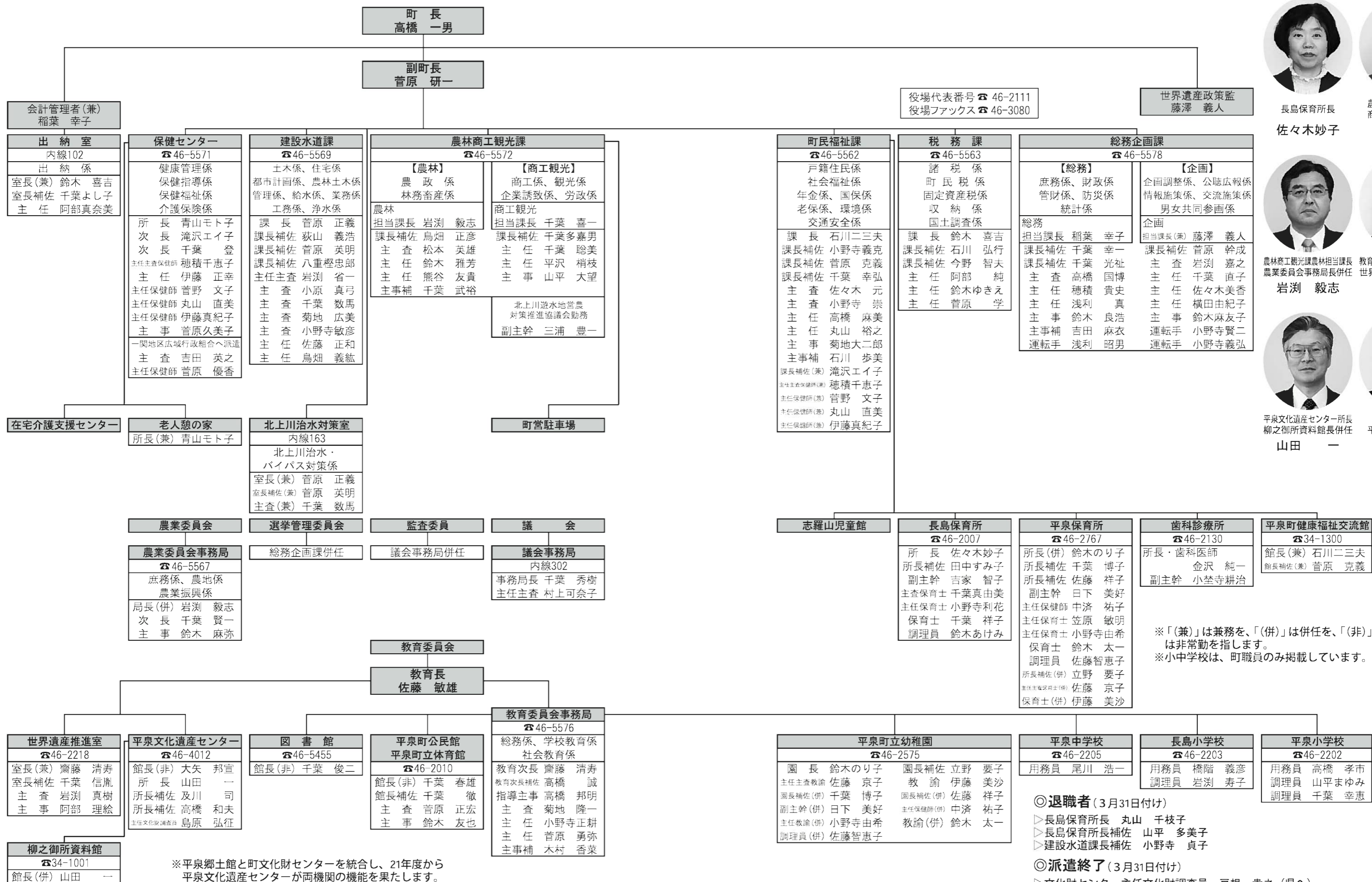

- ◎退職者(3月31日付け)  
 ▷長島保育所長 丸山 千枝子  
 ▷長島保育所長補佐 山平 多美子  
 ▷建設水道課長補佐 小野寺 貞子
- ◎派遣終了(3月31日付け)  
 ▷文化財センター主任文化財調査員 戸根 貴之(県へ)  
 ▷世界遺産推進室主任 小野寺 和宏(一関市へ)



# 100歳 おめでとう

## 舞草アイコさんが百寿を迎える



100歳の誕生日を迎え、高橋町長から祝福を受ける舞草さん(中央)

舞草アイコさん(11区)が3月19日、満100歳の誕生日を迎え、高橋町長が記念品と花束を贈り長寿を祝いました。町長が「100歳おめでとう。ますます元気に頑張ってください」と声を掛けると「ありがとうございます」と感謝していました。舞草さんは明治42年生まれ、22歳で論一さん(故人)と結婚。子ども7人を育て、孫7人、ひ孫5人に恵まれています。現在は一人暮らしで、掃除や洗濯など家事全般をこなしています。最近腰痛で歩くのが少しくなりましたが、昨年までは近所の友人たちとの食べ歩きをよく楽しんでいました。

町内の満100歳到達は、舞草さんを含めて5人となりました。

## 温暖化防止に理解深める

地域協議会の 5月設立目指し 講演会と映画鑑賞会



日常生活からの温暖化防止を呼び掛けた川辺さん

地域住民、企業、行政らが協働で地球温暖化防止に取り組むことを目指す町地球温暖化対策地域協議会(仮称)の設立に向けた町の啓発事業「地球温暖化対策に関する講演と映画の夕べ」が3月24日、役場会議室で開かれました。町内の各種団体、企業などから参加した約40人が、講演や映画の上映を通して、温暖化防止や持続可能な環境への取り組みについて理解を深めました。講演会では、県地

球温暖化防止活動推進員の川辺弥生さんが講演。県の温暖化防止活動、すでに協議会が設立された県内団体の取り組み事例などを紹介しながら「マイバッグやマイはし運動など、まずは家庭でできる身近な取り組みから始めてほしい。日常生活を見直して二酸化炭素の排出を減らしていこう」と呼び掛けました。

講演後は、アル・ゴア元米副大統領の温暖化問題への取り組みを追ったドキュメンタリー映画「不都合な真実」を鑑賞し、環境問題への関心を深めました。

参加者は「温暖化対策は関心があってもなかなか取り組めない現状がある。学んだことを今後の環境活動に生かしていきたい」と話していました。

## 教育長に 佐藤敏雄氏

町教委会議で選任



佐藤敏雄氏

町教育委員会が3月23日、町役場で開かれ、3月31日で任期満了となる教育長に佐藤敏雄氏(21区)を選任しました。任期は平成25年3月31日までです。佐藤氏は3月議会定例会で、町教育委員として同意を得ていました。

【略歴】  
県立水沢農業高等学校卒業。昭和40年町職員採用。建設課、産業課、農林課、教育委員会事務局、税務課、総務課を経て、観光商工課長、建設課長などを歴任。平成17年退職し、同年4月から教育長。

## 固定資産評価 審査委員に 丸山尚伸さん



丸山尚伸さん

任期満了に伴う固定資産評価審査委員に丸山尚伸さん(20区)が、町議会3月定例会で同意選任されました。任期は平成24年3月29日までです。

固定資産評価審査委員は、固定資産課税台帳に登録された価格に関する納税者の不服を公正、中立な立場で審査決定します。

## 寄稿 ふるさと平泉会から

### 世界遺産登録を目指して 特別展「平泉」、世田谷美術館で開催

国宝・中尊寺金色堂の西北壇の仏像11体の初公開をはじめ、国宝57点、重要文化財41点を含む200件に及ぶ「平泉関連の文化遺産」を一堂に集めた特別展「平泉・みちのくの浄土」が、3月14日から4月19日まで、東京・世田谷美術館で開催されています。本展は平成23年の「平泉の世界文化遺産登録」を目指し

たPRキャンペーンの一環で、すでに仙台展は、昨年11月14日から12月21日まで仙台市博物館で、福岡展は今年1月16日から2月22日まで福岡市博物館で開催され、今回の世田谷美術館の特別展は3回シリーズの最終を飾る展示会です。

今回の会場は世田谷区の外郭団体の施設で、昭和60年に砦公園に竣工された延床面積2500坪ほどの大きい美術館です。本展は中尊寺所蔵文化財の展示としては最大規模のもので、藤原三代の浄土思想に基づく平泉文化創造の原点に迫る中尊寺金色堂の縮尺模型を、入場口エントランスに陳列して目を引いていました。さらに歴史資料や遺跡

発掘による出土品と、数多くの国宝・重文の



特別展「平泉・みちのくの浄土」は、東京・世田谷美術館で4月19日まで開催されている

仏像や、国宝の金銅華鬘、紺紙金銀字一切経、金字経文の宝塔曼荼羅図など貴重な至宝を広い会場いっぱい展示紹介されました。場内では500円で音声ガイドが借りられ、詳しい解説を聞きながら巡回できました。

なお特別展の関連企画として3月14日、記念講演「平泉文化と浄土思想」、3月21日、回「奥州藤原三代と仏教美術」ほか、4つのイベントを同時開催して集客をアピールしていました。

ふるさと平泉会副会長

鈴木 喜佐人

## 年金

インフォメーション

4月から「ねんきん定期便」の送付が始まります

◎問い合わせ先  
一関社会保険事務所 ☎23-4246

### 1 「ねんきん定期便」とは？

「ねんきん定期便」は、公的年金制度の被保険者に、毎年の誕生月に送付されます。送付されるものは、これまでの加入履歴や保険料納付状況など、年金のさまざまな情報についてです。※送付物や書類に記載された項目は、年齢等によって異なります。

### 2 「ねんきん定期便」が届いたら？

ご自身の加入記録を確認し、漏れや間違いがある場合には「年金加入記録回答票」に記入し、返送してください。※水色の回答票が送付された方は、訂正の有無にかかわらず、必ず返送してください。





### 力合わせて災害防ぐ 16区自主防災会発足

「平泉町第16区自主防災会」が3月7日、16区住民によって立ち上げられました。町内での同組織結成は13組織目となりました。

同日、16区公民館で開かれた結成総会には、住民と消防関係者、合わせて50人余りが出席しました。会長に結成準備委員会委員長を務めた瀧澤利吉区長を選出し、同準備委員会が作成した規約や活動計画、予算、組織編成などを原案通り可決しました。

### おひなさまに扮し笑顔 16区のふれあいサロン

第25回16区ふれあいサロン（代表・瀧澤利吉区長）が3月8日、16区公民館で開かれました。お年寄りら43人が、ひなまつりにちなんでお内裏さまとおひなさまに扮し、明るい笑顔を振りまきました。

ふれあいサロンはお年寄りの交流の場で、各行政区の公民館などで開かれています。16区では開催25回の節目を記念し、住民ボランティアがかつらや冠などを手作りして催しの準備を進めました。お年寄りは「またこのような楽しい思いができるように長生きしたい」と喜んでいました。



### 礼儀作法の本質学ぶ 日常生活マナー講座

町地域婦人団体協議会が主催する「日常生活マナー講座」が2月25日、保健センターで開かれました。

正しい意志伝達を学び、人間関係や地域活動の質を高めるのがねらい。約50人の参加者は、現代礼法研究所マナーデザイナー熊澤厚子さんの講演を通して、礼儀作法への理解を深めていました。



### 人形を使い応急手当て学ぶ 消防団らが普通救命講習会

応急手当ての普及啓発を図る普通救命講習会が3月7日、町消防団、町婦人消防協力隊を対象に町消防コミュニティセンターで開かれました。

約30人が参加。一関西消防署平泉分署員の指導の下、訓練用の人形を使いながら気道の確保や人工呼吸、AEDの使用方法などを学びました。

### 政権の特質や意義は一 第10回世界遺産講演会

第10回世界遺産講演会、20年度町内遺跡発掘調査報告会が3月7日、ホテル武蔵坊で開かれました。

世界遺産講演会では、平泉の文化遺産世界遺産登録推薦書作成委員会委員長の工藤雅樹福島大名誉教授が「平泉藤原氏の歴史的意義」と題して講演。奥州藤原氏が、砂金や馬など北海道を含む北日本の産物を朝廷に献上しながら、日本史上唯一の辺境地方政権を築いたことなどについて説明しました。

引き続き開かれた町内遺跡発掘調査報告会では、町文化財センターが20年度に実施した花立1遺跡、無量光院跡、中尊寺跡、志羅山遺跡の調査結果について発表しました。



第3回 平泉町景観形成審議会

### 条例案を大筋了承 町景観形成審議会

町景観形成審議会の第3回会議が3月23日、町役場で開かれました。

委員8人が出席。21年度の制定を目指し町が示した屋外広告物条例案について最終審議し、世界遺産候補地のコアゾーンに当たる歴史景観地区での電柱広告の原則禁止、経過措置の短縮などを求めた上で、同案の方針をおおむね了承しました。

町はより良い景観形成実現に向け、同案の課題を整理していきます。



### 町内を楽しく巡る 平泉クイズラリー

平泉クイズラリー（JR盛岡支社主催）が3月15日、旧観自在王院庭園を発着点に行われました。県内外から約500人が参加。史跡地など6カ所のチェックポイントを巡りながら、ウォーキングと歴史クイズを楽しみました。全問正解者には抽選で「びゅう商品券」などの賞品が贈られました。



### 魅力と改善点考える 町民らが「まち探検」

平泉の魅力を見直す「平泉まち探検」（古都ひらいずみガイドの会が主催）が3月21日、町内の史跡などで行われました。

町民ら約20人が参加。松尾芭蕉が歩いた経路をたどりながら、まちの魅力や改善点などについて認識を深めていました。



# 健◎康 ホットライン

■問い合わせ先 保健センター TEL 46-5571  
e-mail:hoken@town.hiraizumi.iwate.jp



## 各種検診の予定表

健診名	対象者	実施時期	
循環器系の健診	特定健診 (法定健診)	40歳～74歳の国民健康保険加入者 ※国保以外の方は、各医療保険者にご確認ください。	8月24日～28日・31日、 9月27日
	後期高齢者の 基本健診	75歳以上で後期高齢者医療被保険者証の交付を受けている方	
	ヤング基本健診	18歳～39歳	
肝炎ウイルス検診	40歳～70歳で未検査の方	8月4日～8日、 11月15日	
前立腺がん検診	50歳以上の男性		
胃がん検診	35歳以上		
腹部超音波検診	40歳以上		
大腸がん検診	40歳以上		
胸部の 検診	結核健診 (法定健診)	65歳以上	6月23日～27日
	肺がん検診	40歳以上	
子宮がん検診	20歳以上の偶数年生まれの女性	7月9日～11日、 9月6日	
乳がん検診	40歳以上の偶数年生まれの女性		
骨粗しょう症検診	40歳・45歳・50歳・55歳・60歳・ 65歳・70歳節目の女性	6月16日・17日	
成人歯科健康診査	40歳・50歳・60歳・65歳・70歳 節目の方	6月～3月	
一日人間ドック	▷40歳以上の国保加入者 ▷国保以外の被扶養者で医療保険 者から受診券が発行される方 ▷75歳以上で後期高齢者医療被 保険者証の交付を受けている方	8月3日～8日、 12月10日～12日・14日、 2月1日～5日	

## 検診を受けて健康な生活を

### 21年度各種検診のお知らせ

町では、健康増進のために各種検診を左記の通り実施します。検診は、病気の早期発見・早期治療につながるだけでなく、生活習慣病などの予防のために自身の生活習慣を見

直す良い機会となりますので、ぜひ受診しましょう。後日、各地区の保健推進員さんが申込書を配布しますので、内容をよくご確認の上お申し込みください。

## むし歯のない 3歳児

このコーナーでは、町の健康診査で「むし歯のない3歳児」として表彰されたお子さんを紹介します。付き添いの保護者の方には、むし歯ゼロへの取り組みを教えてくださいました。



千葉美心都さん  
「お兄ちゃんと一緒に歯磨きをしています」



千葉輝琉くん  
「朝、晩、しっかり歯磨きをしています」



佐藤成輝くん  
「甘い物を食べたり飲んだりしていません。食後はうがいをしています」



**子育ての広場**  
時間：9時30分～11時30分  
場所：平泉文化遺産センター、町内施設ほか

**うさぎクラブ(会員制)**  
対象：3歳の在宅児  
※詳しい内容については29頁をご覧ください。

**ジュニア広場(保健センター主催)**  
保健師、栄養士のお話が聞けます。

対象：1歳未満の在宅児  
時間：10時～11時30分  
場所：保健センター

子育て支援センターでは次のような事業を行っています。本年度もさまざまな活動を予定し、会員も募っています。

**園開放**  
自由に遊具で遊んだり、保育所のお友達と一緒に遊んだりします。

対象：0歳から就学前の在宅児  
時間：9時30分～11時  
場所：子育て支援センター(平泉保育所内) 長島保育所

**のびのびクラブ(会員制)**  
月に1回遠足や運動会などの企画を考えています。

対象：1歳からの在宅児

自由な遊び場(保健センター主催)  
自由で遊べる楽しい場です。

対象：1歳から就学前の在宅児  
時間：10時～11時30分  
場所：保健センター、町公民館ほか

※5月8日(金)には、町内の子どもが集まって楽しむ「子どもの集い」が開かれます。

詳しい活動内容・日程・場所については各施設、または子育て支援センター(平泉保育所内 ☎46-2767)までお問い合わせください。ボランティアをしてくださる方の連絡もお待ちしています。

## 心の声に 耳を傾けます

地域づくりに  
つながる「傾聴」

町では、一関保健所と共催で、傾聴(人の話に耳と心を傾けて聴く)について学ぶ「傾聴スキルアップ講座」を3回コースで開催しました。民生委員や保健推進員、食生活改善推進員など延べ136人の方が受講しました。第1回・第2回の講座では、臨床心理士から傾聴の基礎知識を学ぶとともに、ロールプレイを通して技術を身に付けました。第3回には、実際に傾聴技術を生かしながらボランティア活動をされている方のお話があり、受講者自身がそれぞれの立場で、傾聴の技術をどんな場面で生かしていくかを考える機会となりました。

受講された方からは、傾聴の難しさを改めて感じたという感想が聞かれましたが、そ



全3回の講座受講者に渡された名札

れと同時に「まずは家族や職場、近所の人など身近な人の話を聴くことから始めたい」「ふれあいサロンの場で聴いていきたい」といった傾聴の場を具体的に考えている方もいらっしゃいました。また、グループワークを重ねる中で「大切なのは一人で悩みを抱え込まないこと、話を聴いてくれる人が身近にいること」という気付きもあり、そのためには、普段から何でも相談し合えるような信頼関係のある地域にしていきたいという抱負も語られました。

3回の全講座を受講された方30人には、修了証書と「あなたの心の声に耳を傾けました」と記された名札が渡されました。今後は、修了者が身近なところから、できる範囲の活動から傾聴を実践していくこととなります。町と保健所では、21年度もフォローアップ研修の開催を予定しています。

## お知らせします

### 春の狂犬病予防注射

狂犬病予防注射は、毎年1回の接種が義務付けられています。

対象…生後91日以上のすべての犬  
料金…3,100円(おつりのいらないようにお願いします。)

◆注射時には、保健センターから送付されるハガキと料金を忘れずに持参してください。

◆排泄物の処理ができるよう新聞紙などを持参してください。

◆注射中に犬が逃げ出すことのないよう首輪などを点検しておいてください。

◆訪問注射を希望する場合や期間中注射を受けることができない場合は、後日動物病院へ連絡の上、接種してください。

### 犬の登録も忘れずに!

保健センターでは、犬の登録を随時受け付けています。

対象…生後91日以上の犬を所有する人  
登録料…3,000円  
問い合わせ先…保健センター ☎46-5571



	場所	時間
4月14日(火)	14区公民館	9:00～9:15
	長部地区交流センター	9:30～9:45
	小島神社鳥居付近	10:00～10:15
	20区コミュニティセンター	10:30～10:40
	旧小島小学校付近	10:55～11:10
4月15日(水)	長島体育館	11:25～11:55
	大佐公民館	9:00～9:15
	佐野公民館	9:30～9:40
	祇園公民館	9:50～10:00
	12区町浄水場付近	10:15～10:30
4月16日(木)	13区公民館	10:45～11:00
	2区公民館	11:15～11:30
	瀬原屯所付近	11:45～11:55
	3区雷神社付近	9:00～9:05
	3区コミュニティセンター	9:20～9:25
	小野寺誠吉様宅付近	9:40～9:45
	4区ふれあいセンター	10:00～10:10
5区公民館	10:25～10:35	
4月17日(金)	6区河原橋付近	10:50～11:00
	7区公民館	11:15～11:25
	保健センター	11:40～12:10



## 楽しく正しく使いましょう 町内体育施設の利用方法

早いものでいよいよ4月。春に入り、青葉が目に見え始めるような季節になりました。スポーツにおいても、新年度に移り、だんだんと活動ににぎわいを見せていくことと思います。

そこで、新年度から初めて町内の体育施設を使用する方々のために、主な町内体育施設についてご紹介いたします。

### 1 町内体育施設とは？

現在町内には、学校体育施設として小・中学校の体育館・校庭、また社会体育施設として町営野球場、町立長島体育館、町営テニスコートなどがあります。

◎学校体育施設  
平日は17時から21時まで、休日は9時から21時までです。

### 2 利用方法は？

◎学校体育施設  
使用する3日前までに使用許可申請書を提出し、その許可を受けてください。許可後にチケットを交付します。チケットは使用日にかぎと交換します。交換場所は、平日の日は教育委員

### 3 使用時間は？

◎社会体育施設  
平日・休日とも9時から21時までです。

### 4 使用できる期間は？

長島球場と町営テニスコートは、4月から11月まで使用できます（12月から3月までは冬季閉鎖）。その他の施設については、年末年始を除いて年中休まず使用できます。

全額免除

3割免除

- ①町（教育委員会を含む）が主催または共催して使用する場
- ②町内の学校が主催し、教育の目的で使用する場
- ③町体育協会が主催または共催して使用する場
- ④町内スポーツ少年団活動で使用する場
- ⑤町（教育委員会を含む）が後援して使用する場
- ⑥町体育協会に加盟する団体が主催して事業を行う場

5 使用料は？  
なお使用料については、減免申請制度もあります。（左表）  
6 使い終わったら？  
戸締まり、清掃を行い、使用日誌を記入の上かぎを返却してください。みんなでルールを守り、ご利用ください。

長島球場		
区分	施設使用料	照明使用料
一般	400円（1時間）	1,000円（30分）
高校生以下	200円（1時間）	1,000円（30分）
テニスコート		
区分	施設使用料	照明使用料
一般	200円（1時間）	200円（1時間）
高校生以下	200円（1時間）	200円（1時間）



優勝した平泉スポ少のメンバー

平泉・長島スポ少が大活躍！  
佐々木製菓杯バレーボール大会

悲願の優勝！ラ・ミュウ平泉  
インアーチ選手権大会

第3回インアーチ選手権いちのせきフットサル大会（いちのせき市民活動促進会議インアーチ主催）が3月15日、一関市総合体育館で開かれ、女子の部で当町から参加したラ・ミュウ平泉が初優勝の栄冠を手にしました。同チームは総当りのリーグ戦4試合で、圧倒的な攻撃力と安定した守備力を発揮。他チームを寄せ付けぬ戦いぶりでも全勝優勝しました。大会に出場した千葉ゆかりさん（6区）は、「先月のママさん大会では、後半に運動量が落ち、準優勝に終わって悔しかった。今回の優勝は、大会に向けて練習を強化した成果。とてもうれしい」と喜びを語ってくれました。



初優勝したラ・ミュウ平泉のメンバー

## 心を一つに！ 新生金管バンド

2月24日、「6年生を送る会」で引き継ぎを行った4年生・5年生児童全員による新生金管バンドが頑張っています。

さらに、それぞれの役割が上達したところ合いを見計らい、全体で隊列を組んで

3月10日は本年度の最後の練習となりましたが、藤原祭りの行進を想定しての練習となり、だいたい完成に近づいてきました。



金管バンドの演奏練習

の行進や整列の仕方などにも挑戦し、だいぶ完成に近づいてきました。

## 平泉中学校

### 目標に向け新たな道へ

おかげさまで、卒業生76人が3月14日、新たな希望を胸に本校から旅立ちました。卒業生が、それぞれの道で精一杯努力していきけるよう、今後も地域の皆さまからの温かい励ましをよろしく願っています。



卒業式の様子

町グリーン・ツーリズム推進協のご協力の下、町内農家に宿泊し農業を体験します。

## 長島小学校

### 委員会活動、多彩に健康カルタ大会実施！

本校児童会には、執行部のほかに、6つの委員会環境、放送、図書、体育、保健、広報）があり、学校生活を向上、発展させようと、それぞれの役割を果たすとともに工夫した活動を進めています。

戦を実施したり、図書委員会で、低学年に読み聞かせをしたりしています。20年度最後の活動として保健委員会が3月に「健康カルタ大会」を実施しました。2日間、予選から決勝まで4回戦の真剣勝負。カルタの内容は、食べ物・飲み物の栄養分から調理・料理の仕方、食事の仕方に地産地消、さらには歯ブラシと歯磨きの仕方など日常生活に役立つもので、子どもたちも楽しく本気になって



「さしすせそ、料理の……」

取り合っていました。このような活動が心豊かにし、実践力につながっていくことを願っています。

### 4月の予定

- ▽6日（月） 新任式・始業式
- ▽7日（火） 入学式
- ▽8日（水） 対面式
- ▽9日（木） 身体測定
- ▽10日（金） 自転車整備点検
- ▽14日（火）～16日（木） 修学旅行  
東京・鎌倉方面。平泉と関連のある鎌倉の研修を通し、郷土理解につなげます。
- ▽14日（火）～15日（水） 2年宿泊研修
- ▽16日（木） 1年平泉遠足  
新しい仲間との遠足を通し、平泉への理解と団結力を深めます。
- ▽19日（日） 盛岡一周継走
- ▽22日（水）～24日（金） 家庭訪問
- ▽25日（土） 授業参観・PTA総会
- ▽27日（月） 授業参観・PTA総会
- ▽30日（木） 一関地方一斉研（午前授業）



## 公民館

### 今月の受講生募集

**楽しく学ぼう！  
HIRAIZUMI**  
「みち（庭園水系と道路）」をテーマに分かりやすい説明を受けながら、町内外の平泉にゆかりのある史跡地を巡ります。平泉への理解を深めてみませんか。  
【第1回】全6回シリーズ  
期 日：4月25日（土）  
時 間：9時30分～11時30分  
見 学 地：旧観自在王院庭園  
講 師：世界遺産推進室  
室長補佐 千葉信胤  
参加費：無料  
定 員：先着25人  
※2回目以降の予定は下表の通りです。入場料等自己負担があります。

【第1回】全9回シリーズ  
期 日：5月12日（火）  
時 間：19時～21時  
場 所：インテグゴルフガーデン  
（奥州市前沢区）  
内 容：初級者・中級者向けゴルフレッスン  
講 師：滝沢正人さん（15区）  
伊藤清博さん（インテグゴルフガーデン支配人）  
参加費：2000円（実費負担あり）  
小学生1000円  
定 員：先着20人  
その他：貸しクラブあり  
※最終日の7月6日（月）にゴルフ場でのコースレッスンがあります。

### 公民館あれこれ

#### はじめてのハンゲル語講座

町公民館では、ハンゲル語講座初心者教室を2月から3月まで、5回シリーズで開催しました。講座では、韓国に在住していた千葉美咲さん（二関市）を講師に迎え、韓国の文化や習慣について楽しく学びながら、韓国語の基本的な文字



キムチ作りも習いました

町公民館では、ハンゲル語講座初心者教室を2月から3月まで、5回シリーズで開催しました。講座では、韓国に在住していた千葉美咲さん（二関市）を講師に迎え、韓国の文化や習慣について楽しく学びながら、韓国語の基本的な文字

### 春スキー&ボード 町民バスツアー

春スキー&ボード町民バスツアーが3月15日、山形県蔵王温泉スキー場などで行われました。町民23人が参加。晴天の下、春の暖かさを感じながら、バリエーション豊かなコースを思う存分楽しめました。参加者は「山頂からの眺めが最高」「念願の樹氷を見ることができてうれし



ツアー参加者。「樹氷も見えたよ！」

## 図書館

### 利用者サービスの充実をめざす

昨年度はたくさんの方々に当館をご利用いただきまして、誠にありがとうございました。昨年度は数値目標を設定して運営に当たりましたが、おかげさまで図書資料貸出数・リクエスト（本の取り寄せ）件数・レファレンス（調べもの援助）件数の達成率が100%を超えました（2月末日現在）。当館がいろいろな人たちに必要な情報を提供する情報センターとして機能しつつあることをうれしく思い、さらなる努力をしていく覚悟です。本年度

### 月刊誌が10誌に

もよろしく願います。

当館では、多様な情報の提供と幅広い年齢層への利用拡大のため、購入月刊誌について利用者の声や利用状況を参考にしながら検討しました。その結果、昨年度までの購入月刊誌5誌のうち、1誌を削って新たに6誌を購入し、4月号からエッセ、趣味の園芸、暮らしの手帖、文藝春秋、ダ・ヴィンチ、おしゃれ工房、日経トレンディ、日経Kids+、アキユート、きょうの料理の10誌を常設することになりました。貸し出しも前月号までしています。

4月の休館日  
◎ 毎週月曜日  
◎ 24日（金）館内整理日  
◎ 29日（水）昭和の日

### 本年度の主な事業

- ◎ 乳児・幼児対象  
▽ おはなし会（毎月1回）  
▽ ヴィビッド広場支援（毎月1回）
- ◎ 児童・生徒対象  
▽ 図書館体験学習（5月9日予定）  
▽ 感想画教室（7月28日・30日・8月4日予定）  
▽ 平泉中学校職場体験（9月1日～3日予定）
- ◎ 読書感想文募集（10月予定）  
◎ 一般対象  
▽ 文に親しむ講座（9月16日予定）  
▽ 読書に関する感想文募集（10月予定）

### 4月の行事予定

- ▽ 23日（木）こども読書の日
  - ▽ 23日（木）こどもの本展
  - ▽ 25日（土）おはなし会
- 10時～町立図書館「かみふうせん」による読み聞かせ

### 寄贈図書 ありがとうございます

小野寺 千津子さん（高田）

### 2月の利用状況

- ▽ 入館者数 1179人
- ▽ 図書資料貸出数 1621冊
- ▽ 視聴覚資料貸出数 195巻
- ▽ リクエスト数 13件
- ▽ レファレンス件数 11件

### 同好会紹介 フラワースークル ダックの会

生花を使ってフラワーアレンジを楽しんでいます。花との触れ合いと、人とのかわりを大切に活動しています。興味のある方、ぜひ参加してみませんか。

活動内容：フラワーアレンジ  
活動日：毎月第2・第4土曜日 10時30分～12時30分  
場 所：町公民館学級室  
講 師：高橋節男さん（奥州市）  
会 員 数：男性1人、女性6人  
月 会 費：無料（花材のみ実費負担）  
代 表 者：小川邦江さん（2区）

回	期 日	場 所	内 容
2	5月30日（土）	毛越寺	現地説明（庭園水系）
3	6月27日（土）	照井せき	〃
4	10月24日（土）	宮城県栗原市	町外研修（平泉の道）
5	11月7日（土）	中尊寺—戸河内	現地説明（平泉の道）
6	12月5日（土）	戸河内—本寺	〃

【おわびと訂正】  
3月号の公民館だよりに誤りがありましたので、おわびして訂正いたします。  
◎新春かるた大会結果・D級準優勝（誤）千葉奈央さん→（正）千葉菜央さん

### 新着図書

▽「英雄の書 上・下」宮部みゆき／毎日新聞社  
▽「ジョーカー・ゲーム」柳広司／角川書店  
▽「ぞうのエルマーシリーズ10巻」デビット・マッキー／BL出版  
▽「教員免許更新ガイドブック」明治図書出版

「ペロー昔話・寓話集」シャルル・ペロー／西村書店  
「眠れる森の美女」など古くから語り継がれてきた寓話50話余りを収録。



「江戸に学ぶビジネスの極意」松井高志／アスペクト  
忘れかけた日本人の伝統的な英知に再び光を当てる。





# みんなの広場

「みんなの広場」は、町民の皆さんのページです。掲載を希望される方は、はがきでご連絡ください。  
◆町の話…どなたでも、グループの紹介や内容、イベント情報など皆さんの身近な情報を、お待ちしております。  
◆町への要望…行政に対する意見や質問などを気軽に寄せください。

## 広報クイズ

500円の商品券が当たります

問題…①春の一斉清掃の日は4月何日？ ②字花立44番地に4月14日オープンするのは平泉何センター？ ③今月号のどこ



かにチョウチョさん→が隠れています。そのページは？  
応募方法…はがきに答え、住所、氏名、年齢を書いて応募してください。皆さんからのイラストや意見、情報なども随時募集しています。全問正解者の中から抽選で3人の方に、500円の平泉町共通商品券をプレゼントします。

締め切り…4月15日(当日消印有効)  
広報クイズの答えは、下図のように書いて送ってください

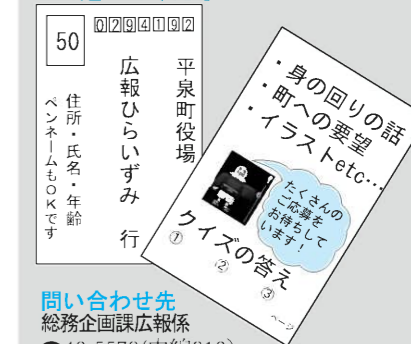

問い合わせ先  
総務企画課広報係  
☎46-5578(内線216)

先月号の答え…①3月3日  
②源義経公役 ③14ページ  
商品券当選者…7通で、全員が正解でした。次の3人に商品券を送ります。おめでとうございます！  
小玉和子さん(室蘭市)  
三瓶萌梨さん(7区)  
本間沙瑛さん(11区)

## イラストコーナー

▶右瀬ゆかさん(13区)  
▶ペンネーム・なつちー  
▶本間沙瑛さん(11区)  
▶三瓶萌梨さん(7区)  
▶千葉りんねさん(15区)

## 文芸

### 短歌

平泉短歌会 吉田 英子 先生選  
悲しさの極みに堪へむ逆縁の恨み重ねて涙涸れたり  
戸障子の灯れる部屋に三味線のやさしき音を流す茶屋町  
亡き母の箏の奥に見つたり征く時残せし我が遺髪と爪

(五十音順)  
石垣 タミ  
滝澤テル子  
山田 利恭

### 俳句

束稲吟社 岩瀬 洋子 先生選  
天 売られゆく牛の尻ごみ戻り寒  
地 畑を打つ足裏に伝ふ地の息吹  
人 朝東風やふと口ずさむ早春賦

大崎市 片平 澄香  
大崎市 菅野志知郎  
仙台市 古内 こま

## 皆さんの子育てを応援します！

### いちごクラブに参加してみませんか？

平泉町立幼稚園では、3歳児のお子さんをお持ちのご家庭を対象に、子育て支援の場「いちごクラブ」を開設します。このクラブでは、子育ての喜びや悩みを交流・共感したり、同年齢のお子さんや親子でいろいろな遊びを体験したり、園行事に参加して在園児と楽しく交流したりすることができます。是非ご参加ください！

対象…町内に住所を有する3歳児の親子  
※保護者の方と一緒に参加になります。

時間…10:00~11:30

場所…平泉町立幼稚園

参加費…傷害保険料として年間1人当たり180円

申込受付期間…4月13日(月)~30日(木)

※定員になり次第締め切りますので、お早めにお申し込みください。(親子15組)

申し込み・問い合わせ先…教育委員会☎46-5576、平泉町立幼稚園☎46-2575



回	期 日
1	平成21年5月12日(火)
2	6月9日(火)
3	7月14日(火)
4	9月8日(火)
5	10月13日(火)
6	11月10日(火)
7	12月8日(火)
8	平成22年1月15日(金)
9	2月12日(金)

## 手作りの味が自慢 長島味噌研究会

長島農産物加工センター(16区)でみその加工に取り組む長島味噌研究会(千葉京子会長、会員8人)の活動を紹介します。

同研究会では1-3月の冬季3カ月間、注文を受けたみその加工を行っています。材料は多くが持ち込みで、無添加の手作りの味がこだわっています。長年注文する人も多く、自慢の味は町内外で人気。「お母さんたちが愛情を込めて造っている。一度召し上がっていただければおいしさが伝わるはず。これからも安心できるおいしいみそを造っていききたい」と一同で話します。  
問い合わせ先…千葉京子 ☎46-4074



長島味噌研究会の会員



## 待ちに待ったひなまつり 町内幼稚園、保育所で祝う

2月27日に平泉保育所と平泉幼稚園、3月3日に長島保育所で、ひなまつり会が開かれました。このうち平泉保育所と平泉幼稚園は、合同でひなまつりを祝い、合わせて開かれたお茶会では、「にが〜い」「おいしい!」という歓声とともに、かわいい礼儀作法が披露されました。

平泉保育所・幼稚園が合同で開いたお茶会



## お知らせ

### 戸籍の窓

(2/21～3/20届出分)

#### ◆おめでた(敬称略)

#### ◆おくやみ(敬称略)

## ご寄付ありがとうございました

●町社会福祉協議会へ  
千葉 明さん(坂下) ……………50,000円

### 40歳以上の方に健康手帳を交付します

町では、40歳以上の方に対して「健康手帳」を交付します。健康手帳は、特定健診や各種がん検診、健康相談などを記録し、健康の保持・増進のために役立てていただくものです。  
**対象者**…40歳以上の方(昭和44年以前に生まれた方)で交付を希望する方

**交付方法**…保健センターにおいてください。即日、交付します。  
**問い合わせ先**…保健センター ☎46-5571

### 無料法律相談

4月の日程	担当弁護士	予約開始	5月の日程	担当弁護士	予約開始
4/2(木)	山 正敏	3/27(金)	5/7(木)	千田功平	4/24(金)
4/9(木)	千田功平		5/14(木)	佐藤一博	
4/16(木)	佐藤一博		5/21(木)	小原恒之	
4/23(木)	小原恒之		5/28(木)	山 正敏	
4/30(木)	山 正敏				

**時間**…10:00～15:00 **場所**…一関市役所本庁  
※開催日の1カ月前から電話予約ができます。  
**予約・問い合わせ先**…一関市役所生活環境課 ☎21-2111

### 4月の労働者の健康相談日

一関地域産業保健センターでは、50人未満の小規模事業者で働く事業主や労働者を対象に、産業医が無料で検診結果事後指導や労働者の心と体の相談などに応じています。

日 程	時 間	相 談 場 所
9日(木)	13:00～15:00	一関市医師会 (一関市大手町3-40岩手日報ビル5階) ※電話・ファクスでも相談に応じています。
10日(金)	18:00～20:00	
16日(木)	13:00～15:00	
23日(木)	〃	

※10日(金)は、長時間労働者への医師による面接指導相談窓口です。  
**問い合わせ先**…一関市医師会 ☎23-5110、FAX23-9955

### ダイヤルイン(各部署へ直通です)

- ◆町民福祉課☎46-5562 ◆税 務 課☎46-5563 ◆教育委員会☎46-5576
- ◆農業委員会☎46-5567 ◆建設水道課☎46-5569 ◆平泉保育所☎46-2767
- ◆保健センター☎46-5571 ◆農林商工観光課☎46-5572 ◆長島保育所☎46-2007
- ◆総務企画課☎46-5578 ◆歯科診療所☎46-2130 ◆平泉町立幼稚園☎46-2575

### 4月の当番医

日 程	内 科	外 科
4/5(日)	一関中央クリニック ☎21-1222	誠信堂医院(花泉町) ☎82-3362
4/12(日)	木村消化器内科 ☎21-1311	佐藤外科肛門科医院 ☎26-5125
4/19(日)	千葉内科医院 ☎25-3211	西城医院(舞川) ☎28-2393
4/26(日)	ひらいずみ内科クリニック ☎34-1133	一関病院 ☎23-2050
4/29(水)	菊池医院 ☎23-7100	笠原耳鼻咽喉科医院 ☎23-4916

**診療時間**…9:00～17:00

※当番医は変更になる場合があります。あらかじめ当番医、または一関西消防署(☎25-0119)に確認してください。

### 4月の小児・成人夜間救急当番医

日 程	医 療 機 関	日 程	医 療 機 関
1日(水)	菊池医院 ☎23-7100	16日(木)	千葉内科医院 ☎25-3211
2日(木)	かとうこどもクリニック ☎33-2211	17日(金)	本多医院(大東町) ☎72-2133
3日(金)	千蔵ひかりクリニック(千蔵町) ☎51-1156	20日(月)	誠信堂医院<小児科>(花泉町) ☎82-3434
6日(月)	桂島医院 ☎21-8883	21日(火)	寺崎内科胃腸科医院 ☎23-6211
7日(火)	菊池内科医院(大東町) ☎74-2512	22日(水)	かわさきファミリークリニック(千蔵町) ☎43-3770
8日(水)	木村消化器内科 ☎21-1311	23日(木)	蓬田内科医院(花泉町) ☎36-3336
9日(木)	西城医院(舞川) ☎28-2393	24日(金)	中野内科循環器科クリニック ☎33-2311
10日(金)	さとう小児科医院 ☎23-4020	27日(月)	谷藤内科医院(千蔵町) ☎51-3355
13日(月)	もりあい内科クリニック(千蔵町) ☎51-3322	28日(火)	氷室内科医院 ☎23-3185
14日(火)	佐藤胃腸科内科医院 ☎23-9678	30日(木)	ひらいずみ内科クリニック ☎34-1133
15日(水)	菅原内科循環器科医院(花泉町) ☎82-5528	—	—

**診療時間**…18:00～20:00

※当番医は変更になる場合があります。あらかじめ当番医、または一関西消防署(☎25-0119)に確認してください。

### 妊婦一般健康診査の補助を14回分行います

町では、妊婦さんが安心して出産・子育てができるよう、21年度も引き続き妊婦一般健康診査受診票の交付を14回分行います。

本年度はさらに、妊婦一般健康診査と一緒に受ける子宮頸がん検診(妊娠初期で実施)の分も補助の対象に含まれます。

町で負担するのは、あらかじめ決められた検査項目のみです。それ以外の検査や、治療は自己負担になりますのでご了承ください。

**問い合わせ先**…保健センター ☎46-5571

### 第11回岩手県障がい者スポーツ大会

**期 日**…6月6日(土) 小雨決行

**場 所**…岩手県営運動公園(盛岡市内)ほか

**対 象**…身体障がい者、療育、精神保健福祉の各手帳を所持し、競技(陸上、卓球、水泳等)への出場を希望する方。

**申込期限**…4月17日(金)

※保健センター窓口で専用の申込用紙があります。

**申し込み・問い合わせ先**…保健センター ☎46-5571

- ◆平泉小学校☎46-2202 ◆平泉町立図書館☎46-5455
- ◆長島小学校☎46-2203 ◆平泉町公民館☎46-2010
- ◆平泉中学校☎46-2205 ◆平泉文化遺産センター☎46-4012
- ◆世界遺産推進室☎46-2218 ◆柳之御所資料館☎34-1001
- ◆健康福祉交流館(悠久の湯平泉温泉) ☎34-1300 ◆役 場☎(代)46-2111

### 育英資金の貸し付けを行っています

**出願資格**…町内に住所を有する方の子弟で、高等学校、国立高等専門学校、大学およびこれに準ずる各種学校に在学し、経済的な理由により修学が困難な方

**受付期間**…4月10日(金)～5月11日(月)

**提出書類**…▷育英資金貸付願書(現在の学部・学科を志望した理由、将来の目標などについての作文を添付)  
▷住民票(願出人および保護者に係るもの)▷在学証明書▷所得証明書(家族の所得証明書または源泉徴収票の写し)

**貸付金**…①高校 月額 10,000円以内  
②高専 月額 17,000円以内  
③大学 月額 39,000円以内

**貸付期間**…平成21年4月から

**貸付決定**…選考委員が選考した方の中から町長が決定します。

**申し込み・問い合わせ先**…教育委員会 ☎46-5576

### 21年度 県の発掘調査作業員を募集

**勤務場所**…柳之御所遺跡発掘調査現場、平泉遺跡群調査事務所(町内)

**採用職種**…日々雇用職員

【任用期間】5月7日から15日間程度、ただし9月ごろまで延長することがあります。

**採用人数**…20人(主に野外調査作業)

**条 件**…昭和14年以降に生まれた方で、自宅から通勤できる方(男女を問いません)

**勤務時間**…8:30～17:15(土・日曜日、祝日は原則休み)

**勤務条件**…県の「臨時的任用職員人事取扱要領」に準じます。なお賃金は1日当たり5,720円となります。

**申し込み**…所定の履歴書等(平泉遺跡群調査事務所にあります)に記入の上、4月14日(火)までに平泉遺跡群調査事務所に持参してください。

**申し込み・問い合わせ先**…平泉遺跡群調査事務所 ☎46-2820

### 「消費生活サポーター」を募集

県立県民生活センターでは、センターの業務に協力していただく「消費生活サポーター」を募集しています。あなたもサポーターになって、消費者を取り巻くさまざまな問題について勉強してみませんか?(若干の謝礼をお支払いします)  
**応募資格**…20歳以上の一般消費者の方(特に日常生活でインターネットを利用されている方、大歓迎です)

**お願いする仕事**…▷地域住民への消費生活に関する情報の提供▷地元のスーパーなどにおける価格表示の状況調査▷アンケートへの回答▷センターが行う消費者教育に関する講座への参加—など

**お願いする期間**…平成24年3月までの3年間

**申し込み・問い合わせ先**

県民生活センター総務生活グループ ☎019-624-2586

### 町営駐車場アルバイト募集

**雇用期間**…4月29日(水)～5月6日(水)

**勤務時間**…8:30～17:00

**勤務場所**…中尊寺第1・第2駐車場、毛越寺駐車場

**募集人数**…8人 **勤務内容**…駐車場内の車両誘導等

**対 象 者**…高校・大学生 **賃 金**…1日5,120円

**申し込み方法**…住所・氏名・電話番号・学校名・生年月日を電話で農林商工観光課へお申し込みください。

**申込期限**…4月15日(水)※定員になり次第締め切ります。

**申し込み・問い合わせ先**…農林商工観光課 ☎46-5572

### 新幹線走行試験

JR東日本では、新幹線の走行条件の変更を確認するため、走行試験を実施します。ご理解とご協力をお願いします。

**区間**…仙台～北上間

**日時**…4月9・12・16・19・23・26日、5月11・14・17・21日  
0:00～5:00ころ ※変更する場合があります。

**問い合わせ先**…JR東日本盛岡支社設備部 ☎019-652-6901

## 4月12日(日)は一斉清掃の日

みんなで協力して公衆衛生の向上を図り、清潔で住みよい町にしましょう。

**清掃場所**…住宅周辺、道路、河川、公園など

※地区によって清掃場所や時間が異なります。詳細は各行政区や班の指示に従ってください。

▶一斉清掃の模様。皆さんのおかげできれいな町が保たれています



### 清掃方法

- ▷「燃やすごみ」と「燃やせないごみ」に分別してください。
- ▷「指定袋」に入れて「各地区の集積所」に集めてください。
- ▷一般家庭ごみと区別するため、指定袋に「一斉」と記入するなど、一斉清掃ごみと分かるようにしてください。

**回 収**…集められたごみは、指定業者が収集・運搬します。一般家庭ごみの収集日に合わせて回収しますので、その間、集積所にごみが残っている場合があります。

### お 願 い

- ▷側溝清掃等による「土」や「泥」については回収できませんので、各地区で処理してください。
- ▷家庭からのごみは、絶対出さないようにしてください。

**問い合わせ先**…町民福祉課 ☎46-5562

—平泉町・町内各行政区・平泉をきれいにする会—



4月			
日	曜	主な行事	時 間 場 所
1	水	社協ふくし相談	10:00~12:00 延年荘
2	木		
3	金		
4	土	平泉保育所入所式 長島保育所入所式	10:00~11:00 平泉保育所 10:00~11:00 長島保育所
5	日		
6	月	平泉中学校 1学期始業式	平泉中学校
7	火	平泉小学校 1学期始業式 長島小学校 1学期始業式 平泉中学校入学式 のびのび広場 悠久の湯平泉温泉休館日	10:00~11:30 平泉中学校 10:00~11:30 保健センター
8	水	平泉・長島保育所園開放 平泉小学校入学式 長島小学校入学式 社協ふくし相談	9:30~11:00 平泉・長島保育所 10:00~ 平泉小学校 10:00~ 長島小学校 10:00~12:00 延年荘
9	木	平泉幼稚園 1学期始業式	平泉幼稚園
10	金	平泉幼稚園入園式 保健推進員会議	10:00~11:00 平泉幼稚園 13:30~15:00 保健センター
11	土		
12	日	春の一斉清掃の日	
13	月		
14	火	平泉文化遺産センター一般公開開始 ひらいずみ介護予防教室	13:00~ 平泉文化遺産センター 10:00~14:00 延年荘
15	水	平泉・長島保育所園開放 戸河内脳いきいき教室(3区老人ク) 社協障害者相談 かるた教室	9:30~11:00 平泉・長島保育所 10:00~12:00 3区コミセン 10:00~12:00 延年荘 19:00~20:30 町公民館
16	木	ひらいずみ介護予防教室 乳幼児健診	10:00~14:00 延年荘 12:50~13:00 保健センター
17	金	20区元気が脳教室(20区老人ク)	10:00~12:00 20区コミセン
18	土		
19	日	ガーデニング教室	14:00~15:30 平泉体育館
20	月	4区いきいき教室(4区老人ク)	10:00~11:30 4区ふれあいセンター
21	火	社協法律相談(要予約) ひらいずみ介護予防教室 悠久の湯平泉温泉休館日	10:00~12:00 延年荘 10:00~14:00 延年荘
22	水	平泉・長島保育所園開放 ピヨピヨ広場	9:30~11:00 平泉・長島保育所 10:00~11:30 保健センター

22	水	社協ふくし相談	10:00~12:00 延年荘
23	木	ひらいずみ介護予防教室	10:00~14:00 延年荘
24	金	ポリオ予防接種	13:00~13:30 保健センター
25	土	楽しく学ぼう! HIRAIZUMI おはなし会	9:30~11:30 旧親自在王院庭園 10:00~ 町立図書館
26	日		
27	月	ニギニギ広場 ひらいずみ介護予防教室 社協成年後見相談	10:00~11:00 保健センター 10:00~14:00 延年荘 10:00~12:00 延年荘
28	火	町食改協定例会 ふれあい会	9:30~13:00 保健センター 10:30~15:30 保健センター
29	水	西行祭短歌大会	9:00~ 中尊寺
30	木	ひらいずみ介護予防教室	10:00~14:00 延年荘

5月			
1	金	春の藤原まつり(~5日)	町内
2	土		
3	日		
4	月		
5	火		

### 人口の動き 3月1日現在

男	4,192 (—1人)	転入	16 (2月中)
女	4,501 (—1人)	転出	9 (2月中)
人口	8,693 (—2人)	出生	3 (2月中)
世帯	2,609 (+4世帯)	死亡	12 (2月中)

※ ( ) 内は前月からの増減

## 町税納期限

◎固定資産税(第1期)  
◎軽自動車税  
納期限…4月30日(木)

編集後記▽12頁で紹介している平泉文化遺産センターの展示室を見て、「すごい」と声を漏らししました。公開は14日から。ぜひご覧ください▽本年度も広報を担当します。よろしくお願ひします!(穂)

## 期間限定! プレミアム商品券を販売します

ひらいずみ商業協同組合では、定額給付金の支給に合わせ、町内の商店で利用できるプレミアム商品券を販売します。購入の10%相当に当たる商品券が漏れなくもらえる特典付きの企画で、販売期間が限定されています。商品券は従来と同じもので、使用期限はありません。お得な企画ですので、ぜひこの機会に商品券をご購入ください。

プレミアム商品券は、平泉商工会窓口で販売します。購入を希望される方は、直接平泉商工会館までお越しください。

**商品券の販売単位**…1セット1万円で購入。

**商品券セット内容**…額面500円券×22枚=11,000円相当

※1人5セットまで購入できます。  
(5万円円で55,000円相当)

※2,000セットの限定販売です。先着順で販売し、完売次第終了とします。

**販売期間**…4月20日(月)~5月29日(金)  
(土・日曜日、祝日は除きます)

**販売場所**…平泉商工会館(町立図書館向かい)

**問い合わせ先**…ひらいずみ商業協同組合(平泉商工会内) ☎46-3560

商品券の販売単位…1セット1万円で購入。

商品券セット内容…額面500円券×22枚=11,000円相当

※1人5セットまで購入できます。  
(5万円円で55,000円相当)

※2,000セットの限定販売です。先着順で販売し、完売次第終了とします。

販売期間…4月20日(月)~5月29日(金)  
(土・日曜日、祝日は除きます)

販売場所…平泉商工会館(町立図書館向かい)

問い合わせ先…ひらいずみ商業協同組合(平泉商工会内) ☎46-3560