

広報

ひらいずみ

平成21年

2月号

No.620

岩手県平泉町



炎から文化財守れ

文化財防火訓練が1月25日に行われました。町消防団員らが中尊寺と毛越寺で、実戦さながらの防火訓練を繰り広げました。



所得税の申告

平成20年分の所得税の確定申告は、3月16日(月)までです。期限間近になると税務署は大変混雑し、長時間待つようなことになりかねません。申告書は自分で書いて、できるだけ早めに提出してください。また、出上がった申告書は郵送でも提出できます。

期限までに申告をしなかったり、誤った申告をしたりすると、本来の税金だけでなく、加算税

所得税の確定申告

や延滞税も納めなければならなくなります。自分の所得の状況を最もよく知っているのは、納税者の皆さんご自身です。期限内に正しい申告と納税をしましょう。

サラリーマンの確定申告

確定申告をしなければならぬ人
サラリーマンでも、次のような人は確定申告をしなければなりません。

- ① 給与の年収が2000万円を超える人
 - ② 給与所得や退職所得以外の所得金額が20万円を超える人(20万円以下の人は町県民税の申告になります)
 - ③ 給与を2カ所以上からもらっている人
 - ④ 確定申告をすると所得税が還付される場合
 - ⑤ マイホームを住宅ローンなどで取得した場合
 - ⑥ 多額の医療費を支払った場合
 - ⑦ 災害や盗難にあった場合
 - ⑧ 年の途中で退職し、再就職していない場合
 - ⑨ 退職金に対して所得税が源泉徴収されている場合
- 土地や建物などを売ったとき**
- 土地や建物を買ったときの譲渡所得に対する税金は、分離課税といって他の所得と区分して計算します。また、国などの公共事業に対して売ったときには、譲渡所得税がかからない場合でも申告が必要です。

間もなく、町・県民税の申告と所得税確定申告の時期を迎えます。申告日程、会場をご確認の上、申告してください。申告は納税者自ら前年1年間の所得を計算し、3月16日(月)までに記入して提出するものです。

申告と納税は正しくお早めに！
◎問い合わせ先…税務課 ☎46-5563

税の申告

重要 申告の方法

- 1 申告を行う際は原則として、収入、支出を科目ごとに整理した書類(帳簿など)と、これらを証明する書類(領収書など)を持参しなければなりません。書類(帳簿など)を整理記帳していない場合や、書類に不備がある場合には申告を受け付けることができません。事前の準備をお忘れなく！
- 2 申告は原則として、申告者本人が行わなければならない。やむを得ない事情により代理の方(ご家族)が申告される場合は、申告について説明できるよう、事前に内容を確認した上で申告してください。

町・県民税の申告

申告する期間

平成21年2月10日(火)から3月16日(月)までです。会場などお間違いないようにしてください。
※申告書用紙は前年申告した人に郵送されます。郵送されない人でも、左記の申告事由がある人は申告が必要です。税務課に備えてある用紙で申告してください。

町県民税の申告をしなければならぬ人

- ① 平成21年1月1日現在、町内に住所を有し昨年1年間に収入があった人
- ② 町内に事務所や事業所、家屋敷がある人で町内に住所がない人
- ③ 給与所得者で給与以外の所得が20万円以下の人
- ④ 昨年1年間に収入がなかった人で、次に該当する人
- ▽生活保護法による生活扶助を受けている人

申告に必要なもの

- ① 申告書用紙
- ② 印鑑
- ③ 申告者本人の預金金融機関名と口座番号
- ④ 所得の内訳が分かる資料
- ▽給与や年金収入のある人は、給与所得の源泉徴収票または公的年金等の源泉徴収票
- ▽個人年金等を受け取っている人は、その支払調書

- ▽国民健康保険、長寿医療制度に加入している人(申告がないと軽減を受けられない場合があります)
- ▽所得証明の必要な人
- ▽県単独医療費助成事業(乳幼児、妊産婦、重度心身障害者、母子家庭)を受けようとする人(申告がないと助成を受けられない場合があります)
- ※申告は国民健康保険税、長寿医療制度保険料、介護保険料の算定資料となります。なお確定申告書を提出した人は、町県民税の申告は必要ありません。

- ▽生命保険や損害保険を受け取った人は、その支払調書
- ▽農業、営業、不動産等の収入のある人は、所得計算に必要な資料(申告書用紙と併せて郵送される「所得申告書作成について」をご参照ください)
- ⑤ 所得控除の内訳が分かる資料
- ▽国民健康保険税等の領収書、農業者年金・介護保険料などの支払いを証明するもの、社会保険料(国民年金保険料)控除証明書
- ▽生命保険、個人年金および地震保険、旧長期損害保険などに加入している人は、その保険料の控除証明書
- ▽学生を扶養している人は、在学証明書または生徒手帳
- ▽障害者控除を受ける人は、障害者手帳等
- ▽医療費控除を受ける人は、治療費等の領収書(医療費の合計額をあらかじめ計算してきてください)と補てん金の額が分かる文書
- ▽寄付金控除を受ける人は、その証明書
- ※収支計算に利用できる帳簿ノットは、役場税務課にあります。

申告は正しくお早めに！

所得税の申告は

2月16日(月)～3月16日(月)

贈与税の申告は

2月2日(月)～3月16日(月)

個人事業者の消費税申告は

3月31日(火)までです。

申告書作成会場を開設

◎期 間…2月2日(月)～3月16日(月)

(土・日曜、祝日を除く)

◎時 間…9:00～16:00

◎場 所…岩手日報ビル3階大ホール

確定申告はe-Taxが便利でおトクです！

HPからカンタン申告

「申告書等作成コーナー」から直接電子申告！

最高5,000円の税額控除

電子証明書を添付することで受けられます！
(平成19年分か20年分のいずれか1回限り)

添付書類が提出不要

各種添付書類の記載内容を入力して送信！

還付金がスピーディー

還付金が3週間程度で受け取れます！

◎e-Taxについての詳しい情報はホームページへ…<http://www.e-Tax.nta.go.jp/>

◎確定申告についてのご質問・お問い合わせは電話相談センターへ

☎23-4205 (音声案内で0番を押してください)

税源移譲に伴う控除

住宅借入金等特別控除

国から地方への税源移譲により、所得税が減額となり、住宅借入金等特別控除額を所得税から引き切れなかった人は申告が

必要です。申告により翌年度の住民税（所得割）から控除することができません。

【対象者】

平成19年分以降の所得税から住宅借入金等特別控除を受ける方で、平成11年から18年までに入居した人

【手続き】

「町民税県民税住宅借入金等

特別税額控除申告書」を毎年3月15日（今年は3月16日）までに市町村へ提出してください。▽所得税の確定申告をしない人：源泉徴収票を添付して平泉町へ提出

▽所得税の確定申告をする人：確定申告書とともに税務署へ提出

【控除対象】

平成20年度から28年度までの各年度の個人住民税

申告の日程表

期日	対象	場所
2月10日（火）	肉用牛・乳用牛生産者	役場2階会議室
12日（木）	肉用牛・乳用牛生産者	〃
13日（金）	肉用牛・乳用牛生産者	〃
16日（月）	1・3区	〃
17日（火）	2区	〃
18日（水）	4・5区	〃
19日（木）	6区	〃
20日（金）	7区	〃
23日（月）	8区	〃
24日（火）	9区	〃
25日（水）	10区	〃
26日（木）	11区	〃
27日（金）	12区	〃
3月2日（月）	13区	〃
3日（火）	14区	学習センター
4日（水）	15区	〃
5日（木）	16区	〃
6日（金）	17区	〃
9日（月）	18区	〃
10日（火）	19区	〃
11日（水）	20区	〃
12日（木）	21区	〃
13日（金）	全地区	役場2階会議室
16日（月）	全地区	〃

できるだけ指定の日にお越しください

◎申告相談時間…9：00～11：30、13：00～15：30

申告受付簿の記載時間は8：30～15：30です。皆さんのご協力をお願いします。また農業所得を含めたすべての事業所得の計算方法が収支計算となったため、申告時間が長引くことが予想されます。給与所得者で還付申告をする人は、一関税務署で申告した方が待ち時間が少ないです。

新しい景観条例ができました

景観条例の内容・その1「区域図」

昨年12月に開かれた町議会定例会で「平泉の自然と歴史を生かしたまちづくり景観条例」の4月1日施行が議決されました。名称は現在施行されている景観条例と同じですが、異なる部分もたくさんあります。このコーナーでは4月号まで3回にわたり、条例の内容を分かりやすく説明します。◎問い合わせ先…建設水道課 ☎46-5569

区域図

旧条例の区域図は、規制の強い順から歴史景観地区（下図凡例■）、風土景観地区（同■）、一般景観地区（同■）に分けられていました。それらは新条例においてもほぼ継承されていますが、若干異なる部分があります。それは奥州市の白鳥館遺跡の向かいに当たる14区付近が、歴史景観地区となっている点などです。3地区の規制内容の詳細については次号に掲載しますが、おおよそ旧条例と同じ内容となっています。

新条例の大きな特徴は、さらに斜線部分が設けられ

ている点です。旧条例では、下図凡例■の部分に許可制、これ以外が届け出制でしたが、新条例では、斜線部分はすべてが認定申請制（認定を受けない限り建築などができない地区）となります。斜線以外の部分は、従来通り届け出制です。斜線部分では、再三の是正命令等に従わないときなどに、罰則が科せられる場合もあります。

自宅などがどの区域に入るのかご心配な方、景観条例について詳しく知りたい、あるいはご質問のある方は、建設水道課までご連絡ください。

町景観計画区域図

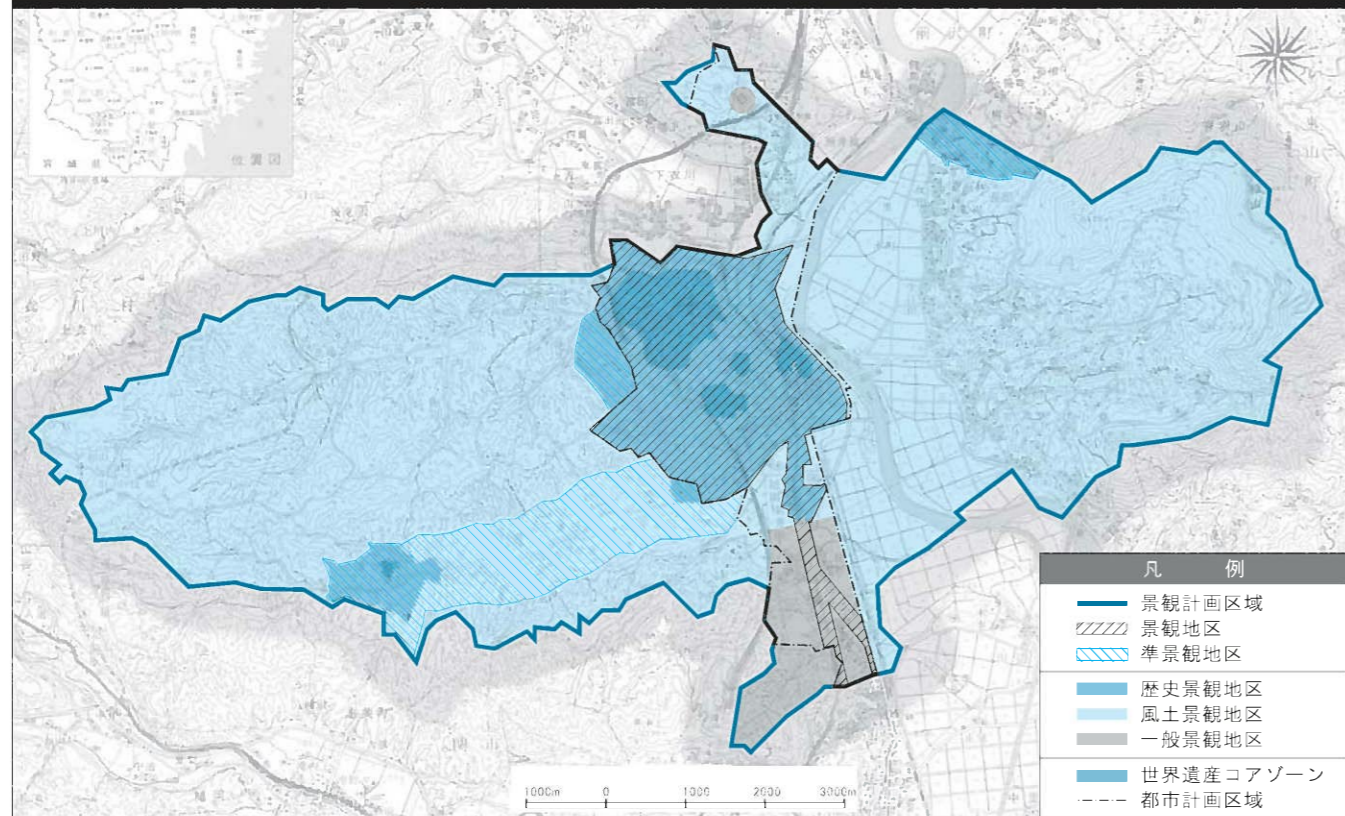

障害者控除を受けられます

障害者控除

納税者本人またはその控除対象配偶者や扶養親族に、障害者や寝たきり高齢者などがある場合には、障害者控除を受けられます。

【対象者】

- ① 身体障害者手帳、療育手帳、精神障害者保健福祉手帳などの交付を受けている人
- ② 6カ月以上寝たきり状態で、食事や排せつなどに支障がある状態の人（介護保険認定者）
- ③ 身体障害者手帳などの交付を受けていないが、精神または身体に障害のある65歳以上の人で、その障害の程度が療育手帳や身体障害者手帳の交付される要件に準じる人（介護保険認定者）

【手続き】

- ① の人は申告の際に手帳等を持参してください。
- ②、③ の人は保健センターに申請し、認定書の交付を受ける必要があります。

おむつ代の医療費控除

確定申告の際に、寝たきりの高齢者などが使用するおむつ代の医療費控除を受けるためには、原則として医師の発行するおむつ使用証明書が必要ですが、次の対象者については医師の証明書に代え、町が発行する確認書で控除を受けられます。

【確認書の交付対象者】

介護保険の要介護認定を受けており、おむつ代の医療費控除を受けるのが2年目以降の人

※初めて医療費控除を受けようとする人は、医師の証明書が必要です。

障害者控除、おむつ代の医療費控除の詳細については、保健センターにお問い合わせください。
問い合わせ先
保健センター ☎46-5571

世界遺産登録 再チャレンジ

平泉の文化遺産は、平成23年の世界遺産登録を目指して、再チャレンジがスタートしました。このコーナーでは、登録に向けた取り組み状況についてお知らせしていきます。

第5回 文化庁が推薦書作成委員の意見を集約

文化庁は、昨年暮れに開催された第3回推薦書作成委員会にて「平泉」の主題設定・構成資産の方向性について、これまでの議論の内容を踏まえて次のように集約しました。

▷平泉は「政治行政上の拠点」という側面を持ちつつ、「浄土世界」として現世に完成した。平泉はそのような二面性を有している。

▷世界遺産としての登録を目指す場合、両方の側面に重複する代表的なもの、濃度の高いものを資産として選択する必要がある。

▷平泉の特質をとらえていく上では、都市の造営と建築・庭園の発展の過程を、東アジアにおける文明史的観点からとらえる必要がある。

これに対し、各委員から「論理的にはその通りであるが、課題を整理する必要がある」「政治行政上の拠点が浄土世界の現出という形を取ったことが重要、二つの側面というのと別のニュアンスでは」「世界に訴えやすいように、細かい文章表現を検討することが必要」「平泉を語る上で重要な文化財は、平泉とその周辺だけでなく、さまざまところに点在している。それらを平泉関連資産として選定する措置を一方で考えていく必要があるのではないか」などの意見が出されました。

また「平泉」の比較研究について、庭園に関する研究集会を5月に開催することが具体化したことや、国際専門家の招請の見通しなどについて報告がありました。

次回の委員会は3月中旬に開催される予定です。



昨年12月23日、文部科学省で開催された第3回推薦書作成委員会。「平泉」の主題設定や構成資産の方向性について議論した

平泉を掘る

本年度、中尊寺境内では3カ所で発掘調査を行いました。

昨年度に引き続き、大池跡中島の北側で行った75次調査は、10次調査（昭和39年度）の隣接地です。ここでは池跡を覆う土砂を約2mの深さまで掘削し、遺構の有無や土のたい積状況を観察・記録しました。

池跡を覆う上層では、土砂がたい積するごとに排水や区画を目的としたとみられる溝が築かれていました。たい積土からは16世紀以降の陶磁器、溝跡からは江戸時代の瓦が出土し、現在の地形が比較的新しい時期に形成されたことが分かりました。下層では12世紀の「かわらけ」や瓦が出土しています。

大池跡の西側約300mでは、支院庫裡の増築に伴う76次調査を行いました。小範囲でしたが柱穴5個を検出し、黒色の自然たい積土や斜面の盛土から奥州藤原氏時代の「中国産白磁」と土器が出土しました。



75次調査区と伝大池跡中島(西から)

発掘最前線⑦

一尊寺・大池跡とその周辺の調査一

柱穴の年代は不明でしたが、近隣に12世紀の遺構があるものと推定しています。

本堂御札所前の74次調査は、地山を削平して現状の広場を設けており、遺構は見つかりませんでした。

文化財センター 菅原計二

町、町議会、JAいわて南、商工会が主催する「平泉町新年交賀会」が1月7日、平泉観光レストセンターで開かれました。

来賓、団体代表者、区長、町民ら約300人が出席。新年のあいさつを交わしながら、一年の多幸を願うとともに、町勢発展を誓い合いました。

町勢発展に決意新たな新年交賀会に約300人



受章を町長に報告する浅利さん(左)

浅利公治さんが受章 交通荣誉章緑十字銀章

第49回交通安全全国運動中央大会が1月16日、東京日比谷公会堂で開かれ、席上で浅利公治さん(18区)が交通荣誉章「緑十字銀章」を受章しました。浅利さんは、長年にわたって交通安全のため献身的に尽力。交通事故防止と交通秩序確立に貢献されました。

生涯学習町民のつどい講演会「さかなクンと環境のこと考えよう」

NHK盛岡放送局と町教育委員会では「地球だい好き環境キャンペーン」の一環として、講演会「さかなクンと環境のこと考えよう」を開きます。さかなクンが地球環境の変化と問題を楽しく話します。皆さんぜひご参加ください。

日時…2月22日(日) 14:30~15:30 (開場14:00)

場所…平泉小学校体育館

内容…【講演】「さかなクンと環境のこと考えよう」

【講師】さかなクン(東京海洋大学客員准教授・お魚らいふコーディネーター)

定員…400人(定員になり次第、締め切ります)

申し込み…観覧は無料ですが、事前に申し込みが必要です。NHK盛岡放送局、町教育委員会の受け付けで直接お申し込みいただくか、はがき、またはファクスに①氏名②郵便番号③住所④電話番号⑤希望人数(最大4人まで)を

ご記入の上、NHK盛岡放送局にお送りください。応募いただいた方に当日の観覧券を送付します。

主催…NHK盛岡放送局 町教育委員会

申し込み・問い合わせ先

▷NHK盛岡放送局 「環境キャンペーン・さかなクン」係 〒020-8555 盛岡市上田4-1-3

☎019-626-8811 FAX019-622-0630

▷町教育委員会 ☎46-5576



講師を務めるさかなクン

※応募の際に頂いた個人情報は、抽選結果のご連絡のほか、NHKでは番組やイベントのご案内、受信料のお願いに使用させていただくことがあります。

第9回 平泉文化フォーラム

平泉文化についての最先端の研究を公開する平泉文化フォーラムが開催されます。事前の申し込みは不要で、どなたでも参加できます。入場無料です。

日時…2月7日(土) 10:00~16:00

(受け付け9:30~)

場所…平泉小学校体育館

※駐車場は、町営毛越寺駐車場をご利用ください。

内容…【基調講演】

玉井哲雄さん(国立歴史民俗博物館教授)

【研究発表】

▷磯野 綾さん(千葉工業大学大学院生)

▷関根達人さん(弘前大学大学院)

▷前川佳代さん(奈良女子大学大学院)

▷鈴木啓司さん(福島大学大学院生)

【発掘調査成果報告】

奥州市、平泉町の遺跡についての報告

問い合わせ先

県教委事務局生涯学習文化課 ☎019-629-6173

県平泉遺跡群調査事務所 ☎46-2820



勇壮に火たきのぼり 毛越寺の二十日夜祭

1月20日、毛越寺常行堂の二十日夜祭が行われ、厄災消除、無病息災、五穀豊じょうなどが祈願されました。二十日夜祭は、一山の僧りよたちが常行堂で続けてきた祈とうが満願するのを祈って行われているもの。今年も厄男など約300人が参加しました。

町内外5カ所の奉納宿から集結した参加者たちは、駅から常行堂までの道のりを献ぜん行列、鬼子、火たきのぼりで練り歩きました。常行堂では、厄男たちによる「蘇民袋」の争奪戦などが行われ、境内は熱気に包まれていました。

もち振る舞いもてなす 有志らが登録支援活動

町民有志らによる「もち振る舞い」が1月1日、JR平泉駅前で行われました。もてなしの心で初もうで客を迎え、世界遺産登録への支援を呼び掛けました。

平泉地区鉄道OB会、農事組合法人アグリ平泉、平泉歩こう会の3団体を中心として、趣旨に賛同した町民約60人が参加。駅を降りた初もうで客に約150杯、2500食のもちを振る舞いました。会場には登録支援を呼び掛ける募金箱も設置されました。

募金6万3934円は16日、町に贈られました。



町おこしの方向性探る ひらいずみ女性の集い

平泉女性の会が主催する第2回ひらいずみ女性の集いが1月10日、役場で開かれました。

町男女共同参画推進活動事業の一環として開催。専門家の基調講演や有識者3人によるパネルディスカッションを通して、町おこしにつながる女性活動のあり方を探りました。



幸福を祈り一気に 中尊寺で金盃抜き

1月8日、中尊寺の新春恒例行事「金盃抜き」が同寺大書院で行われました。

町内外から招待者約140人が出席。鏡開きに続いて大(3.5合)、中(2.5合)、小(2合)の金盃に注がれた酒を一気に飲み干し、今年一年の健康と幸福を祈りました。



文化財を守れ!! 実戦さながらに防火訓練

「文化財防火デー」にちなんで1月25日、中尊寺と毛越寺で文化財防火訓練が行われました。「午前8時40分、中尊寺旧覆堂南側付近で火災が発生。また午前9時30分に毛越寺厨房で第2

火災が発生」と想定した演習指令が出されると、町消防団、一関西消防署、平泉分署、町内自主防災会などから約400人が出動。機敏な動作で建物を水幕で包み、文化財を運び出すなど、

実戦さながらの消防訓練が繰り広げられました。訓練終了後には、町営中尊寺第2駐車場と平泉文化史館の両会場で、町消防団の出初式が開かれました。観閲や町長告辞、



上 実戦さながらの消防訓練＝中尊寺/左 団員定例表彰式＝平泉文化史館/右 出初式で町長の観閲を受ける消防団員＝町道坂下1号線



団長訓示に引き続き、団員の定例表彰などが行われました。表彰された方々は次の通りです。(敬称略)
【町長表彰】
▽功労章(勤続20年) 菅原

- 泰(第2分団) 菅原良光(第6分団) 石川幸輝(第8分団) 山田幸治(第9分団) 橋階正弘(同)
- ▽功績章(勤続15年) 葛西賢一(第6分団) 小野寺歩(同) 千葉俊治(第9分団)
- ▽勤続章(勤続10年) 千葉孝一(本団) 高橋英子(同) 阿部ミドリ(同) 佐々木健一(第2分団) 小笠原亨(第9分団)
- ▽精錬章(ポンプ操法大会出場者) 石神守(第6分団) 石神保巳(同) 菅原良光(同) 石神信弥(同) 小野寺清隆(同) 高橋芳博(第7分団) 今野真木男(同) 春日谷一之(同) 高橋勇一(同) 岩淵和也(同) 石川祐規(同)
- 【町長感謝状】
▽消防施設用地提供者 鳥畑徳雄(3区)
- 【団長表彰】
▽無火災特別表彰(5年以上無火災) 第2分団、第2分隊
▽消防施設管理優良分団最優秀賞 第1分団 同優秀賞 第8分団 同努力賞 第5分団
- ▽特別表彰(県消防協会一関地区支部ラッパ吹奏技術発表会で2年連続優秀賞) 町消防団ラッパ隊・千葉昭一、山田幸治、川坂繁美、小野寺淳、岩淵智、菅原政俊、千葉孝一

健◎康 ホットライン

■問い合わせ先 保健センター TEL 46-5571
e-mail:hoken@town.hiraizumi.iwate.jp

食事の大切さを学ぼう！

「食育」の取り組み

食育ってなに？

「食育」はここ数年でよく耳にするようになった言葉です。簡単に言えば、一人ひとりが自分の力で健全な食生活を営むことができる力を育てることです。対象は子どもだけと考えていませんか？ 実は乳幼児から高齢者まで、すべての人が対象です。各年代ごとの取り組みは次の通りです。

▽**高齢期**：健康寿命を延ばすため、生活習慣病予防の食事を実践しましょう。また、郷土食や行事食を次の世代に伝える担い手になっていただきたいです。

▽**青壮年期**：名実共に「大人」である時期。「早寝、早起き、朝ごはん」は子どもだけに對するメッセージではありません。大人のためにも朝ごはんは大事です。食事と仕事は別物だと思っていない方はいませんか？健康あつての仕事を

す。この時期は宴会、外食、遅い夕食などの機会も多いと思います。おなかも心も健康も満たすメニューを選び考えて！最近、栄養表示をしている店や外食エネルギーを紹介するホームページも充実していますので、ぜひご利用ください！

▽**思春期**：食事は規則正しくとよくいわれますね。この時期は体にエネルギーが必要で、欠食はもろいこと、起床・就寝時間が不規則だったり、遅い夕食、ドカ食いだったりしては生活のリズムが崩れます。食べる前や買う前に自分で判断し、健康的な食事を考える力が身に付いていければOKです。

▽**学童期**：小学生の間に食生活の基礎ができ、食習慣が完成します。学校給食を通じた食教育は力強い味方です。バランスのよい食事の取り方、地産地消、食事のマナー、食文化などに興味を持ってたくさん学びましょう。

▽**乳幼児期**：この時期の食生活がその子の一生を左右します。いろいろな食材と出会い、

目の前の料理を家族一緒に食べるのがお子さんの食べる力を育てていきます。

平泉町の取り組み

▽**学校**では：学校給食、生活習慣病教室、カルシウムアップ教室の開催、保護者への食に関する情報提供

▽**幼稚園・保育所**では：チャレンジクッキング、生活習慣調査の実施

▽**地域**：健康教室の開催、伝統食に関するPTA行事の実施

▽**保健センター**では：離乳食指導、各種健康教室の開催

▽**生産者**は：給食への地元食材の提供や安全な農作物の生産、農業体験を通じた食育推進

▽**家庭**では：望ましい食習慣の実践

食に関する知識は、これまで日常生活の中で自然に身に付くことでした。しかし現代の生活スタイルの中では、これも難しくなってきたり、子どもの時から食事の楽しさや大切さを学ぶ「食育」が必要となってきたのです。関係者が、今後ますます連携を強めて食育に取り組むことで、食育の効果が表れていくものと思われれます。

麻疹（はしか）・風しんの予防接種はお済みですか？

平成19年に10代・20代を中心に麻疹が流行したことを受け、平成20年4月から5年間に限り、麻疹・風しんワクチンの接種を1回しか受けていない世代に、2回目の予防接種を実施しているところです。

対象は中学1年生・高校3年生に相当する年齢の方です。対象の方には問診票を配布していますので、まだ接種していない方は、平成21年3月31日までに接種しましょう。



◎20年度麻疹・風しん予防接種対象者
▷中学1年生相当の年齢（平成7年4月2日から8年4月1日生まれ）の方
▷高校3年生相当の年齢（平成2年4月2日から3年4月1日生まれ）の方
また、麻疹風しん混合予防接種第2期（平成14年4月2日から15年4月1日生まれ）についても接種期限が平成21年3月31日になりますので、まだ接種していない方は、早めに接種しましょう。
問い合わせ先…保健センター ☎46-5571

むし歯のない3歳児



菅原 勇氣くん
「おやつは決められた時間にあけて、夜はしっかりと歯磨きしています」

このコーナーでは、町健康診査で「むし歯のない3歳児」として表彰されたお子さんを紹介します。付き添いの保護者の方には、むし歯ゼロへの取り組みを教えてもらいました。



食事の大切さを学んだ長島保育所の子どもたち

芸術文化祭2009 舞台部門発表会

日時…2月8日（日） 10：00開会
場所…平泉小学校体育館
協力金…500円
問い合わせ先…町芸文協事務局
（平泉郷土館内） ☎46-4012

町婦協主催 日常生活マナー講座

日時…2月25日（水） 18：30～20：00
場所…保健センター2階研修室
内容…マナー講座（日常生活マナー）
【講師】マナーデザイナー・熊澤厚子さん（一関市）
対象…どなたでも参加できます。
参加費…無料
共催…教育委員会
問い合わせ先…小室光子 ☎46-4315



男女共同参画講演会 DV防止講座

配偶者などからの暴力（ドメスティック・バイオレンス＝DV）防止について講演します。
日時…2月6日（金） 13：30～15：00
場所…役場2階201会議室
講師…神谷ミツ子NPO法人いわて翼の会副理事
対象…どなたでも参加できます。
参加費…無料
主催…平泉町
問い合わせ先…総務企画課 ☎46-5578



一関保健所主催

わかちあいの会 （自死遺族相談・交流会）

ご家族など身内の方を自死で亡くされた方の相談・交流の会です。
日時…2月21日（土） 14：00～16：00
場所…一関地区合同庁舎（県一関保健所）2階
内容…ミニ講話、語り合い
申し込み・問い合わせ先…県一関保健所保健課 ☎26-1415

なるほど・ザ ごみ情報

ルール違反ごみが減少傾向

皆様のご協力によりリサイクルが進み、ルール違反ごみも年々減少傾向にあります。曜日別で見ると水曜日に多いのが分かりますが、そのほとんどが「その他プラ」になります。きれいなものだけを出すようにして、汚れの取れないものは「燃やすごみ」に出してください。違反ステッカーが張られたごみは、排出した方が責任を持って再分別し、決められた日に出し直すことが原則です。（地区により異なります）

ごみ分別指導について

担当職員が地区公民館や集積所に出向いて、分別指導や説明会を行っています。またリサイクルプラザの見学会も実施していますので、希望される場合にはご連絡ください。

◎問い合わせ先…町民福祉課 ☎46-5562

ルール違反ごみの数 単位：袋

	ルール違反ごみの数		増減
	18年度	19年度	
4月	1,356	1,341	△15
5月	1,138	1,179	41
6月	1,190	1,107	△83
7月	1,229	1,094	△135
8月	1,235	1,197	△38
9月	1,121	1,073	△48
10月	1,047	858	△189
11月	1,138	868	△270
12月	1,229	941	△288
1月	1,020	739	△281
2月	1,080	624	△464
3月	888	839	△49
合計	13,679	11,860	△1,819

曜日別違反ごみの数（19年度）

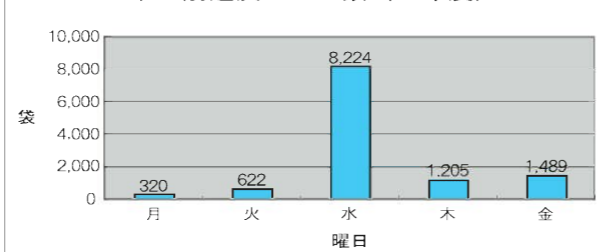

「ひらいずみジュニアクラブ」体験会を開催

子どもたちの体力・運動能力の向上を目指す「(仮称)町総合地域スポーツクラブ設立準備委員会」では、運動能力の発達が著しい10歳前後までの子どもたちに、さまざまな運動を経験することの大切さを伝えながら、子どもたちがジュニアクラブを通して友達や仲間とコミュニケーションを図れるような環境づくりに取り組みんでいます。この取り組みの一環とし



手つなぎおにをする子どもたち

て10月から「ひらいずみジュニアクラブ」の体験会を平泉・長島両小学校で、放課後にそれぞれ3回、試験的に開催しました。集まった児童の多くは1年生から3年生でした。ドッジビーやペタンク、フライングデスクなど毎回違う種目にチャレンジできるため、子どもたちは目を輝かせながらスポーツに親しんでいました。

参加した子どもたちやその保護者からは「ジュニアクラブの日は楽しみに登校し、帰ってくると『すぐく楽しかった』と満足気な話をしてくれました。」「ジュニア

クラブはさまざまな競技が体験できる貴重な活動だと思う「バス時間を忘れて乗り遅れるほど楽しかったようです」などたくさんの方が聞かれました。来年度はこの経験を生かしながら、子どもたちが楽しくスポーツに取り組める本格的な活動に結び付けるよう、設立準備委員会を中心に取り組みを継続する予定です。子どもたちのスポーツの指導やお手伝いを一緒にしていただける方がいらつしゃいましたら、設立準備委員会事務局(教育委員会)までぜひお問い合わせください。



ペタンクに挑戦する子どもたち

剣道スポ少3位入賞！ 前沢ライオンズ杯少年剣道大会

第17回前沢ライオンズクラブ杯少年剣道大会が1月12日、奥州市前沢区の前沢勤労青少年ホームで行われ、当町から出場した平泉剣道スポ少が大活躍しました。団体の部では、平泉Aチーム(北嶺光さん、早川大翔さん、菅原稜也さん)が第3位を獲得。個人の部では、小学生2部で菅原稜也さんが優勝を勝ち取り、千葉彩暉さんが第3位となる好成績を収めました。



平泉剣道スポ少のメンバー

剣道スポ少では毎週土日に猛練習をしています。その成果が新年早々の大会から表れ、良いスタートとなりました。今後も活躍が期待されます。

オリンピア表彰式 「生涯学習市民のつどい」で挙

1年を通して行われた「ふるさとオリンピア08」の年間総合成績表彰式を「生涯学習市民のつどい」で行います。

日時：2月22日(日) 13時
場所：平泉小学校体育館

※参加ご希望の方は教育委員会までお問い合わせください。

利用予約を開始します

長島球場・テニスコート

4月1日から利用が開始される長島球場と町営テニスコートの利用予約を、2月1日から開始します。利用予定日の60日前から、電話または教育委員会窓口で予約を受け付けます。予約後、教育委員会窓口で利用申請書を記入し、かぎ貸し出し用のチケットを受け取ってください。一般予約は先着順となりますので、お早めにご予約ください。



お早め!

長島小学校

6年 文化財防火訓練に 消防クラブも引き継ぎへ

去る1月25日、町の文化財防火訓練に、長島少年消防クラブの6年生団員27人が参加しました。日差しはあったものの寒風の中、町道坂下1号線を町営中尊寺第2駐車場まで4列縦隊で分列行進をし、引き続き式典に臨みました。消防団員のきびきびした動きを見ながら、本町の貴重な文化財を守るべき、

町民の一員であるという思いと防火意識を強くした1日となりました。この後、2月19日には、少年消防クラブの活動を引き継ぐ「20年度退団式」が行われる予定です。式では団をまとめてきた6年生から5年生に、「火災をなくす意識」と「団旗」が引き継がれます。パトロール隊を結成し、常時「火の用心」を呼び掛ける活動を進めてきた地区の活動も終えます。そして、6年生団員に



少年消防クラブ6年生とスローガン

感謝しながら、現5年生を中心とした新たな長島少年消防クラブの活動が間もなく始まります。

平泉小学校

感謝と祈りを込めて もち花飾りの会

12月19日、第26回もち花飾りの会を、日ごろお世話になっている図書館ボランティア、学校評議員、スクールガード、米作り指導の農協青年部の皆さま方を招きし開催いたしました。始めに、4・5年生が体験した米作り(田植え、稲刈り、脱穀)の感想と小正月行事について発表し、次に、お米についてのクイズ



にぎやかに行われたもち花飾りの会

で会場を盛り上げました。その後、もち花飾り作りと学年ごとにもちつきをしました。

子どもたちは重いきねに苦戦しながらも大人の方々の力を借りながら元気いっぱいつきました。もちができたところで、来年の豊作への祈りと皆さま方への感謝の言葉で会を閉じました。それから、お客さまと一緒にできたてのおもちをいただきました。総勢400人を超えるもち花飾りの会は皆さま方のご協力で無事終了しました。ありがとうございました。

平泉中学校

達増知事による 出前授業が開かれます

2月6日(金)、達増知事による出前授業が本校にて開催されます。これまで「郷土・平泉学」の学習を進めてきた本校生徒たちは、知事さんによる「平泉授業」を大変楽しみにしています。現在、生徒たちは「平泉学」の学習の一環として、全校合唱「平泉伝説」に取り組みしており、当日は授業へのお礼として、合唱を披露する予定です。



始業式の様子

保護者、地域の方々に 授業を公開します

20日(金) 13時50分から、5校時の授業を公開いたします。生徒の学習の様子を多くの保護者、地域の皆さまにご覧いただけますよう、よろしくお願いたします。

神楽の奉納が 行われます

12日(木) 13時から、毛越寺において、選択教科「伝承コース」の生徒たちが神楽を踊らせていただきますことになりました。

その他の予定

- ▽4日(水) 予餞会
- ▽7日(土) 「父母と教師の集い」
- ▽9日(月) 新入生説明会
- ▽17日(火)、18日(水) 3学期定期テスト

公民館

今月の受講生募集

第34回新春かるた大会

毎年恒例の新春かるた大会を開催します。冬休みにかかるた教室に参加した人、お正月にお家で練習した人、保育所、幼稚園で習った人、大会に挑戦してみませんか？

期日：2月11日(水)
時間：【受け付け】9時
【開】9時30分

場所：老人憩の家「延年荘」
対象：町民で高校生以下の人
競技：4つのクラスで競技します

【A級】選手権(中学・高校生)
【B級】小学5～6年生
【C級】小学3～4年生
【D級】小学2年生以下

編成：【A・B・C級】個人戦
【D級】2人以内で1チーム
参加費：なし(昼食は各自持参)
申込期限：2月4日(水)

かるた教室

日本の伝統的なカードゲーム「百人一首」は、暗記力、集中力、瞬発

力が必要とされるスポーツゲームです。かるたの各種大会に向けて一緒に練習してみませんか。

期日：【第1回】2月7日(土)
時間：13時30分～15時30分
※2回目以降は、毎月第3水曜日の19時～20時30分に開きます。

場所：町公民館和室

講師：町かるた協会員
対象：町内在住で5歳以上の人

参加費：無料
※詳しくは、学校などを通して配布した募集チラシをご覧ください。

はじめてのハンゲル講座

ヨロブン アニョハセヨ(皆さんこんにちは)。韓国のことをもっと知りたい！話せるようになりたい！韓流ドラマが大好き！韓国の文化や習慣を楽しく学んでみませんか。

【韓国語初心者教室】5回シリーズ
期日：2月12日(木)・26日(木)、3月5日(木)・12日(木)・26日(木)

時間：10時～12時

場所：町公民館学級室

内容：初歩から始める韓国語の読み書き

講師：千葉美咲さん(一関市)

定員：先着10人

参加費：1000円
その他：4月から同好会として活動

手打ちうどん教室

手打ちならではの滑らかな舌触りとコシのあるのど越し！感動の食感を手作りで堪能してみませんか。今回はかき揚げうどんを作ります。

期日：2月14日(土)

時間：9時30分～12時

場所：町公民館実習室

対象：町民

内容：手打ちうどん・かき揚げ

講師：「われら蕎麦うちたい」鈴木五郎代表(一関市)

参加費：1000円
申込期限：2月10日(火)

若者倶楽部

極寒わかさぎ釣り



テントの外は別世界

氷点下20度以下になることで有名な本州一厳寒の地・岩洞湖で、わかさぎの爆釣を体感してみませんか。

期日：3月1日(日)

時間：2時～町公民館集合
15時～町公民館到着(予定)

場所：盛岡市岩洞湖

対象：高校生以上の若者

定員：先着10人
参加費：1000円(遊漁券・えさ)

春スキー&ボード 町民バスツアー

春の暖かさを感じながら、残雪を思う存分楽しみます。農作業に入る前の余暇に、または今シーズンの滑り納めに参加してみませんか。

期日：3月15日(日)

時間：7時～町公民館集合
17時30分～町公民館到着

場所：山形蔵王スキー場

定員：先着25人
参加費：無料(リフト券・昼食は自己負担)

公民館あれこれ

ジュニアスキー&スノーボード合宿

町公民館主催のジュニアスキー&スノーボード宿泊合宿が1月10～11日、雫石町の岩手高原スノーパークで行われました。



楽しかった宿泊合宿

小、中学生22人が参加。平泉スノーリゾートによる種目やレベルごとの適切な指導を受け、驚くほど上達することができました。

図書館

「本読めば心の空に」じじの橋

これは、2月1日から14日まで行われる第49回岩手読書週間の標語です。この機会に本と向き合う時間を作ったり、図書館に足を伸ばしたりしてみたいかでしょうか。感動というすてきな出会いがあり、心の広がりや生まれることでしょうか。当館では読書週間にちなんで、事業に趣向を凝らしてみました。多数のご来館をお待ちしています。

◎人形劇を開きます

演目は「牛かたとやまんば」です。人形劇は年に2回しか行いません。

で、この機会をお見逃しなく。

◎伝統と民話の企画展を開きます

当館にある民話や伝統に関する図書から選書した30冊余りを1カ所に展示し、貸し出しも行います。

大型絵本に興味津々



楽しかったおはなし会

「たろう&はなこ」によるおはなし会が1月10日、当館で行われました。行事と重なり子どもの数は少なめでしたが、親子連れが多く、うれしく思いました。話し手の皆さんは、小さい子ども

今月のテーマ展示

「伝統と民話」

※今回は岩手読書週間の一環で、日本の伝統や民話の本をそろえました。



「昔遊び図鑑」坂本卓男/東京書籍

思い出してください。子どもが元気に遊んだ時代。昔遊びが今よみがえる。



「だいこんどのむかし」渡辺節子/ほるぷ出版

村の作物の中で一つだけ大きくなっただいこん。暑さ寒さから……。

2月の休館日

- ◎毎週月曜日
- ◎11日(水) 建国記念の日
- ◎27日(金) 館内整理日

気軽にこ来館を!

本年度の月別1日平均の入館者数を昨年度比で見ると、10月からプラス傾向になってきました。ご利用いただきありがとうございます。

ところが9月までの半年は、6月以外は減少という結果でした。特に4月はマイナス3・4人、7月はマイナス2・1人、8月はマイナス8・2人、9月はマイナス11・3人と大幅に下回りました。

2月の行事予定

- ▽1日(日)～14日(土) 岩手読書週間
- ▽14日(土) おはなし会
- 10時～町立図書館/人形劇グループ「どんぐり」による人形劇

寄贈図書

- 小岩 敏 郎さん(柳御所)
- 千葉 榮さん(埼玉県)

12月の利用状況

- ▽入館者数 875人
- ▽図書資料貸出数 1330冊
- ▽視聴覚資料貸出数 160巻
- ▽リクエスト数 8件
- ▽レファレンス件数 2件

新着図書

▽「ごみを拾う犬もこのねがい」中野英明/ハート出版
▽「なめとこ山の熊」宮沢賢治/偕成社
▽「大金星」水野敬也/小学館
▽「この街は、なぜ元気なのか？」桐山秀樹/かんき出版
▽「銀のみち 一条」(上・下) 玉岡かおる/新潮社

「遊行の門」

五木寛之/徳間書店
「一億総うつ時代」をあなたはどう生きる？ 人生の節々にある遊行の門。



「マンガ三国志」(上・中・下) とみ新蔵/三笠書房

後漢末期、覇権をめぐって劉備が、曹操が、野望を胸に立ち上がる!

長島保育所の おともだち

「大きくなったら何になりたいですか？」



マクドナルド屋さん
後藤玲音くん



看護師さん
高橋如奈ちゃん



レスキュー隊員
菅原光輝くん



工事現場で働く人
菊地凌くん

文 芸

短 歌

平泉短歌会 吉田 英子 先生選
 溪谷の傾りに咲きし藤の花霧雨かかり色さやかなり
 夏休みの子らに混りて「折り紙」を折るは楽しもこころの弾む
 かさかさど落葉鳴る道帰りつつ酔いの瞳に見つ中天の月

(五十音順)
 寺崎 敏子
 三浦 勇
 佐々木慶吾

俳 句

東稲吟社 岩淵 洋子 先生選
 天 天空をわがものにして大初日
 地 挽かれたる大杉年輪淑気かな
 人 雪吊りの一玄ゆるび風さわぐ

富谷町 林 正芳
 二 区 佐々木邦世
 大崎市 菅野志知郎



▲ペンネーム・ハッピー (12区) ▲小野寺妙さん (6区) ▲小野寺桜歩さん (2区) ▲岩淵ゆかさん (13区)



▲千葉菜々子さん (12区) ▲千葉知里さん (13区) ▲千葉皓介さん (11区) ▲ペンネーム・もみじ

第34回町民卓球大会

日 時…2月22日(日) 9:00~
 場 所…長島体育館
 参加料…大人500円、高校生以下300円
 申込期限…2月18日(水)
 申し込み・問い合わせ先
 町卓球協会・石川
 (役場町民福祉課内)
 ☎46-5562



▲ペンネーム・ピチぐま ▲千葉萌々華さん (11区)

意見
 図書館で飲食ができるようにしてほしいです。今の閉館時間だと勉強する時間が限られるので、もっと長い時間開いてほしいです。…役場提言箱より
 ご提言ありがとうございます。図書館は静かに読書や勉強などをする所であり、資料の汚損を防ぐためにも、飲食等はできないこととしています。また開館時間の延長については、より良い図書館運営を考える「図書館プロジェクトチーム」ともに今後のあり方を検討しているところです。当面は現在の開館時間をご利用いただきますようよろしくお願いいたします。町では今後も、親しまれる利用しやすい図書館づくりに努めていきます。(問い合わせ先：教育委員会 ☎46-5576)



幻想世界繰り広げる毛越寺前で「夢灯り」

ひらいずみ夢灯りの会(升沢博子会長)は12月31日、毛越寺前ポケットパーク内の歩道で夢灯りを催しました。約200個の夢灯りを設置。幻想的な光が同寺を訪れる初もうで客の目を楽しませました。

みんなの広場

「みんなの広場」は、町民の皆さんのページです。掲載を希望される方は、はがきでご連絡ください。◆町の話…どなたでも、グループの紹介や内容、イベント情報など皆さんの身近な情報を、お待ちしております。◆町への要望…行政に対する意見や質問などを気軽に寄せください。

広報クイズ

500円の商品券が当たります

問題…①1月20日、裸の厄男たちが活躍したのは何夜祭? ②「節分の日」って2月何日? ③今月号のどこかに雪ウサギちゃん↓が隠れています。そのページは何ページ?

応募方法…はがきに答え、住所、氏名、年齢を書いて応募してください。皆さんからのイラストや意見、情報なども随時募集しています。全問正解者の中から抽選で3人の方に、500円の平泉町共通商品券をプレゼントします。

締め切り…2月16日(当日消印有効)
 広報クイズの答えは、下図のように書いて送ってください

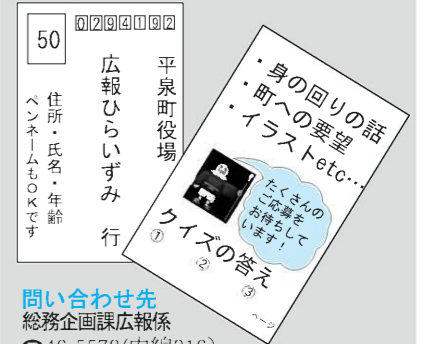

問い合わせ先
 総務企画課広報係
 ☎46-5578(内線216)

先月号の答え…①丑年 ②12区 ③14ページ
 商品券当選者…13通で、全員が正解でした。次の3人に商品券を送ります。おめでとうございます!
 小野寺 桜 歩さん (2区)
 千葉 皓 介さん (11区)
 茶 畑 有 生さん (20区)

ダイヤルイン（各部署へ直通です）
 ◆町民福祉課 ☎46-5562 ◆税務課 ☎46-5563 ◆教育委員会 ☎46-5576
 ◆農業委員会 ☎46-5567 ◆建設水道課 ☎46-5569 ◆平泉保育所 ☎46-2767
 ◆保健センター ☎46-5571 ◆農林商工観光課 ☎46-5572 ◆長島保育所 ☎46-2007
 ◆総務企画課 ☎46-5578 ◆歯科診療所 ☎46-2130 ◆平泉町立幼稚園 ☎46-2575

◆平泉小学校 ☎46-2202 ◆平泉町立図書館 ☎46-5455 ◆柳之御所資料館 ☎34-1001
 ◆長島小学校 ☎46-2203 ◆平泉町公民館 ☎46-2010
 ◆平泉中学校 ☎46-2205 ◆平泉郷土館 ☎46-4012
 ◆世界遺産推進室 ☎46-2218 ◆平泉町文化財センター ☎46-2118
 ◆健康福祉交流館（悠久の湯平泉温泉） ☎34-1300 ◆役場 ☎(代)46-2111

お知らせ

戸籍の窓

(12/20～1/20届出分)

◆おめでた(敬称略)

◆おくやみ(敬称略)

ご寄付ありがとうございました

- 町へ
 中尊寺寒行者……………電動車いす1台
 高須工業株式会社……………折りたたみいす240脚
 折りたたみテーブル18台
 《世界遺産推進基金》
 鉄道OB会、農事組合法人アグリ平泉、
 平泉町職員組合、平泉歩こう会……………63,934円
- 町社会福祉協議会へ
 橋 階 義 彦さん(滝の沢)……………100,000円
 平泉グラウンドゴルフ協会……………26,000円
 岩手県南街商協同組合……………24,000円

多重債務者の無料弁護士相談

複数の金融業者からお金を借りて、支払い困難に陥った状態の人を多重債務者といいます。国内には、200万人もの多重債務者が存在するといわれ、大きな社会問題になっています。債務の問題でお悩みの方は、下記の無料弁護士相談にご相談ください。※相談には事前予約が必要です。

期日…2月3日(火)、10日(火)、17日(火)、24日(火)
 3月3日(火)、10日(火)、17日(火)、24日(火)
 時間…10:00～15:00
 場所・問い合わせ先
 県南広域振興局一関総合支局消費生活相談室 ☎26-1411

2月の当番医

日程	内科	外科
2/1(日)	阿部医院(厳美町) ☎29-2020	西城医院(舞川) ☎28-2393
2/8(日)	寺崎内科胃腸科医院 ☎23-6211	一関病院 ☎23-2050
2/11(水)	及川内科胃腸科クリニック ☎31-3131	岡崎整形外科 ☎23-7000
2/15(日)	逢田内科医院(花泉町) ☎36-3336	かねた整形外科医院 ☎33-1110
2/22(日)	氷室内科医院 ☎23-3185	中里クリニック ☎32-5888

診療時間…9:00～17:00

※当番医は変更になる場合があります。あらかじめ当番医、または一関西消防署(☎25-0119)に確認してください。

2月の小児・成人夜間救急当番医

日程	医療機関	日程	医療機関
2日(月)	ひらいずみ内科クリニック ☎34-1133	17日(火)	かとうこどもクリニック ☎33-2211
3日(火)	袋医院(花泉町) ☎82-3316	18日(水)	菊池医院 ☎23-7100
4日(水)	阿部医院(東山町) ☎47-3898	19日(木)	一関中央クリニック ☎21-1222
5日(木)	阿部内科クリニック ☎23-2918	20日(金)	桂島医院 ☎21-8883
6日(金)	千厩ひかりクリニック(千厩町) ☎51-1156	23日(月)	木村消化器内科 ☎21-1311
9日(月)	いとう脳神経内科 ☎21-8200	24日(火)	菊池内科医院(大東町) ☎74-2512
10日(火)	菅野内科医院(大東町) ☎75-2772	25日(水)	さとう小児科医院 ☎23-4020
12日(木)	中野内科循環器科クリニック ☎33-2311	26日(木)	西城医院(舞川) ☎28-2393
13日(金)	たかがね内科泌尿器科クリニック(千厩町) ☎51-1377	27日(金)	もりあい内科クリニック(千厩町) ☎51-3322
16日(月)	小野寺内科循環器科 ☎23-5600	-	-

診療時間…18:00～20:00

※当番医は変更になる場合があります。あらかじめ当番医、または一関西消防署(☎25-0119)に確認してください。

2月の労働者の健康相談日

一関地域産業保健センターでは、50人未満の小規模事業所で働く事業主や労働者を対象に、産業医が無料で検診結果事後指導や労働者の心と体の相談などに応じています。

日程	時間	相談場所
12日(木)	13:00～15:00	一関市医師会 (一関市大手町3-40岩手日報ビル5階) ※電話・ファクスでも相談に応じています。
13日(金)	18:00～20:00	
19日(木)	13:00～15:00	
26日(木)	//	

※13日(金)は、長時間労働者への医師による面接指導相談窓口です。
 問い合わせ先…一関市医師会 ☎23-5110、FAX23-9955

無料法律相談

2月の日程	担当弁護士	予約開始	3月の日程	担当弁護士	予約開始
2/5(木)	千田功平	1/30 (金)	3/5(木)	千田 實	2/27 (金)
2/12(木)	佐藤一博		3/12(木)	千田功平	
2/19(木)	小原恒之		3/19(木)	佐藤一博	
2/26(木)	山崎正敏		3/26(木)	小原恒之	

時間…10:00～15:00 場所…一関市役所本庁
 ※開催日の1カ月前から電話予約ができます。
 予約・問い合わせ先…一関市役所生活環境課 ☎21-2111

「障がい者110番」巡回相談会

障がいのある方々の生活に関する相談会を開催します。どなたでも無料で参加できます。

日時…2月14日(土) 10:30～14:30

場所…一関市総合体育館

- 内容…①弁護士による公開講演会「消費者被害と成年後見」
 10:30～12:00
 【講師】須山道治弁護士
 ②障がい者個別相談会「人権問題・年金・相続・成年後見・障がい福祉サービス等の日常生活問題等」
 13:00～15:00 ※事前予約が必要です。
 【相談員】弁護士、発達障害者支援センター等の専門相談員
 ③本人勉強会「自分を守る」13:00～14:30
 【講師】佐藤倫子弁護士

問い合わせ先…障がい者110番相談室 ☎090-7795-7465

両磐地区就職面接会

就職を希望する方と人材を募集する事業所との個別面談、専門機関による仕事の情報提供・適職診断などを予定しています。参加費は無料です。お気軽にご来場ください。

日時…2月20日(金) 13:30～16:00(受け付け13:00～)

場所…ベリーノホテル一関(一関市)

対象…▷現在求職中の社会人、平成21年3月卒業見込みの新卒者 ※事前申し込みは不要です。当日は履歴書と筆記用具をお持ちください。
 ▷ハローワーク一関・千厩、一関パートバンクに求人申し込みをしている事業所 ※事前に参加申し込みが必要です。

申し込み・問い合わせ先…ハローワーク一関 ☎23-4135

いわて若者サポートステーション出前相談会

いわて若者サポートステーションでは、県内8地区で若年無業者とその保護者に、臨床心理士によるカウンセリングや個別相談など出前相談会を開催し、若年無業者の社会的自立支援を行っています。参加・相談料は無料です。

日時…2月28日(土) 13:00～17:00(受け付け12:30～)

場所…奥州市水沢公民館・第1会議室(奥州市)

内容…講演・個別相談 ※カウンセリングは先着6人
 申し込み…下記まで電話、ファクスでお申し込みください。
 申し込み・問い合わせ先…いわて若者サポートステーション
 ☎019-653-4210 FAX019-625-8461

リサイクルプラザの再生品を抽選販売

販売品目…▷家具(1万円以下)▷大人用自転車(2,000円)等。
 申込期間…2月2日(月)～25日(水)
 ※直接リサイクルプラザ(一関市狐禅寺)にお越しの上、お申し込みください。
 問い合わせ先…一関地区広域行政組合 ☎21-2157

2月は**北方領土返還運動強調月間**です
 北方四島の早期一括返還を実現させましょう

21、22年度の入札参加資格審査申請

平成21、22年度に平泉町が発注する建設工事、測量・建設コンサルタント業務、物品製造等の入札等に参加される方は、次の要領で入札参加資格審査申請書を提出してください。

受付期間…2月2日(月)～27日(金)(土、日、祝日を除く)
 申請書の様式…建設工事、測量・建設コンサルタント等は、国土交通省統一様式または岩手県様式に準じたもので提出してください。(物品製造等については前記様式に準じた任意様式)

受け付け方法…郵送、持参どちらでも受け付けます。(郵送の場合は27日の消印有効)

入札参加資格の有効期間…平成21～22年度(2カ年度)
 ※詳しい内容については町ホームページをご覧ください。
 提出・問い合わせ先…総務企画課 ☎46-5578
 町HPアドレス…http://www.town.hiraizumi.iwate.jp/

21年度埋蔵文化財発掘調査作業員を募集

職務内容…野外での埋蔵文化財発掘に伴う作業
 資格…昭和15年から平成2年生まれで自分で通勤できる健康な方(男女は問いません)

勤務日…土・日、祝日を除いた、町文化財センターが指定する日

勤務時間…9:00～16:00

給料…1日当たり4,290円

募集人数…約50人

申込期限…2月27日(金)まで

申し込み…履歴書(市販されているもの)を町文化財センターに持参してください。(写真は必要ありません)

その他…申し込んだ方全員が雇用されるとは限りません。
 申し込み・問い合わせ先…町文化財センター ☎46-2118

北上川フォーラム

日時…2月15日(日) 13:10～

場所…ベリーノホテル一関(一関市) 入場料…無料

内容…【特別対談】
 「北上川・ナイル川姉妹河川提携の意義と今後の展望」
 ▷ワリード・アブデルナーセル駐日エジプト大使
 ▷達増知事
 【パネルディスカッション】
 「震災復興に向けた地域の取り組み」
 ▷浅井東兵衛一関市長
 ▷宇部貞宏一関商工会議所会頭。

問い合わせ先…北上川リバーカルチャーアソシエーション事務局 ☎090-4883-6560

スキー&ボード町民日帰りバスツアー

日時…2月28日(土) 7:30役場前集合～18:00役場着

場所…安比高原スキー場
 対象…町民、町内勤務者(定員20人)
 参加費…2,000円(会員1,000円)※昼食、リフト代別
 申込期限…2月18日(水)
 申し込み・問い合わせ先…平泉スノードルフィンズ事務局(役場税務課内)千葉徹 ☎46-5563

2月

日 曜	主な行事	時 間	場 所
1 日	若者倶楽部	7:00~17:30	岩手高原スノーパーク
2 月			
3 火	中尊寺節分会 のびのび広場 ひらいずみ介護予防教室 悠久の湯平泉温泉休館日	一座・12:30~ 二座・14:30~ 10:00~11:30 10:00~14:00	中尊寺本堂 保健センター 延年荘
4 水	幼児期の性教育事業 脱!! メタボ教室 特定保健指導「スリムサポート教室」 社協ふくし相談	10:00~11:00 10:00~12:00 10:00~12:00 10:00~12:00	平泉幼稚園 保健センター 保健センター 延年荘
5 木	ひらいずみ介護予防教室 傾聴スキルアップ講座	10:00~14:00 13:30~16:00	延年荘 保健センター
6 金	元気! おたっしや倶楽部 コツ骨貯筋教室 精神保健福祉相談 DV防止講座	10:00~11:30 13:00~14:00 13:30~14:00 13:30~15:00	保健センター 16区公民館 保健センター 役場2階201会議室
7 土	平泉文化フォーラム かるた教室	10:00~16:00 13:30~15:30	平泉小学校体育館 町公民館
8 日	ちぎり絵教室 芸文協・舞台部門発表会	9:30~11:30 10:00~	町公民館 平泉小学校体育館
9 月	社協暮らし相談	10:00~12:00	延年荘
10 火	税の申告期間(〜3/16) ※P2〜4に詳細 町食改協定例会 ひらいずみ介護予防教室	9:00~11:30 13:00~15:30 9:30~14:00 10:00~14:00	各会場 保健センター 延年荘
11 水	第34回新春かるた大会	9:00~16:00	延年荘
12 木	元気! おたっしや倶楽部 ひらいずみ介護予防教室	10:00~11:30 10:00~14:00	保健センター 延年荘
13 金	特定保健指導「ヘルシーカレッジ」 思春期講演会	9:30~11:30 13:25~14:15	保健センター 保健センター
14 土	手打ちうどん教室 おはなし会	9:30~12:00 10:00~	町公民館 町立図書館
15 日			
16 月	4区いきいき教室(4区老人ク) 社協障害者相談	10:00~11:30 10:00~12:00	4区ふれあいセンター 延年荘
17 火	のびのびクラブ 社協法律相談(要予約) ひらいずみ介護予防教室 ふれあい会 おいしい料理教室 悠久の湯平泉温泉休館日	9:30~11:30 10:00~12:00 10:00~14:00 10:00~15:00 18:30~20:30	保健センター 延年荘 延年荘 保健センター 町公民館
18 水	社協ふくし相談 男の介護予防教室	10:00~12:00 10:00~13:00	延年荘 保健センター
19 木	ひらいずみ介護予防教室 乳幼児健診	10:00~14:00 12:50~13:00	延年荘 保健センター

20 金	糖尿病予防の会定例会	10:00~11:30	保健センター
21 土			
22 日	生涯学習町民のつどい	13:00~	平泉小学校体育館
23 月	ニギニギ広場	10:00~11:00	保健センター
24 火	社協ふくし相談 ひらいずみ介護予防教室	10:00~12:00 10:00~14:00	延年荘 延年荘
25 水	ビヨビヨ広場・ビヨビヨ相談 戸河内いいき教室(3区老人ク) 日常生活マナー講座	10:00~11:30 10:00~12:00 18:30~20:00	保健センター 3区コミセン 保健センター
26 木	脱!! メタボ教室 18区健康教室 ひらいずみ介護予防教室	10:00~12:00 10:00~12:00 10:00~14:00	保健センター 18区公民館 延年荘
27 金	平泉・ふたば幼児学級 傾聴スキルアップ講座	10:00~11:15 13:30~15:30	平泉幼稚園 保健センター
28 土			

3月

1 日	若者倶楽部	2:00~15:00	岩洞湖
2 月			
3 火	のびのび広場 ひらいずみ介護予防教室 悠久の湯平泉温泉休館日	10:00~11:30 10:00~14:00	保健センター 延年荘
4 水	社協ふくし相談	10:00~12:00	延年荘
5 木	ひらいずみ介護予防教室	10:00~14:00	延年荘

人口の動き 1月1日現在

男	4,194 (+6人)	転入	22 (12月中)
女	4,507 (-2人)	転出	13 (12月中)
人口	8,701 (+4人)	出生	4 (12月中)
世帯	2,610 (+3世帯)	死亡	9 (12月中)

※ () 内は前月からの増減

雪下ろし作業中の事故から 身を守りましょう!

県内では今年1月中、屋根の雪下ろし作業中の転落死亡事故が相次いで発生しました。

雪下ろしは危険と隣り合わせの作業となります。事故に遭わないため、次の点に注意しましょう。

- ▷屋根は滑りやすくなっています!
- ▷一人での雪下ろしはやめましょう!
- ▷命綱をつけて作業しましょう!
- ▷体力と相談して無理をしないようにしましょう!



問い合わせ先…一関警察署 ☎21-0110

第48回父母と教師の集い 「やる気を引き出すコミュニケーション術」

IBCラジオのりこのおばさん白書「やさしいカウンセリング講座」でおなじみの金藤晃一さんを迎え、家族や夫婦、学校・職場などでの豊かな人間形成の手段を身に付けます。皆さん多数のご来場をお待ちしています。

日時…2月7日(土) 14:00~15:30

場所…長島小学校体育館(入場無料)

講師…金藤晃一さん

(トータル・カウンセリング・スクール講師)

主催…町PTA連合会

後援…町教育委員会

問い合わせ先…父母と教師の集い事務局

長島小学校 ☎46-2203

【講師略歴】山形県米沢市生まれ。高校1年生の時、不登校、家庭内暴力、神経症、引きこもりを体験。2年後に復学し山形大学進学。故郷の山形県西川町家庭教育アドバイザー等を歴任。学校、医療関係等で講演多数。現在は多くの不登校児や引きこもりなど、本人とその家族にかかわり大きな成果を挙げています。